Correio da Manhã

Impresso em papel de HOLMBERG BECH & C. — Stockolmo e Rio. — Propriedade de EDMUNDO BITTENCOURT & Cia. Limitada — OMMUNDSEN & NOA LTD. — Fornecedores de papel para o "Correio da Manhã"

Director—PAULO BITTENCOURT
Director substituto — M. PAULO FILHO

ANNO XXV — N. 9.458
RIO DE JANEIRO — QUARTA-FEIRA, 25 DE NOVEMBRO DE 1925

LARGO DA CARIOCA N. 13
Gerente — V. A. DUARTE FELIX

SERVIÇO TELEGRAPHICO DA UNITED PRESS, AGENCIA HAVAS, AMERICANA E CORRESPONDENTES ESPECIAES

Tendo-se recusado o sr. Briand a formar gabinete, o presidente Doumergue convidou o sr. Doumer

Falando á borda do tumulo do carabineiro de Chayavientos, o ex-presidente Alessandri annuncia qual será a attitude chilena no caso do plebiscito

Noticias recebidas em Lisboa dizem que a situação do Directorio hespanhol é grave por causa da continuação da guerra em Marrocos

Uma pagina escura da Historia

Rememoração do que foi a assignatura do armisticio

PARIS, 11 de novembro. (*Communicado epistolar da United Press*) — Na fria cerração da madrugada, num carro parado numa floresta, ha sete annos passados, seis homens escreveram uma terrivel pagina na Historia. Dois francezes e quatro allemães assignaram um accordo escripto pelo presidente americano Woodrow Wilson, que seis horas mais tarde viria pôr termo a uma carnificina que durou quatro annos.

Hoje os exercitos que lutavam nos campos lamacentos da França, estão espalhados por todo mundo. Um monumento marca o sitio em que foi assignado o armisticio e o carro que é uma reliquia historica, está cuidadosamente guardado nos Invalidos.

Dos seis homens que assignaram o armisticio, só o general Foch continúa na posição que occupava nesse dia historico. Fernando Foch é marechal de França e assenta-se quasi todos os dias na sua carteira no Ministerio da Guerra. O almirante R. E. Wenyss, da marinha britannica, foi o outro signatario dos alliados. Herr Erzberge, secretario de Estado, o conde Orbernidorff, embaixador, o general Von Winterfeld e o capitão Vanselow, assignaram em nome da Allemanha. Erzberge foi assassinado e uma certa facção dos seus compatricios dizem que a sua acção na assignatura do armisticio foi traidora.

Devido á estricta censura existente nesse dia de guerra, o mundo pouco comprehendeu o estranho ocaso desse drama. Voltando as paginas dos jornaes do dia nada encontramos de detalhes. Dizia-se em grandes letras que a Allemanha capitulara, que os alliados estavam victoriosos mas nenhuma palavra sobre onde e como se realizára a assignatura do armisticio.

Convem relembrar-se que o armisticio foi um dos principaes golpes das negociações de Wilson. Elle avisára a Allemanha que o marechal Foch agindo em nome dos alliados, estava preparado para receber os plenipotenciarios allemães.

A Allemanha replicou que os seus plenipotenciarios dirigiam-se ao quartel generalissimo alliado e pedia que cessasse fogo na hora solicitada para a travessia das linhas de trente.

No dia 9 de novembro, um carro trouxe os delegados allemães e elles atravessaram as linhas francezas em Houroy. Era de noite quando elles chegaram no Spa e ao chegar a villa de Houdroy, encontram um official francez, o capitão L'Huillier.

O general Von Winterfeld annunciou immediatamente a sua missão, mas o capitão L'Huillier nada sabia de detalhes e conduziu a comitiva ao major commandante do sector.

Os allemães receberam os termos do armisticio e tiveram instrucções de acceital-o ou recusal-o dentro de 72 horas. Immediatamente partiram na obscuridão da noite para Spa.

Durante dois dias, embora o mundo estivesse confiante de que a Allemanha acceitaria os termos humilhantes do armisticio, não houve a respeito nenhuma palavra official. Finalmente, Foch recebeu um radiogramma pedindo que marcasse hora e logar para a assignatura do accordo.

O VÔO ITALIA-BRASIL-ARGENTINA

Casagrande adiou mais uma vez a sua partida para Dakar

Casablanca, 24 (U. P.) — O aviador Eugenio Casagrande saiu do seu hotel ás 7,30, disposto a partir e deu a conhecer os seus planos completos a respeito da maneira porque realizará o resto da viagem. Espera deixar Dakar a 8 de dezembro ou a 10, com destino a S. Vicente e Praia, de onde fará um vôo de 2.000 kilometros até Fernando de Noronha ou possivelmente até Pernambuco, no que consumirá de 13 a 14 horas. O vôo será feito todo á luz do dia, pois a differença de meridiano o beneficia em duas horas.

De Pernambuco seguirá para a Bahia e desta cidade para o Rio de Janeiro.

A etapa final, do Rio a Buenos Aires, Casagrande pretende realizar em um vôo só, o que representa um total minimo de 13.000 kilometros.

O aviador manifestou a mais completa confiança no raio de acção do apparelho e no exito da aventura.

Casablanca, 24 (U. P.) — As 9,30, o aviador Eugenio Casagrande, foi para bordo do seu apparelho, para esperar amelhor occasião de partir. Mas como o tempo se está tornando máo, talvez elle seja forçado a retardar a partida.

Casablanca, 24 (U. P.) — O aviador italiano Casagrande, que está fazendo o "raid" aereo Italia-Brasil-Argentina, pediu aos radiotelegraphistas das estações das Canarias que lhe enviem communicações directas para o "Alcyone", sobre o tempo. A tarde de hontem o aviador passou preparando o seu apparelho para o vôo que tenciona fazer hoje. O tempo entre esta cidade e as Canarias está melhor e sopra vento nordeste. Foi uma felicidade não haver o sr. Casagrande partido hoje, pois o avião postal que faz o serviço de Oran não póde chegar á esta cidade, tendo regressado duas vezes á sua base.

Casablanca, 24 (U. P.) — O aviador italiano conde Eugenio Casagrande, adiou para amanhã cedo o proseguimento do "raid" aereo á America do Sul.

Casablanca, 24 (U. P.) — O aviador Casagrande annunciou que não parte esta manhã, porque está esperando as communicações sobre o estado do tempo, que virão de Agadir á 1 hora.

Chuvas, inundações e mortes na Grecia

Athenas, 24 (U. P.) — Devido ás fortissimas chuvas caidas, morreram afogadas doze pessoas, 150 casas abateram e centenas de outras ficaram inundadas.

NO CORRER DAS OPERAÇÕES MILITARES EM MARROCOS

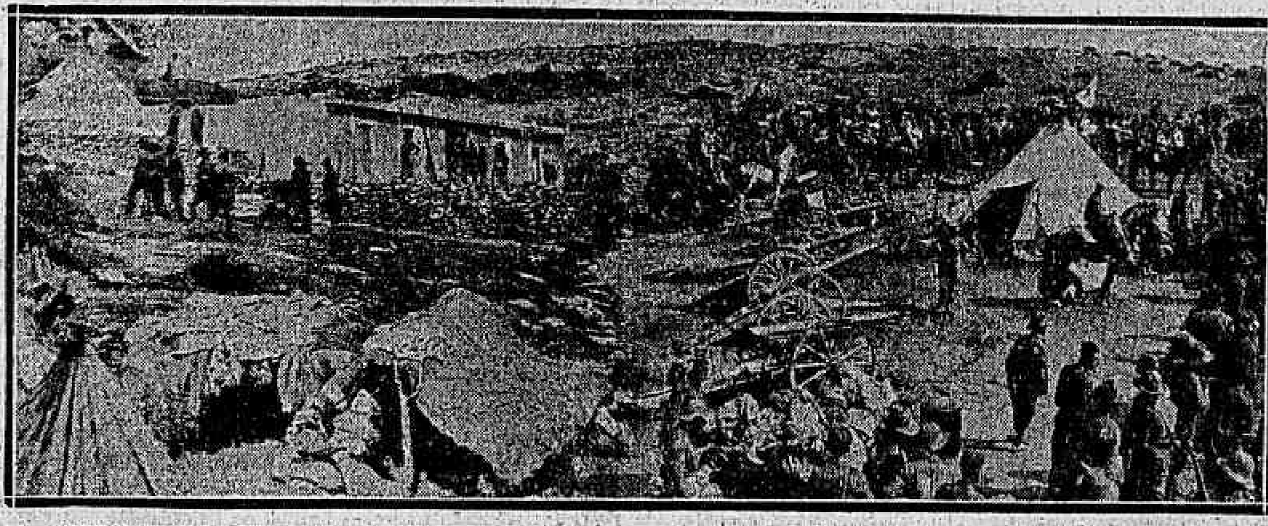

ASPECTOS DA LUTA NA FRENTE HESPANHOLA: — O ponto mais avançado da região de Axdir onde os soldados reaes estabeleceram seus acampamentos. Entre as barracas, vê-se um renqo de canhões que foram tomados aos riffenhos nas ultimas operações no sector.

AS ELEIÇÕES CHILENAS

Os resultados são favoraveis aos grupos unidos

Santiago do Chile, 24 (U. P.) — As ultimas informações incompletas indicam o triumpho dos radicaes, liberaes e conservadores unidos sobre os democratas e operarios, os quaes elegeram pouquissimos candidatos.

As indemnizações que a Grecia quer da Bulgaria

Athenas, 24 (U. P.) — A notificação grega aos membros da commissão de investigação da Liga das Nações pede uma indemnização de 85.000 libras pela morte de um capitão e 19 soldados e ferimentos em 36 outros soldados; 57.000 libras pela concentração e transferencia de tropas e uso de material de guerra.

Uma greve ferroviaria no Chile

Arica, 24 (U. P.) — Duzentos empregados ferroviarios chilenos declararam-se em greve, mas o trem de seis e trinta de La Paz partiu no horario, por haver o cruzador "O' Hygins" emprestado um machinista. A greve foi provocada pela dispensa de treze empregados de Maestranza.

A direcção do "Corriere della Sera"

Roma, 24 (U. P.) — Informam de Milão que é quase certo que o commendador Croci, correspondente do "Corriere della Sera" em Paris, será o substituto do senador Albertini na direcção da folha. O jornal cessará os ataques contra o governo, os quaes tantas vezes determinaram a sua suspensão por ordem do prefeito.

Foi levantada a suspensão imposta aos jornaes socialistas "Avanti", "Unità" e "Giustizia", que reapparecerão hoje.

Primo de Rivera esperado em Cadiz

Cadiz, 24 (U. P.) — Chegará amanhã a esta cidade o general Primo de Rivera, presidente do Directorio.

O infante d. Affonso foi roubado

Cadiz, 24 (U. P.) — O infante d. Affonso de Orleans apresentou queixa á policia desta cidade de que de seu palacio de Sanlucar de Barrameda, lhe roubaram varios quadros, tapetes e joias, tudo no valor de tres milhões de pesetas.

Entre estas ultimas contam-se um tosão de ouro e outro de pedras preciosas.

O coronel Mitchell perante a Côrte Marcial

Washington, 24 (U. P.) — Falando na Côrte Marcial que o está julgando, o coronel Mitchell defendeu-se das accusações que lhe movem, lembrando os serviços que prestou na aviação em França, onde obteve diversas citações honrosas de governos estrangeiros. Declarou que devido á negligencia dos manufactureiros americanos, os Estados Unidos estão dependendo do exterior para obter novos aeroplanos.

O sr Zancoff recebe a delegação da Liga

Sofia, 24 (H.) — O presidente do Conselho, sr. Zankoff, recebeu em audiencia, a commissão da Liga das Nações, que veiu proceder a inquerito sobr as causas do recente conflicto greco-bulgaro.

PACTO DE SEGURANÇA

Os nacionalistas allemães estão fazendo um trabalho intenso contra a sua approvação

Berlim, 24 (U. P.) — Os comitées locaes do Partido Nacionalista vão telegraphar ao presidente da Republica, marechal Hindenburg, dizendo que não acreditam que elle assigne, um documento como os pactos de Locarno, que vêm confirmar o Tratado de Versalhes.

Berlim, 24 (U. P.) — A commissão dos negocios estrangeiros do Reichstag resolveu que o projecto da entrada da Allemanha para a Liga das Nações precisa de dois terços de maioria para ser approvado, porque constitue mudança na Constituição.

Berlim, 24 (H.) — Acabam de ser iniciados no Reichstag, os debates em torno do Tratado de Locarno.

O chanceller Luther, tomando a palavra, declarou que o gabinete logo depois da assignatura do Tratado, apresentará a sua demissão. O sr. Luther accrescentou que a Allemanha necessita de um governo firme e decididamente resolvido a proseguir a nova politica que nasceu com os accordos de Locarno.

Berlim, 24 (U. P.) — Os membros da bancada nacionalista do Reichstag apresentaram uma moção exigindo a renuncia do gabinete antes da assignatura do Pacto de Locarno.

Berlim, 24 (H.) — Os socialistas, que estavam determinados a seguir a attitude de abstenção na votação da lei que approva o Tratado de Locarno, desde que os nacionalistas assumissem egual responsabilidade, acabam de resolver votar a favor do tratado, em vista da decisão tomada pelo Partido Nacionalista de votar contra a ratificação.

A adhesão de Chypre á Grecia

Athenas, 24 (U. P.) — Os deputados recem-eleitos em Chypre para a Assembléa Nacional, telegrapharam ao Ministerio Colonial Britannico pedindo a união com a Grecia. Acredita-se que a Grã-Bretanha esteja disposta a ceder, se a Italia concordar em resolver a questão do Dodecaneso de accordo com a vontade do governo grego e permittir o estabelecimento de uma base de aviação britannica naquella ilha.

A Russia ainda contra a Liga

Moscou, 24 (U. P.) — O commissario dos Negocois Exteriores interino, sr. Litvinoff, declarou que a Russia continúa abster-se da Liga das Nações, que elle considera como uma combinação de potencias para usurpar o direito de dispor do destino das mais fracas.

Homenagens aos directores da Casa Nazionale

Roma, 24 (U. P.) — O governador de Roma, senador Cremonesi, entregou uma medalha de ouro ao senador Giovanni Indri, presidente da Casa Nazionale; uma medalha de prata ao gerente geral Paolo Medolaghi, e outra ao sub-gerente Raneiro Monetti, pelas facilidades financeiras que deram á Municipalidade para a construcção de estradas e escolas.

Está convalescente a princeza Mafalda

Roma, 24 (U. P.) — A princeza Mafalda, que se achava enferma, atacada de influenza, entrou em convalescença.

O QUE SE PASSA NA HESPANHA

Informações recebidas em Lisboa dizem que é muito grave a situação

Lisboa, 24 (U. P.) — Informações procedentes da Hespanha recebidas pelos jornaes daqui, dizem que a situação politica é extremamente grave, tornando-se cada vez mais critica a posição do Directorio, por motivo do descontentamento produzido com as declarações do general Primo de Rivera em Larache, de que ia reforçar as posições de Ajdir para continuar a luta contra Abd-El-Krim.

Isso provocou a deserção de muitos soldados, alguns dos quaes chegam a esta capital refugiados. O mal-estar augmentou com a prisão em Barcelona e Madrid de militares e civis, o que estimulou por toda a parte o desejo da revolução.

Passageiros vindos de Madrid no trem de hoje, confirmam a gravidade da situação, ajuntando que a volta do general Primo de Rivera á Hespanha amanhã, visa preparar diplomaticamente a retirada do Directorio com elegancia e entregar o poder á União Patriotica, que formará em dezembro um governo civil.

Um boato de invasão da Austria pelos fascistas

Vienna, 24 (H.) — O "Oesterreichische Volkswirth" faz hoje uma revelação que transmittimos com todas as reservas e sob a responsabilidade exclusiva do jornal que a publica. O "Oesterreichische Volkswirth" refere, com efeito, que o presidente do partido pangermanista, Dinghofer, declarou em 15 do corrente, em Linz, que por causa dos ataques feitos a Mussolini, pelo socialista Ellnebogen, em uma das sessões de outubro, da Camara dos Deputados, a Italia tinha ameaçado não só de romper relações mas de invadir a Austria com sessenta mil fascistas.

Os funeraes do escriptor polaco Zeromski

Varsovia, 24 (H.) — Realizaram-se com toda a imponencia os funeraes do celebre escriptor Zeromski. Assistiram ao saimento o presidente da Republica, corpo diplomatico, altas autoridades e grande numero de pessoas gradas, jornalistas e intellectuaes.

Demitte-se um ministro do Estado Livre Irlandez

Londres, 24 (H.) — Noticias de Dublin annunciam que o ministro Mac Neil se demittiu da commissão de delimitação da fronteira com o Ulster.

A attitude do sr. Mac Neil veiu aggravar a situação já agora considerada grave, admittindo-se mesmo a possibilidade da quéda do gabinete do Estado Livre.

O tratado commercial anglo-allemão

Londres, 24 (H.) — Fala-se que estarão terminadas esta semana as negociações para a conclusão do Tratado Commercial Anglo-Allemão.

O luto da Italia pela morte da rainha Alexandra

Roma, 24 (U. P.) — Sua majestade o rei Victor Manoel assignou um decreto estabelecendo luto na côrte, pelo fallecimento da rainha Alexandra, da Inglaterra.

BUENOS AIRES-NOVA YORK

A fracassada tentativa do aviador argentino Hillcoat

O aviador argentino Hillcoat, que se propoz realizar a viagem entre a capital argentina e Nova York e que é uma das figuras de maior destaque na aviação de seu paiz, não póde proseguir no seu vôo arrojado, por impossibilidade material de o fazer. Essa difficuldade, entretanto, não diminue a importancia do seu plano audaz, que segundo tudo indica, está com a sua realização adiada. E o está, porque a causa do retardamento é reparavel. Hillcoat, na organização da sua longa viagem, previu tudo, mas não se lembrou de que o seu apparelho possuia uma capacidade ascensional inferior á altura da cordilheira dos Andes, nos dois pontos em que elle a queria flanquear. Por não conhecer uma e outra coisa, elle, nos ares, já em plena realização da segunda etapa do tentamen, encontrou a barreira intransponivel das montanhas geladas e teve que descer, para regressar a Buenos Aires, onde ainda não chegou, porque prosegue contra elle a conspiração dos elementos.

Entretanto, bom aviador, se não o invadiu o desanimo e se encontrar um apparelho que suba um pouco além dos cumes andinos, a parte mais difficil do seu grande "raid" estará feita e o resto lhe será mais facil tentar.

Buenos Aires, 24 (U. P.) — Os aviadores Hillcoat e Boch continuam no Pinto, sem poder continuar o vôo para Buenos Aires, devido á tempestade.

Inaugura-se um novo porto aereo em Syracusa

Syracusa (Italia), 24 (U. P.) — Foi aqui inaugurado o novo porto aereo da Italia. Espera-se que elle se torne o ponto de escala das viagens para o Egypto, para a India e para a Africa.

Cobham vae demorar-se em Athenas

Athenas, 24 (U. P.) — O aviador Cobham permanecerá aqui alguns dias, procedendo a reparos no motor do seu avião.

A modernisação da Turquia e os costumes mahometanos

Como entravam e como querem entrar hoje nas mesquitas os fieis ottomanos

CONSTANTINOPLA, novembro. (*Communicado epistolar da United Press*) — A nova Turquia está-se agitando para abandonar o velho costume de fazer abluções e tirar os sapatos quando se entra numa mesquita. A inconveniencia desses ritos com as modernas vestimentas occidentaes e os habitos de hygiene que fazem as taes abluções superfluas, é uma razão forte apresentada em favor dessa pretenção.

Esses ritos ficavam muito bem no tempo de Mahomet, quando o que se tinha de fazer era apenas descalçar as sandalias, mas hoje com os sapatos amarrados com laço, os vestidos occidentaes e agua encanada em casa, a sua execução equivale a uma perda de tempo, além de ser inteiramente desnecessaria do ponto de vista sanitario.

Os turcos querem tambem uma reforma completa nos seus serviços religiosos. Eis aqui, por exemplo, uma descripção feita do que é uma cerimonia mahometana numa mesquita de Constantinopla: "Depois das orações, os cantores começam o seu concerto. Nunca se ouviu desharmonia maior num paiz civilizado. Cerca de vinte choristas começam a cantar, cada qual para a sua banda seguindo a propria fantasia. Além disso, os cantores não lêem todos os mesmos textos."

Para transformar toda essa confusão, o Departamento da Religião está formulando uma lithurgia a seguir. Ella comprehenderá as seguintes determinações:

1) As orações e o Korão deverão ser lidos em turco.

2) Só póde haver uma plataforma de oração em cada Mesquita e apenas um "hodja" poderá nella pregar.

3) O nome do padre e a thema sobre que vae pregar deve ser affixado com antecedencia.

4) Deve-se proporcionar todo o conforto aos fieis que vestirem trajes occidentaes.

Esse movimento reformista é uma represalia a uma reforma já operada nas egrejas christãs, de modo a tornal-as mais interessantes aos fieis intelligentes.

A crise politica franceza

O Sr. Briand declinou da honra de formar gabinete

O convite do presidente Doumergue ao sr. Doumer

Paris, 24 (U. P.) — O sr. Aristides Briand informou ao presidente da Republica, sr. Doumergue, que não póde organizar o gabinete. Consta que o sr. Doumergue encarregará de formar o novo governo o senador Doumer, presidente da commissão de Finanças do Senado.

Paris, 24 (U. P.) — O presidente da Republica, sr. Doumergue, chamou o senador Doumer, actual presidente da commissão de Finanças do Senado, para formar o novo governo francez.

O SR. BRIAND ESPEROU ATE' 1 HORA

Paris, 24 (U. P.) — O sr. Aristides Briand disse ao presidente Doumergue que espera dar-lhe uma resposta definitiva até ás 3 horas da tarde.

A OPINIÃO DOS MATUTINOS PARISIENSES

Paris, 24 (H.) — Os matutinos bordam considerações em torno da crise ministerial e das negociações que o sr. Briand está encaminhando.

Na opinião do "Petit Parisien", que diz estar o ministro demissionario encontrando difficuldades para o desempenho do encargo que lhe commetteu o presidente Doumergue, o sr. Briand se vier a organizar gabinete, accumulará com a presidencia do Conselho a pasta dos Estrangeiros, afim de poder ultimar em Londres a obra de Locarno, emquanto a Camara estiver discutindo o projecto financeiro.

O "Journal" espera que o sr. Briand ponha de lado todas as hesitações que porventura ainda o detenham e resolva de uma vez organizar o governo, correspondendo assim ao que delle espera o paiz. O "Echo de Paris" affirma que o sr. Briand aconselhará o presidente Doumergue a confiar a outrem a tarefa e diz que entre os nomes que poderá apresentar está o do senador Doumer.

O "Oeuvre" escreve que a decisão final do sr. Briand está dependendo da attitude dos socialistas. Para o "Ere Nouvelle" o ministerio Briand não encontrará a maioria necessaria.

A ATTITUDE DOS GRUPOS SOCIALISTAS

Paris, 24 (H.) — Os grupos radical-socialista, socialista-republicano e socialista, representando 278 deputados, estiveram reunidos discutindo a situação com o grupo radical, que representa quarenta votos. Os tres primeiros resolveram sustentar unicamente um governo que pratique a politica conforme as decisões ao suffragio universal, realizando a defesa republicana e o saneamento financeiro.

Os radicaes assentarão hoje na attitude a seguir. Aliás seriam bastantes cerca de vinte dos seus votos para constituir uma maioria "cartellista".

Os socialistas examinam a possibilidade da sua participação no Ministerio.

O SENADO APPROVOU OS PROJECTOS FINANCEIROS

Paris, 24 (H.) — O Senado approvou, por 173 votos contra 103, os projectos financeiros.

O SR. DOUMER ACCEITA A INCUMBENCIA

Paris, 24 (H.) — O senador Doumer acceitou em principio a incumbencia de formar gabinete, para o que conta com a collaboração do sr. Briand.

A sessão extraordinaria do Congresso Argentino

Buenos Aires, 24 (U. P.) — Numa mensagem que enviou ao Senado, o poder executivo diz que entre os assumptos incluidos para os trabalhos da sessão extraordinaria, se acham as ratificações dos tratados e convenções inetrnacionaes.

O executivo julga opportuno indicar pela sua urgencia o tratado de limites com a Bolivia, assignado em julho de 1925, a delimitação das linhas do rio Uruguay, o tratado de arbitragem geral com a Suissa, o convenio com a Belgica sobre a reciprocidade do pagamento das indemnizações de accidentes de trabalho e as convenções firmadas nas conferencias de Washington e Genova.

Buenos Aires, 24 (U. P.) — O Senado e a Camara não conseguiram "quorum" hontem para dar inicio aos seus trabalhos extraordinarios.

A REVOLTA DOS DRUSOS CONTRA OS FRANCEZES

Os rebeldes forçados a levantar o cerco de Rachaya

Paris, 24 (H.) — Segundo telegrammas de Beyruth, a guarnição de Rachaya foi libertada pelas tropas francezas que occuparam a localidade depois de violento combate, em que os rebeldes drusos tiveram importantes baixas. Os rebeldes retiram-se sempre perseguidos pelas tropas francezas.

O plebiscito do Pacifico

A' beira do tumulo do carabineiro morto em Chayavientos, o ex-presidente Alessandri diz qual será a attitude do Chile

Tacna, 24 (U. P.) — Discursando na cerimonia do enterramento do carabineiro morto no ultimo incidente em Chayavientos, o ex-presidente Arturo Alessandri disse: "Sempre á borda de um tumulo se eleva a majestade do morto. Mas nesta opportunidade a majestade é maior, mil vezes maior do que em qualquer outra,

O sr. Alessandri

porque ali está um, que caiu cumprindo o seu dever, envolto nas dobras da bandeira, victima de um crime que a civilização universal anathematiza e condemna.

Fiz da paz internacional um apostolado; puz todas as energias ao serviço da concordia e da fraternidade humana; busquei meios de unir com fortes laços de affecto os povos irmãos em liberdade. Fomos a Washington, e encontrámos o direito, a justiça e a cooperação á obra da paz que em nome do Chile buscavamos. Por um extravio, porém, que espero ainda se corrigirá, os encarregados de trazer o ramo de oliva da paz, mensageiros do grande povo americano, ao envés de o trazerem, vêm semeando a guerra, a discordia, o odio, entre povos que deveriam unir pelos sagrados laços da fraternidade.

Foram-nos pedidas garantias e outorgamol-as, generosos. Não consta que haja caido alguem das fileiras contrarias. Em troca, são já quatro os carabineiros que prestaram o seu tributo á cruzada de solidariedade americana da nossa parte, pois são nosso sangue.

Pediram-nos garantias, e caem os nossos. Nossos juizes parecem surdos. Mas espero o que os juizes não ouvem, a grande democracia americana, berço dos anhelos de justiça e liberdade, abrirá o coração dos seus representantes, com o fim de os fazer interpretar esses sentimentos e anhelos de justiça.

Parece que neste momento resôa a voz cavernosa que sae das profundezas da historia, como o grito daquele velho romano que disse: "Até quando, Catilina, abusará da nossa paciencia?" — sem conseguir impressionar os que vieram em missão de paz.

Não se deve olvidar que o povo do Chile, raça de valentes, não busca triumphos na desordem e no atropelo, mas sabe morrer. Tem sonho de marmota e despertar de leão.

Sua historia tem heroes e todos foram grandes, gigantescos. Mas eu vos peço, neste momento, outro rasgo de heroismo tão grande quanto o daquelles heroes: peço-vos o heroismo da resignação e do silencio.

A' incultura respondamos com a cultura; á injustiça com a justiça; a barbaria com o perdão. Mas, é preciso notar que se na hora definitiva não nos fizerem a justiça a que temos direito, terminará a nossa paciencia e alçar-nos-emos, para demonstrar ao mundo como sabem os filhos desta terra defender a honra e a justiça."

E dirigindo-se para o ataude, concluiu:

"José Zurita, irmão, não esqueças que para vós se ergueu um templo no coração de cada chileno."

Arica, 24 (U. P.) — Sabe-se que o general Pershing está se preparando para responder á nota que lhe enviou hontem o delegado chileno, sr. Agustin Edwards.

Arica, 24 (U. P.) — As autoridades peruanas annunciaram ter achado o corpo de um peruano em Tacna, encontrando nelle signaes de violencia.

Lima, 24 (A. A.) — Os jornaes desta capital dizem que em Challaviento, tres carabineiros chilenos aggrediram a mulher de um camponez.

Denunciado o facto á autoridade policial, esta procurou o chefe dos carabineiros e o responsabilizou pela conducta dos seus subalternos, sendo aggredido, e resultando da luta que então se estabeleceu, a morte de um carabineiro.

A autoridade, que era de nacionalidade boliviana, foi assassinada pelos carabineiros, os quaes, grandemente exaltados, ainda dispararam suas armas contra o povo, que, por falta de garantias, fugiu em massa para o outro lado da fronteira.

Valparaiso, 24 (U. P.) — Em reunião do gabinete, o chanceller fez uma longa exposição da situação na zona plebiscitaria.

Arica, 23 (U. P.) — A reunião da Commissão Plebiscitaria, marcada para hoje, foi adiada, não tendo sido fixada até este momento a data da nova reunião. Os acontecimentos que determinaram esse facto são por emquanto de natureza pouco definida, tendo renascido, pelo menos apparentemente, as esperanças officiaes de uma reconciliação da situação, o que facilitará o proseguimento das actividades da commissão. A situação continúa porém muito vaga, não havendo nada de definitivamente resolvido.

Valparaiso, 24 (U. P.) — As ultimas noticias procedentes de Arica indicam que a situação no norte da Republica não tem solução, considerando-se certa a ruptura das negociações plebiscitarias.

Vida economica

COMMERCIO EXTERIOR DO BRASIL

As estatisticas do nosso movimento commercial de outubro ultimo, que acabam de ser publicadas, mostram que as importações diminuiram, principalmente as de cereaes, farinhas, generos alimenticios, madeiras, lã bruta, tecidos de seda. Sómente dois generos de importação tiveram augmento: a borracha e os metaes não ferruginosos.

Quanto á exportação ha a assignalar que o carvão soffreu grande baixa nas pautas aduaneiras ao passo que augmentaram as saidas de productos e de vehiculos.

O total das importações nos dez primeiros mezes deste anno, isto é, de janeiro a outubro, teve, não obstante, o augmento de 44.500.000 esterlinos, as exportações diminuiram de 11 milhões.

A exportação de carnes congeladas vae diminuindo tanto no Brasil como na Argentina. Segundo os dados publicados nos jornaes platinos, a exportação argentina foi de janeiro a agosto de cerca de 400 e tantas mil toneladas em 1925 contra 500 e tantas mil em egual periodo de 1924.

Esses phenomenos de retrahimento se reflectirão tambem na nossa exportação pelo menos até junho.

De facto no primeiro semestre, expedimos 33.679 toneladas de carnes congeladas contra nos mesmos mezes, 59.648 em 1924; 44.173 em 1923; 12.358 em 1922 e 55.741 em 1921. O valor correspondente foi de 41.996 contos em 1925; 68.941 em 1924; 46.243 em 1923; 12.237 em 1922 e 58.665 em 1921.

Convertido em moeda ingleza, esse movimento produziu 923.000 libras em 1925; 1.790.000 em 1924; 1.665.000 em 1923; ...... 365.000 em 1922, e 2.163.000 em 1921.

O valor médio por tonelada accusa, entretanto, alta de preços, pois foi de 1:235$, em 1925 contra 1:156$ em 1924; 1:047$ em 1923; 990$ em 1922 e 1:052$ em 1921.

O retrahimento nota-se no conjunto da classe dos animaes. De facto, o total das remessas dos productos dessa classe foi de 74.952 toneladas em 1925; contra 100.465 em 1924; 103.627 em 1923; 42.570 em 1922 e 94.135 em 1921.

A exportação da banha, que attingio a cifras importantes, durante a guerra e nos primeiros annos da paz, vai cahindo; e tanto que virtualmente já desappareceu. Basta dizer que de janeiro a junho as remessas desse artigo, foram apenas de 17 toneladas, quando, no mesmo periodo, foram de 922 em 1924, 3.900 em 1923, 102 em 1922 e 2.404 em 1921.

O valor correspondente não passou de 63 contos de réis contra 2.303 contos em 1924, 8.110 em 1923, 203 em 1922 e 4.510 em 1921.

Convertido em moeda ingleza, esse movimento representa 2.000 libras em 1925, 60.000 em 1924, 187.000 em 1923, 6000 em 1922, e 174.000 em 1921.

Os preços, entretanto, subiram, foi de 3:646$ em 1925 contra.... 2:499$ em 1924, 2:079$ em 1923. 1:997$ em 1922 e 1:879$ em 1921.

A NOSSA EXPORTAÇÃO DE COURO EM 1925

A exportação de couros não diminuio neste anno, até junho de um modo sensivel, em relação a 1924, como aconteceu a outros artigos. No primeiro semestre, expedimos para o exterior 27.071 toneladas de couros contra, no mesmo periodo, 22.326 em 1924, 31.858 em 1923.

O valor correspondente subio a 57.932 contos contra 52.231 em .. 1924, 58.608 em 1923, 29.359 em 1922 e 23.524 em 1921.

Convertido em moeda ingleza, esse movimento representa .... 1.318.000 libras em 1925, ... 1.354.000 em 1924, 1.356.000 em 1923, 925.000 em 1922 e 837 em 1921.

Os preços elevaram-se, pois o valor médio por tonelada foi de .... 2:140$ em 1925 contra 1:911$. em 1924, 1:840$ em 1923, 1:420$ em 1922, e 1:157$ em 1921.

OS QUE ADQUIRIRAM IMMOVEIS

Arthur Rodrigues Lage, terreno á rua Souza Barros, desmembrado do predio n. 178 da mesma rua, com 5,m. 14, no Engenho Novo, por 2:000$000.

Antonio Rodrigues, predio da Estrada Octaviano n. 112 e Irajá e terreno contiguo com 34,m40 x 12,m00, por 4:500$000.

Paulo Jover Goulart Fraga, terreno com 10,m00 x 30,m00 á Estrada Marechal Rangel n. 361, e terreno á rua Joaquim Silva Irajá, por 700$000.

Antonietta Aguiar Balthazar, terreno, á rua Luiz Guimarães, Villa Izabel, com 11,m00 x 43,m00, junto ao predio n. 67, por 8:800$000.

Manuel Simões Maia terreno á rua do Morro da Providencia numero 93, Sant'Anna, com 7,m00 x 25,m000, por 3:000$000.

Miguel dos Santos, terreno no prolongamento da rua Magalhães Castro, com 9,m00 x 9,m000, por 5:000$000.

Candido Augusto de Queiroz, terreno á rua Carlos Menezes s|n., Irajá; com 6,m00 x 28,m50, por 600$000.

Victor Joaquim, lote terreno numero 19, á rua Zahra, com 10,m00 x 30,m00, desmembrado do predio á rua Lopes Quintas n. 135, Gavea, por 13:500$00.

Francisco Timtim, predio e terreno, á rua D. Anna Nery n. 213, arrematado em leilão por 19:5000$.

Romão Lapido, terreno á rua Thereza Santos s|n., Bento Ribeiro, Irajá, com 8,m00 x 31,m00, por 600$000.

Companhia Popular de Immoveis, predio e terreno á rua Figueira n. 102, E. Novo, terreno com 25,m32 x 151,m30, dando fundo para rua 24 de Maio, por .... 150:000$000.

José Dias Alves de Oliveira, terreno á rua Antonio Basilio, Tijuca, junto e depois do predio do n. 29, com 7,m50 x 40,m00, por 15:000$000.

Dr. Alberto Ruiz, terreno com 1,m00 x 16,m50, com frente para Alameda São Clemente, Lagôa, por 1:300$000.

Laura Porto Martinho, predio n. 86, por 21:000$000.

Evangelista Guimarães, terreno á rua Dionysio Fernandes s|n., com 10,m00 de frente, Inhau'ma, por 3:000$000.

João Felix da Silva, predio e terreno á Travessa Domingos Torres n. 6, Inhau'ma, com 7,m00 de frente, por 8:000$000.

Felix Antonio Messias, terreno á rua do Morro n. 102, Rio Comprido, com 7,m00 x 21,m00, por 1:000$000.

José Carvalho Junior, tres decimos dos predios ns. 143, 145 e 147, da rua General Roca e terreno respectivo, E. Velho, por 13:500$000.

Manuel Gonçalves Pereira, terreno á rua do Morro da Providencia, n. 90, Sant'Anna, com 7,m00 x 25,m00, por 3:000$000.

Augusto Gomes de Oliveira, terreno á rua D. Eugenia, desmembrado terreno da rua Benicio de Abreu, E. de Dentro, com 9,m00 x 33,m00, por 3:000$000.

F. Barros & Irmão, predios numeros 13 e 15 da rua Cardoso Marinho, arrematado em praça, por 31:000$000.

Antonio Alves Pereira, predio e terreno á Travessa Rio Grande n. 98, Meyer, terreno com 13,m65 x 31,m25, por 25:00$000.

Rita Vital Moreira, terreno á Estrada da Gambôa, s|n., com 44,m00 x 22,m00, Irajá, por .... 1:500$000.

Capitão de corveta Antonio Sabino Cantuaria Guimarães, predio e dominio util do terreno sito á rua Rodrigo Britto n. 38, Botafogo, por 18:000$000.

Augusto de Almeida, predio e terreno á rua Saquarema n. 19, Irajá, por 6:000$000.

Domiciano Brisabar Salgado, terreno á rua Souza Barros, desmembrado do predio n. 178 da mesma rua, com 5,m03, E. Novo, por 2:000$000.

Primo de Rivera chega a Cadiz

Cadiz, 24 (H.) — Acaba de chegar o general Primo de Rivera, de regresso da Africa.

Representação dos graphicos que provoca uma circular do prefeito do Districto

O secretario do prefeito do Districto Federal, enviou, hontem, aos agentes da Prefeitura a circular abaixo:

"Tendo o sr. prefeito recebido uma representação de varios membros da classe graphica, empregada em diversas empresas jornalisticas desta capital, contra o trabalho nocturno aos domingos, feito a portas fechadas, para que possam sair as edições especiaes das segundas-feiras pela manhã, manda o mesmo sr. prefeito recommendar-vos a maior vigilancia nesse sentido, punindo os infractores."

O conflicto entre a Yugoslavia e a Santa Sé

Belgrado, 24 (H.) — O ministro da Yugo-Slavia junto ao Vaticano, o sr. Enodlaka, partiu hoje para Roma.

Nos circulos officiaes espera-se o proximo reatamento das negociações para a concordata entre o governo de Belgrado e a Santa Sé.

Um vigarista abusa do nome do "Correio da Manhã"

Recebemos a denuncia de que, invocando falsamente o titulo de *reporter* do *Correio da Manhã*, um tal Lima Castro, que não sabemos se se trata de um nome supposto, ou de um espertalhão de existencia real, desses que por ahi andam a explorar a humanidade, arrancando-lhe, extorsivamente, dinheiro sob multiplos e mentirosos pretextos, fôra a uma casa commercial com que mantemos relações de negocio, della solicitando certa quantia.

No intuito de conseguir melhor acolhida, por parte da casa á cuja porta foi bater, o vigarista apresentou ali, como titulo de recommendação, uma carta, assignada por *Barros Vidal* e com o carimbo do "Centro de Reporters".

Para que o chantagista não continue a abusar do nome do *Correio da Manhã*, arrogando-se uma representação que não possue, declaramos que esta folha não tem empregado algum com o nome de Lima Castro, e, mais, que só pódem servir de intermediarios entre este jornal e o commercio ou o publico, em geral, os que se apresentarem devidamente autorizados, seja pela gerencia, seja pela redacção.

Temos por norma, constituindo, aliás, habito antigo desta empresa, não delegar poderes a qualquer aggremiação colectiva de classe, para fazer apresentações de nossos auxiliares, quer sejam elles da parte administrativa, quer pertençam ao corpo redactorial.

Voluntarios para o vôo de Amundsen ao Polo

Roma, 24 (U. P.) — A força aerea italiana enviou uma circular aos diversos commandos pedindo voluntarios para o "raid" de Amundsen ao Polo Norte. O explorador norueguez resolveu que o dirigivel seja equipado pelo commandante Nobile e outro subcommandante italiano e outros cinco italianos, além de 20 tripulantes, tambem de nacionalidade italiana, que esperarão o dirigivel nas ilhas de Spitzbergen e no Territorio do Alaska.

LIVROS NOVOS

"Manual de Psychiatria", do professor Roxo

Pelo interesse que deve ter para medicos, estudantes, advogados, magistrados, aqui damos uma impressão ligeira do tratado de psychiatria da autoria do professor Henrique Roxo, e que a Livraria Alves vem de publicar em segunda edição.

A critica dessa obra de sciencia já está feita, e o seu maior elogio se evidencia da rapidez com que se esgotou a sua primeira edição, o que succedeu pouco tempo depois do seu apparecimento.

Os nossos scientistas, em geral, produzem pouco, e raros são os que, como Afranio Peixoto e Pedro Pinto, entre poucos mais, se dão ao trabalho de escrever livros didacticos, das materias de suas especialidades.

Vivemos, pois, da tutela estrangeira, neste particular, e tão verdadeira é a observação, que os editores de Paris, é sabido, ao dar balanço nas probabilidades de exito de uma obra a publicar, põem logo nos seus calculos a sua clientela sul-americana, obrigatoria e certa.

Não é menos verdadeiro, afinal, que a cultura dos nossos homens de sciencia, muita vez, erroneamente, se afere pelo que hajam lido de novidades que lhe chegaram pelo ultimo correio.

O professor Roxo é um dos poucos que têm reagido de maneira salutar contra esse velho descuido dos nossos mestres, e o exito de sua tentativa é de molde a encorajar aos demais que, como elle, tenham uma cathedra a professar nas nossas faculdades.

Uma vista de leve que se passe no excellente tratado do grande psychiatra, mostra bem o seu valor, e explica de sobejo o interesse que tem despertado o seu curso, desde que assumiu a regencia effectiva da cadeira o professor Roxo.

Em verdade, as suas conferencias da Santa Casa, como do Hospital Nacional, não têm sómente a frequencia dos seus alumnos officiaes, porque á ellas accorrem medicos, não só daqui senão tambem dos Estados, advogados, jurisconsultos, e, principalmente muitos dos nossos criminalistas mais reputados, ali são vistos a illustrar-se mais com as prelecções magnificas do insigne professor.

Pois o seu *Manual de Psychiatria*, como o chama elle, é o repositorio de todas as suas aulas no curso official que professa em nossa Universidade, e estas é a melhor recommendação que se lhe póde fazer.

Partindo da sciencia pura, em sua observação clinica, bebida em vinte e tantos annos de tirocinio no Instituto de Neropathologia, de que é hoje director o professor Roxo, em todos os casos que offerece á discussão em suas aulas, todas de cunho absolutamente pratico, põe sempre em relevo a importancia social da psychiatria, não descurando jámais de mostrar o seu lado medico-legal, nem tampouco de alludir ás medidas de prophylaxia preventiva applicaveis na psychopathologia.

Para ler no bonde

AS GRANDES LIQUIDAÇÕES

Se o Manoel da Bolota deixou Celorico de Basto e veiu ao Brasil na gaiola de uma terceira classe, não foi para fundar um curso de sentimentalismo, mas, para fazer, com um ventre onde pespegasse, pr'ali, uma daquellas grossas cadeias de ouro macisso obrigadas a medalha com brilhantes, um peculio capaz de lhe garantir uma velhice socegada e feliz.

Manoel chegou e foi para o varejo dos seccos e molhados.

Ahi fez escola, deixou crescer a mosca e aprendeu a chamar fruita ás mulatas.

Vinha simples, vinha honrado, da innocencia do seu logarejo. O Soiza que o recebeu e o pôz de porta aberta, estragou-o.

Bolota escolou-se, rapido, na burla ao fiscal da Prefeitura, ao da Saude Publica, ao homem do sello, borla-capellando-se; ganhou sobre o lombo decomposto, a batata grelada, a manteiga com rança. Transformou a "mosca" em cavaignac. Ficou obeso. Conheceu duzentas mulatas. Fez cincoenta contos, em seis annos.

Com esse dinheiro montou um armarinho — A flôr da moda, na rua do Rosario, com tres portas, vasto toldo de arriar e caixerotes ganhando oitenta mil réis a secco.

Ia o negocio tendo já certa freguezia quando o Giovanni Taglarini abriu, em frente, outra caso no genero: Il mercante de Venezia.

O armarinho do Giovanni pertencia a esse genero de estabelecimentos commerciaes que, cada vez que são obrigados a augmentar o preço de suas mercadorias, mandam pôr, nas fachadas, em morins, brancos, disticos como estes: "Liquidação final" — Queima unico" — "Real liquidação", *especie de rêde sem malha, onde o peixe da clientela penetra, estrebucha e... morre.*

Ora, acontece que os morins do italiano estavam pondo em funda crise a taboleta lustrosa da Flôr da Moda.

Dahi dizer o portuguez a um dos empregados:

— O' sô Costa, pr'a manhã, faça-me ahi uns "pannos" eguaes ao do intaliano, pespegue-lhe estes dizeres "abatimento de 30 °|° em todos os artigos" e chimpe-os na caraça do toldo. E vamos vêr, depois disso, se o macarrão de Veneza fecha ou não fecha.

No dia immediato, Giovanni Tagliarini fungou de raiva.

A Flôr da moda era um palteiro de freguezes.

Um delles compra noventa metros de brim de linho. Bolota teve que mandal-os á casa. Lá foi o sô Costa leval-os.

No outro dia, o freguez, na casa do Bolota, furioso:

— Tenha a bondade de medir esta fazenda...

Vem o proprio Manoel, de vara em punho, e mede:

— 73 metros!

— Então, torna o freguez, pago-lhe 90 metros e só recebo 73? Que conta é esta? Falta-me 30 °|° da mercadoria!

E o Manoel da Bolota dando um geito aos bigodes ramalhudos, piscando o olho figulino, as fauces arreganhadas, num riso alvar:

— Pois então o senhor não leu os annuncios da casa? Pois então não está lá no escripto que todas as mercadorias aqui se vendem com 30 °|° de abatimento?

Queria, assim, o amigo, que eu não applicasse a formula ao brim de linho que com a alta do cambio está me custando mais mil e quinhentos o metro?

Era o que faltava!

O Soiza quando soube do ardil do Manoel, mandou-lhe um telegramma de felicitações.

Pois...

LUIZ.

Arrebiques femininos

As pinturas do rosto nas mulheres, longe de serem um attestado de grande civilização, não são mais do que imitação dos usos praticados pelos povos primitivos e selvagens, que ainda hoje se pintam com mais esmero e fantasia.

Em todo o caso o *maquillage* não é moderno. As romanas, especialmente no tempo do Imperio, eram excessivamente faceiras e despendiam fortunas para embellezar-se. Por isso a arte do perfumista havia tomado em Roma enorme desenvolvimento.

Plinio conservou-nos algumas receitas das pomadas então em uso, algumas a base de gordura, de giz e de talco, e mesmo de ceruza, bem que esse producto seja perigosissimo.

O *rouge* para os labios era extraido de um marisco, o mesmo que fornecia a tintura para a côr purpura; e o negro, para as sobrancelhas, provinha do preto da fumaça ou mais commummente a tisna ou então dos ovos de formiga calcinados.

Está-se vendo por ahi que as romanas ainda estavam muito atrazadas na arte da pintura.

PANELLAS ESMALTADAS
Prefiram marca Selecta. Qualidade sem rival. (11734)

Acções propostas, hontem, no fôro local

Foram, hontem propostas, no fôro local, as seguintes acções:

4.ª vara civel — ordinaria: — Mario Miniatti contra Alice da Silva Marino, para anullamento de casamento.

6.ª vara civel — ordinaria: — Banca Italiana de Sconti, contra Leopoldo Cunha, para cobrança de 12:850$000.

Proseguiu hontem, o summario Protogenes

Sob a presidencia do juiz federal da 1ª vara, realizou-se hontem, o proseguimento do Summario Protogenes, afim de serem inquiridos as testemunhas arroladas pelo procurador criminal chegando apenas a depôr João Marins e Hypolito de Oliveira.

Banco Hypothecario do Brasil
50 — AVENIDA RIO BRANCO — 50
Caixa do Correio 268. Rio de Janeiro
Telephone 2320 Norte
Depositos em contas correntes á vista e a prazo. Hypothecas
Operações bancarias geraes.
(9659)

O julgamento de hoje, no Tribunal do Jury

O Tribunal do jury deverá julgar, hoje, o réo Mario Acylino, accusado de Homicidio.

Accusará o promotor Constant de Figueredo, estado a defesa a aso advogado Romeiro Netto.

A cirurgia no Brasil

A medicina brasileira deixou felizmente ha muito, de ser uma copia servil da sciencia estrangeira.

Nestes ultimos tempos, conseguimos realizar progressos notaveis nas sciencias de laboratorio, produzindo até alguns trabalhos originaes de grande alcance, que estão acarretando para o nosso paiz um certo prestigio internacional.

Em outros ramos da medicina, como a hygiene, a clinica medica e algumas especialidades, vamos caminhando a passos largos para a ambicionada autonomia scientifica, peculiar aos grandes centros civilizados.

Só a cirurgia teimava em permanecer em nosso meio, atrazada de algumas dezenas de annos. O que possuiamos, até ha pouco, em materia de installações hospitalares, impedia o desenvolvimento da cirurgia, sciencia que não póde evoluir nem produzir os resultados almejados sem os recursos materiaes adequados.

As publicações da especialidade eram raras e ligeiras, sendo que o ultimo tratado publicado por um mestre brasileiro datava de 1886, e trazia o nome do velho professor Saboia.

Só muito recentemente se iniciou uma nova era no ensino e na pratica da cirurgia no Brasil, com o apparecimento de dois vultos, nos quaes se póde symbolizar esse grande movimento de renovação salutar: Paes Leme e Daniel de Almeida.

O primeiro, na cathedra, com o brilho incomparavel de suas lições arrebatadoras e completas; na sala de operações, o segundo, com um arrojo e habilidade manual até então inexcediveis; este com o bisturi e aquelle com a palavra, sobrando num o que faltava no outro, completavam-se os dois mestres, numa singular coincidencia, que foi util e benefica, porque realizou essa obra benemerita de que sairam alguns dos nomes mais em voga da moderna cirurgia brasileira, dentre os quaes é justo destacar os de Jorge de Gouvêa, Rezende Puech, Fernando Vaz e Alvaro Ramos de um grupo, e Mauricio Gudin, Ernani Alves e Carlos Werneck, do outro.

Além desses, são ainda tres discipulos das duas escolas que hoje occupam as cathedras de cirurgia da nossa Faculdade: Augusto Paulino, Figueiredo Baena e Brandão Filho, cada qual procurando conservar, melhorando-os, as caracteristicas dos seus antigos mestres.

Brandão Filho, além de se ter dedicado com afinco ao aperfeiçoamento da technica e do ensino pratico da cirurgia, até então muito descurados entre nós, tem publicado numerosos trabalhos, tambem entre [illegible] em que [illegible] technicas [illegible].

Augusto Paulino, [illegible] nos o [illegible] conseguiu [illegible] realiz[illegible] do mestre [illegible] de se[illegible].

Para [illegible] do seu [illegible] sobre [illegible] tre pr[illegible] volume [illegible] "Clinica Cirurgica", [illegible] das suas [illegible].

Nas [illegible] na lição [illegible] explica[illegible] livro, [illegible] se ve[illegible] funcções.

"Não [illegible] preoccupação [illegible] dizer, [illegible] pto, a [illegible] trazer [illegible] tima h[illegible] pto, p[illegible] tenço [illegible] nos, s[illegible] dade."

Con[illegible] lições [illegible] mnos [illegible] ções [illegible] cirurgica [illegible] sino [illegible] forços[illegible] trata [illegible] aperfe[illegible] mas [illegible] dor, e [illegible] a acc[illegible] tem d[illegible].

A i[mportancia dos assumptos] envolvidos pelo professor Paulino, alguns da mais palpitante actualidade, a farta documentação com que illustra as suas lições, tudo indica que a "Clinica Cirurgica", é um livro que irá prestar um serviço ás nossas letras medicas, enriquecendo a bibliographia da especialidade, não muito farta até agora de obras de tamanho vulto.

Leonidio Ribeiro

Um escandalo no cartorio da 4ª Pretoria Civil

O dr. Benjamin de Andrade Figueira, escrivão interino da 4.ª Pretoria Civel, enviou-nos uma carta, rectificando a noticia que hontem demos, sob o titulo acima.

Que o facto é verdadeiro, não se póde negar, tanto que, a este respeito, lavrou-se um auto de flagrante delicto, por desacato, na 6.ª delegacia policial. Póde ser que não houvesse a altercação violentissima entre o escrivão e o promotor adjunto dr. Gusmão de Brito nem á hora do incidente fosse despertado a curiosidade da vizinhança.

Mas, que houve o facto e que elle foi mesmo muito grave, basta dizer que até ás 10 horas da noite de ante-hontem, conforme dissémos, se lavrava na delegacia o auto de flagrante, "em rigoroso segredo de justiça."

Ahi está. Não ha memoria — e o escrivão sabe muito bem dessas coisas — de um auto de flagrante lavrado em absoluto sigillo, tão absoluto que a nossa reportagem não poude assistil-o, para reproduzir o caso exactamente como elle se passou. Esperamos, pois, a publicação opportuna a que se refere o dr. Figueira, na carta do teor seguinte:

"Sr. redactor: — Leitor assiduo do *Correio da Manhã*, deparei hoje com uma noticia sobre a epigraphe acima, que não exprime em toda a sua narrativa a verdade dos factos que se passaram naquelle cartorio de que sou escrivão interino.

Não é verdade que houvesse violentissima altercação entre mim e o promotor adjunto, nem attrahiu no local grande massa popular.

Tambem o facto não girou em torno de livro que o promotor tivesse pedido ao abaixo assignado e que lhe foi recusado, mas sim sobre uma consulta que eu havia feito ao dr. juiz da Pretoria sobre publicações de editaes de proclama de casamentos interpretando o Codigo Civil e o despacho proferido pelo mesmo juiz, taxados pelo promotor adjunto de affrontar a sua pessoa.

Que os demais factos occorridos serão mais tarde expostos pela imprensa.

Com a publicação da presente, muito grato se confessa o crdo. obgdo. *Benjamin Andrade Figueira*, escrivão da 4.ª Pretoria Civel."

O vôo Lisboa-Madrid-Marrocos

Lisboa, 24 (H.) — Acaba de chegar a esta capital a noticia de que foi destruido em Talavera de la Reina, na provincia hespanhola de Toledo, o aeroplano "Fairey", que fazia uma viagem de estudos á Hespanha e Marrocos.

O desastre deu-se em consequencia de uma aterrissagem forçada. Os aviadores, capitães Moura e Craveiro Lopes, nada soffreram.

NA CAMARA

Discurso do sr. Arthur Caetano sobre o convenio com o Uruguay

O "Diario do Congresso" publicou o discurso que, na sessão de 13 do corrente, na Camara, pronunciou o sr. Arthur Caetano, combatendo o convenio com o Uruguay. Disse o deputado do Rio Grande do Sul:

"O SR. ARTHUR CAETANO — Sr. presidente, tinhamos chegado apenas á analyse do primeiro artigo do Convenio, quande hontem fomos interrompidos por v .ex., annunciando que a hora da sessão estava finda.

Esse primeiro artigo, sr. presidente, determina que o Estado onde se dér a perturbação da ordem levará o facto ao conhecimento da outra parte contratante e ainda que "o cumprimento das regras subsequentes não ficará obrigado á notificação predita", o que merece uma consideração, um exame especial do que immediatamente póde occorrer. Se um grande movimento revolucionario se operar em um dos Estados contratantes e o outro, em seguida á verificação desse grande movimento, tiver a intenção de reconhecer aos combatentes o direito de belligerancia...

O sr. Armando Burlamaqui — Mas v. ex sabe que ha regras que prescrevem, em direito internacional, as condições desse reconhecimento.

O sr. Arthur Caetano — V. ex. vê que, em seguida á notificação aqui indicada, se faz necessaria a applicação dos artigos subsequentes do tratado.

O sr. Armando Burlamaqui — Entram automaticamente em execução.

O sr. Arthur Caetano — Ha a internação daquelles que na zona dos 60 kilometros, são notoriamente dirigentes do movimento.

Ainda ha outras medidas, que analyharei daqui a pouco.

Um governo, para reconhecer os direitos de belligerancia, necessita estar ao par das condições em que se encontram os revolucionarios.

Ora, elle já está adstricto á responsabilidade de cumprir as clausulas expressas do Convenio. Pergunta: Como póde reconhecer essa belligerancia?

O sr. Lindolpho Collor — Leia v. ex. o artigo.

O sr. Arthur Caetano — Supponhamos, porém, que o Estado quer reconhecer a belligerancia. Por esse artigo 1º do tratado, entretanto, elle fica obrigado a cumprir immediatamente o que está aqui determinado.

Como póde elle reconhecel-a? Denuncia o Convenio?

Vejamos o que dispõe o ultimo artigo: — "o presente convenio [illegible] durará até um anno depois de ser denunciado por uma qualquer das partes".

Na luta interna, a parte que se presume *governo constituido* ficará em melhor situação quanto á questão dos armamentos. Vou mostrar como existe uma relação muito importante entre varios dispositivos sobre essa materia.

O sr. Armando Burlamaqui — E' disposição commum a todos os tratados.

O sr. Arthur Caetano — Pelos termos do convenio, o governo contratante é que tem o direito de acquisição de armas e tudo o mais.

O sr. Armando Burlamaqui — O reconhecimento da belligerancia torna inapplicavel o convenio e obriga á neutralidade.

O sr. Bernardes Sobrinho — A argumentação do orador é habil, mas não procede, porque o convenio só cogita do caso de alteração da ordem.

O sr. Lindolpho Collor — O reconhecimento da belligerancia, se dá ao Estado vizinho o direito de vender armamentos ás forças legaes, faculta-lhe o mesmo direito com relação aos revolucionarios. Como quer que seja, ambos ficam em egualdade de condições.

O sr. Leopoldino de Oliveira — Tantos são os apartes, que não sei o que o orador está dizendo...

O sr. Lindolpho Collor — V. ex., assim, me faz um grande elogio, porque mostra que eu sei adivinhar.

O sr. Leopoldino de Oliveira — E' um grande poder, com effeito.

O sr. Arthur Caetano — Continúo nesta duvida: dentro das disposições do tratado, se um governo quizer fazer a respectiva denuncia, porque encontro condições para a belligerancia, estarão ou não em vigor, durante um anno, essas clausulas?

O sr. Leopoldino de Oliveira — V. ex. acha, então, que o convenio impede o reconhecimento da belligerancia durante certo tempo.

O sr. Arthur Caetano — Crea-se uma situação especial.

Ha outra clausula, sobre a qual tenho algumas considerações a fazer. E' o art. 9º:

"Ambos os governos se compromettem a dissolver toda a especie de junta ou *comité* constituidos notoriamente com o proposito de promover ou animar revoluções no outro Estado".

O sr. Armando Burlamaqui — Aliás, isto é de direito internacional.

O sr. Arthur Caetano — Pela maneira por que aqui se encontra, sem a exposição do que ha occorrido em nossas fronteiras, parece que o principio geral consagrado nesse artigo não creará embaraço algum, não determinará qualquer complicação futura.

O exame acurado, entretanto, do que se tem passado nas fronteiras do Rio Grande do Sul, mostrará que tal não succederá. E eu me refiro ao meu Estado, porque sempre tenho em vista o convenio como sendo feito para o caso especial da luta riograndense.

O sr. Lindolpho Collor — E' claro; nem foi feito para outra coisa.

O sr. Arthur Caetano — Folgo muito com o aparte do nobre collega.

O sr. Lindolpho Collor — Tratando-se de um convenio com o Uruguay, só se póde ter em consideração a fronteira meridional do Brasil.

O sr. Arthur Caetano — O nobre collega, conhecedor como é dos grandes acontecimentos da politica sulina, não ignora que, durante a revolução de 93, numerosos correligionarios nossos emigraram para a Republica Oriental e lá continuaram a residir.

Na cidade de Rivera existia um jornal que fazia a propaganda das idéas opposicionistas. Era o *Maragato*, que tinha á sua frente a alma missionaria de Raphael Cabeda. Em sua séde reuniam-se, como era natural, os opposicionistas, que se achavam emigrados.

Contra esse orgão de imprensa havia indignação formidavel da parte de nossos adversarios.

O sr. Armando Burlamaqui — E' verdade.

O sr. Arthur Caetano — Que aconteceu? Certo dia, tramaram elles, com o chefe politico de Rivera, um attentado: o empastellamento, não só do *Maragato*, como de outra folha, *O Canabarro*, dirigido por Prestes Guimarães e Paulino Vares. A força estadual do Rio Grande do Sul, em numero de 200 soldados, á uma hora da madrugada, mais ou menos, transpoz a fronteira e estabeleceu o cêrco a esses jornaes.

O sr. Lindolpho Collor — Estavam fardados os soldados?!

O sr. Arthur Caetano — Fardados. Viu-se depois, á luz do dia, que estavam ostensivamente fardados.

O sr. Lindolpho Collor — Ponho em duvida; desculpe-me v. ex.

O sr. Arthur Caetano — E' um facto historico. Cabeda, dentro da redacção, com um grupo de typographos, travou luta gigantesca.

O sr. Lindolpho Collor — Quando fosse isso um facto historico, só confirmaria a necessidade do convenio.

O sr. Arthur Caetano — Foi uma selvageria. Alguns dos nossos correligionarios, entre os quaes Boaventura Izaguirre e Pedro Caranta, foram degollados no territorio uruguayo pelos soldados da força estadual riograndense!

O sr. Lindolpho Collor — Ora, isto é velho: a degolla no Rio Grande é uma invenção que pertence ao meu partido... O de[illegible] nem...

O sr. Arthur Caetano — [illegible] discuti[illegible] tas di[illegible].

[illegible] quando [illegible] esta[illegible] aconte[illegible] ta[illegible], por [illegible] "A Liberdade", orgão da opposição [illegible] tica do [illegible] transferiu [illegible] ultimo [illegible] como [illegible] amanhã, é facil [illegible] serão [illegible] se encontrarem [illegible] garantias [illegible]...

O sr. Lindolpho Collor — [illegible] engañado [illegible].

O sr. Arthur Caetano — [illegible] obrigados [illegible] mudar a [illegible].

O sr. Armando Burlamaqui — [illegible] odiosa, [illegible] convenio.

O sr. Arthur Caetano — [illegible] das [illegible] Alliança [illegible] pelo dr. [illegible].

O sr. Lindolpho Collor — [illegible] revo[illegible].

O sr. Arthur Caetano — [illegible] extremos [illegible] póde levar a exaltação politica. O que affirmo é que, amanhã, pelos termos do convenio, á folha a que alludo talvez não seja permittido circular.

O sr. Armando Burlamaqui — Já o disse e repito que seria esta uma interpretação odiosa da letra do convenio. O jornal não é um "comité"; é um orgão de propaganda.

O sr. Arthur Caetano — São estas as restricções que, muito sinceramente e, até apoiado em precedentes, eu me sinto no dever de formular.

O sr. Lindolpho Collor — O orador póde collocar-se no seu ponto de vista, referindo-se aos precedentes; mas não póde, de fórma alguma, collocar-se de accordo com a jurisprudencia. Sob os principios de direito, não lhe assiste razão.

O sr. Arthur Caetano — A jurisprudencia é a que vae originar-se do convenio.

O sr. Armando Burlamaqui — O facto occorrido em 93, que conhece e que affirmo ser verdadeiro, mostra a ampla liberdade de pensamento que existia naquella época e que continúa a existir agora.

O sr. Arthur Caetano — Mas, pelos termos em que está redigido, e como o actual estado de coisas ha de alongar-se, o convenio ainda nos ha de trazer á tribuna.

O sr. Lindolpho Collor — Não duvido que traga vv. eex. á tribuna da Camara. Isso é mesmo o que ha de mais certo.

O sr. Arthur Caetano — Não estou fazendo accusação, nem levantando suspeita a respeito da conducta do governo uruguayo.

O sr. Armando Burlamaqui — Está formulando hypotheses.

O sr. Arthur Caetano — Estou expondo as restricções que o convenio me inspira.

O sr. Lindolpho Collor — Quando o jornal de vv. eex. pregar a revolução, o governo uruguayo estará na obrigação de mandar fechal-o.

O sr. Arthur Caetano — O artigo XI do Convenio estabelece:

"Os dois Estados impedirão o trafico de armas e munições de guerra destinados a outro paiz, a não ser aquellas que pertençam aos *governos*."

Perfeitamente. Nós, os *revolucionarios*, não podiamos pretender fazer livremente o trafico de armas.

Grifei no artigo a palavra *governos*: governo da União, governo do Estado, é o que certamente quer exprimir, com referencia ao Brasil.

O sr. Lindolpho Collor — Certamente: com a palavra governo designam-se todas as formas da autoridade legal.

O sr. Bernardes Sobrinho — Não póde sair do governo da União essa faculdade.

O sr. Arthur Caetano — Aproveito o aparte de v. ex. para dizer que, em face da União, suspeito de contrabandista de armas é o governo do Rio Grande do Sul. Sobre isto está ahi a brilhar na tribuna do Senado o sr. Epitacio Pessoa, cujo testemunho invoco. Nos dias do seu governo, s. ex. se viu obrigado a mandar policiar as estações da fronteira do Rio Grande do Sul, onde o governo riograndense fazia contrabando de armas.

Este facto, eu o denunciei em discurso da tribuna da Assembléa do meu Estado, em 1 de novembro de 1922, com contestação possivel.

O sr. Getulio Vargas — Não, absolutamente; v. ex. está enganado; v. ex. realmente denunciou mas eu contestei de modo formal, porque não era exacto.

O sr. Arthur Caetano — V. ex. não adduziu nenhuma prova.

O sr. Lindolpho Collor — E v. ex. as adduziu?

O sr. Getulio Vargas — Não houve provas, nem de um lado nem de outro.

O sr. Arthur Caetano — Encontrei na estação de Cacequi uma força federal. Conversei com o commandante da escolta, que tinha ordens *apenas* para fiscalizar, para revistar os trens que vinham da fronteira, porque o governo do Rio Grande do Sul estava contrabandeando armamento.

O sr. Getulio Vargas — V. ex. está equivocado: ou o facto não era exacto, ou a vigilancia era inepta, porque nunca apprehenderam qualquer contrabando de armas, destinadas ao governo do Rio Garnde.

O sr. Arthur Caetano — Factos posteriores vieram em abono e em auxilio dessa denuncia que fiz na Assembléa do Estado. Sabe o illustre deputado que, quando o sr. Arthur Bernardes assumiu a presidencia da Republica, ainda estavam retidos na Alfandega do Rio Grande, armamentos destinados ao governo riograndense e cuja entrega o sr. Epitacio Pessoa tinha terminantemente prohibido.

O sr. Lindolpho Collor — Ora muito bem; o supposto contrabando de armas, a que v. ex. se refere, logo depois de ter tomado posse o sr. Arthur Bernardes, teve ordem de saida pelo proprio sr. Arthur Bernardes, com grande escandalo da opposição riograndense.

O sr. Arthur Caetano — Não é esse o unico contrabando a que me estou referindo. Mas, factos posteriores vieram confirmar que essas armas estavam sendo clandestinamente introduzidas.

O sr. Lindolpho Collor — Clandestinamente, não; falemos com franqueza. O facto é o seguinte: nós, ha muito tempo, estavamos esperando no Rio Grande a revolução de vossas excellencias...

O sr. Arthur Caetano — Não apoiado; vv. eex. é que estavam preparando uma revolução contra o sr. Bernardes. Essa é que é a hypothese.

O sr. Lindolpho Collor — ... e nós, naturalmente, procuravamos a maneira de estarmos promptos no momento preciso, para a defesa da situação.

O sr. Leopoldino de Oliveira — O sr. Lindolpho Collor confessa que houve importação de armamento.

O sr. Lindolpho Collor — Não confessei tal; está v. ex. enganado: digo que tinhamos difficuldade em despachar na Alfandega as armas que importamos.

O sr. Armando Burlamaqui — V. ex. póde accusar o governo passado, porque isto se deu por ordem do sr. Epitacio Pessoa e como medida de prevenção.

O sr. Lindolpho Collor — Contra quem?

O sr. Armando Burlamaqui — Contra os movimentos que se preparavam e vieram depois perturbar o seu governo.

O sr. Lindolpho Collor — Os inqueritos mandados abrir pelo governo, não encontraram nenhum nome da politica do Rio Grande do Sul envolvido nesses acontecimentos. Portanto, se o sr. Epitacio Pessoa vislumbrou a revolução, viu sombras que não existiam.

O sr. Armando Burlamaqui — Viu facto que não se realizaram.

O sr. Lindolpho Collor — Volto a affirmar que o inquerito não indicou nenhum nome!

O sr. Armando Burlamaqui — Devido á attitude nobilissima do sr. Epitacio Pessoa, á que grande parte do Rio Grande do Sul não interveiu na revolução de 5 de julho.

O sr. Lindolpho Collor — Se é certo que o inquerito, mandado abrir pelo sr. Epitacio Pessoa, começou mergulhado no proprio passado de toda aquella agitação politica, e não foi encontrado nenhum nome de correligionario meu...

O sr. Armando Burlamaqui — Isso é um ponto delicado e interessante.

O sr. Arthur Caetano — Nessa questão de entrada de armas, quizera que estivesse presente o deputado Paim Filho, a quem eu desejava relembrar a communicação feita, do combate do Capão Alto, no municipio da Vaccaria, em telegramma dirigido á "Federação", no qual s. ex. dizia, em relação ás armas dos rebeldes riograndenses, dos *bandoleiros* — "Verificamos em caixões que ficaram no acampamento as armas da Republica; esse armamento procedia de repartições federaes".

O sr. Leopoldino de Oliveira — Na revolução de 23, contra o governo do Estado, não?

O sr. Arthur Caetano — Esse armamento, em grande quantidade, entrou pelo norte do Rio Grande do Sul e procedia de repartições federaes.

O sr. Lindolpho Collor — V. ex. affirma isso?

O sr. Arthur Caetano — Sob minha palavra de honra, porque então eu digo á Camara que quem recebeu grande parte desse armamento fui eu.

O sr. Lindolpho Collor — Armamento federal?

O sr. Arthur Caetano — Não posso entrar em pormenores.

Percorri quarenta leguas a cavallo, na fronteira do Rio Grande conduzindo armas. Por essa época já era presidente o sr. Arthur Bernardes, ministro da Guerra o sr. Setembrino de Carvalho, ministro do Exterior o sr. Felix Pacheco, e chefe de policia o sr. general Carneiro da Fontoura...

O sr. Leopoldino de Oliveira — São esses homens que perseguem os revolucionarios, elles que alimentaram uma revolução contra o governo constituido! Onde está a autoridade moral desses homens para falar em manutenção da ordem publica?

O sr. Arthur Caetano — Ahi é que se dava o trafego de armas. Quem alimentava a revolução?

O sr. Getulio Vargas — V. ex. está prestando um depoimento que não tenho o direito de contestar; mas uma das conclusões que tiro da sua exposição, é que

(Continúa na 3ª pagina)

GLOSAS DE APRENDIZ

SUBTILEZAS LEGISLATIVAS

Muito deverm ser sempre louvado o esforço dispendido com o estudo das nossas leis. Porque, na verdade, por mais que se convencione um movimento tendente á sua melhor consolidação, ao expurgo dos materiaes indesejaveis, o que se opera, como resultado, é a balburdia, cada vez maior, a confusão a mais e mais disseminada. Attribuem ao phenomeno, ora, o excesso de leis esparramadas como verdadeiro enxame, ora, a deficiencia dellas, obrigando os juizes a recorrer ás fontes subsidiarias.

Nem tanto ao mar nem tanto á terra... Tudo está em que as nossas leis se elaboram de afogadilho e, o que mais é, sem a especialização das preconizadas competencias, como é de mistér, ao sabor de interesses subalternos, de modo que, no commum dos casos, soffre a technica, soffre a grammatica, soffre a logica, soffrem a justiça e o direito...

E' curioso que, até mesmo quando os nossos legisladores sentem, bem de perto, a necessidade de legiferar sobre determinado assumpto, não raro, offerecem ao estudioso dessas coisas exemplares preciosos de extravagancia e de exdruxulice.

Temos o caso frizante do decreto n. 4.780, de 27 de dezembro de 1923, que veiu, por premente necessidade, substituir o de numero 2.110, de 1909, estabelecendo penas para os crimes de peculato, moeda falsa, falsificação de documentos, etc.

Teve elle origem em projecto de 1917, do então deputado federal Mauricio de Lacerda, que visava completar a configuração dos delictos ali capitulados, corrigir outros defeituosamente caracterizados e, bem assim, pôr termo aos sensiveis erros e falhas palmares de varios incisos do Codigo Penal.

A urgencia, por toda a gente sentida e habilidosamente evidenciada ao corpo de legisladores pelo autor, obteve logo, como digna resposta, a permanencia, o arrastamento das suas discussões, nas duas casas do Parlamento durante o modesto espaço de... seis annos... Hoje, que esse tempo passou a demora seria o menos, uma vez que os remedios buscados se propinassem effectivamente nas dobras de decreto-assistencia. Entretanto, isso não foi o que succedeu.

Começou o esperado monumento legislativo por dar nascimento a um monstrengo de theratologia juridica: — comina a pena de "detenção" para um caso especial, pena que não existe no nosso systema punitivo... Mas, não é tudo.

Tomemos, para exemplo, a questão da competencia. O Codigo Penal só contemplou a mystificação do nome trocado na figura da contravenção do artigo 397, que pune com prisão cellular de quinze a sessenta dias. Ficavam de tal sorte impunes quaesquer manobras dolosas concernentes á mudança de nome, desde que não se enquadrassem nos artificios da tentativa de estellionato.

Para corrigir essa deficiencia, veiu o legislador de 1923 e estatuiu no artigo 25 do decreto numero 4.780: — "Affirmar falsamente ao funccionario ou official publico ou em qualquer documento particular a propria identidade ou estado, attestar os de outra pessoa, de modo que possa resultar prejuizo publico ou particular; penas de um a quatro annos de prisão cellular e multa de 5 a 20 por cento do damno causado."

Até ahi tudo muito bem. Comtudo, praticado um tal delicto, qual o juizo competente para o respectivo processo? Vejamos: Se o autor visar o patrimonio nacional, o interesse mediato ou immediato da administração ou da fazenda nacional, a competencia é da Justiça Federal, por todos os principios e, expressamente, á vista do disposto no artigo 4º, paragrapho 1º do proprio decreto 4.780.

E nos demais casos? Quando se trate de patrimonio individual, social, civil, ou commercial, e até mesmo municipal?...

O decreto que organizou a Justiça Local nasceu sete dias antes do outro e, ao determinar a competencia dos juizes de direito, faz, naturalmente, remissão ao decreto n. 2.110, de 1909, que aquelle substituiu. E como a figura do art. 25, como vimos, não existia antes, é claro que não podia estar envolvida na citada remissão descriminativa. Estivesse-o e, valha a verdade, em nada mudaria a situação, pois esse decreto de organização judiciaria só se refere aos casos em que fôr interessada a fazenda municipal...

O legislador então, no capitulo especial das competencia, não faz uma só referencia, de molde a generalizal-a, em relação aos crimes dessa especie...

Qual, portanto, o juizo competente, na hypothese que o legislador esqueceu? Extravagancia das extravagancias: — O principio sanccionado em tal materia, sempre foi o attribuir-se ao Tribunal do Jury o julgamento dos crimes, que não tiverem competencia determinada. O decreto de organização judiciaria o prega no art. 92, paragrapho 1º, sem excepções, razão porque toda gente concorda na alçada dos juizes populares os crimes dos artigos 284, 294, 295 e 307 a 313, do Codigo Penal. E mais nenhum.

Entretanto, o legislador mesmo de 1923, parece, estava adivinhando porque fez reproduzir pleonasticamente (como diria emphatico o dr. Beaumont), a regra geral no art. 40, paragrapho 2º: — "Compete ao Jury o julgamento *de todos os crimes* que a lei não attribue ao juiz singular."

E, como não é licito crear, arbitrariamente, competencias, fóra das predicas expressas das leis, imprescindivel será recorrer á bandeira, cada vez mais ampla e desfraldada, do tribunal do povo... A bemfaseja competencia "por exclusão" soccorre assim a sociedade e protege-a do escandalo da impunidade.

Subtilezas legislativas...

U.

DR. RODOLPHO JOSETTI
Membro effectivo do Collegio Americano dos Cirurgiões e da Sociedade Allemã de Cirurgia.
Ex-assistente dos hospitaes de Berlim e do Rio de Janeiro. Director technico e cirurgião do Sanatorio Guanabara.
Especialidades: cirurgia thoracica e abdominal. Vias biliares e urinarias, appendicites, hernias, tumores, etc.
Consultorio: Treze de Maio, 35, 1º., 4 ás 6 horas. T. 1.000 Central. Residencia: Domingos Ferreira, 352. T. 2.000 Ipanema. (3519)

De São Paulo

HYGIENE E INSTRUCÇÃO

Percebem-se já os primeiros symptomas de que o projecto apresentado, ha dias, por um representante da Camara dos Deputados, no sentido de ficarem os municipios obrigados a contribuir para o custeio dos serviços da hygiene e do ensino, ficará para as calendas. Trata-se, aliás, como já vimos, de uma proposta antiga, formulada pelo mesmo deputado que a fizera, anteriormente. Só o facto de ter o projecto permanecido até agora em proposital esquecimento, no *abafador* da commissão que se devia pronunciar sobre o assumpto, é a melhor prova da sua inviabilidade. Ha projectos assim. Apparecem com a responsabilidade exclusiva de seus autores. Não são impugnados preliminarmente, porque seria isso uma demonstração de desconfiança que ninguem merece, em assembléas politicas unanimes... Mas, alveja-os a peor repulsa que póde haver no seio de uma camara legislativa: a indifferença. E' destes o projecto que tenta chamar os municipios do Estado ao cumprimento de um dever importante, do qual deviam elles cogitar voluntariamente. Quem correr os olhos pelas leis orçamentarias de varios annos verificará que vem de longe o augmento continuo das verbas destinadas ás despesas com aquelles dois departamentos. O Estado responde sózinho pelo custeio de serviços que multiplicam, á proporção que se condensa a população. Surgem villas novas e os municipios, em regra, não fazem muita questão de saber se nas novas localidades ha população escolar e se lhes toca a obrigação de concorrer para debellar o analphabetismo.

Relativamente ás condições sanitarias, em qualquer emergencia, os municipios appellam para o Serviço Sanitario. Sabe-se que tal jurisdicção deve mesmo competir exclusivamente ao Estado, bem como a instrucção. Mas, o que se discute, não é a questão da competencia ou da discriminação administrativa. O que importa é conhecer até onde chegam as sommas despendidas com a hygiene e com a instrucção. O que é preciso conseguir é a cooperação financeira dos municipios para aperfeiçoar os dois apparelhos. Parece que já alguns governos municipaes comprehenderam a necessidade dessa contribuição e espontaneamente têm procurado partilhar do onus, em beneficio da manutenção de serviços em que são grandemente interessados. Como obrigação, porém, como dever... não será facil. Perguntam os partidarios da iniciativa: mas, se houver uma lei? Uma lei ordinaria, como a que se pretende?

Note-se que o mesmo deputado, que a redigiu agora, procurou encaixal-a como emenda, onde melhor conviesse, no ultimo Congresso Constituinte. Por que se esforçava, então, por integrar na Constituição a materia constante da sua proposta? Até alguns coroneis, chefes politicos em municipios mais *letrados*, sabem a razão da preferencia... E são esses, exactamente, que começam a promover o zum-zum symptomatico contra o projecto ha pouco entregue á mesa da Camara e já em poder da commissão competente. Pois, será pena, se a tentativa fracassar. Os proprios municipios, lucrariam muito com a victoria do projecto, porque seriam elles os maiores beneficiados...

Agulhas de platina, legitimas
Todos os tamanhos
CASA LOHNER S. A.
Av. Rio Branco, 133
(2337)

INFORMAÇÕES UTEIS

PAGAMENTOS NA PREFEITURA

Pagam-se, hoje, na Prefeitura, as seguintes folhas de vencimentos relativas ao mez de setembro: adjuntas de 1ª classe, de letras A a D, e pessoal subalterno do Instituto Profissional Orsina da Fonseca.

O montepio concederá emprestimos rapidos ao pessoal administrativo da Directoria de Instrucção.

SERVIÇO POSTAL

O Correio expede malas hoje pelos seguintes vapores: Highland Ladhie, para o Rio da Prata; "Demerara", para Lisboa, via Liverpool; "Principesca Mafalda", para Santos e Rio da Prata; "American Legion", para Nova York; "Comte Verde", para Santos e Buenos Ayres.

O DELEGADO DE DIA

Está de serviço, hoje, na repartição Central de policia o 3º delegado auxiliar.

POLICIA MILITAR

Serviço para hoje.
Uniforme 6º.
Superior de dia major Augusto.
Official de dia ao Quartel-General 2º tenente Euclydes.
Medico de dia 2º tenente dr. Calmon.
Medico de promptidão 1º tenente dr. Adhemar.
Dentista de dia 1º tenente Castro.
Interno de dia academico Botelho.
Ronda com o superior de dia 1º tenente Amorim e aspirante Nobre.
Guarda do Quartel-General aspirante Pierre.
Guarda da Moeda 2º tenente Archanjo.
Guarda do Thesouro 2º tenente Jocelyn.
Promptidão no Quartel-General 2º tenente Rodrigues e aspirante Justiniano.
Promptidão na Cia. de Metralhadoras 2º tenente Peres.
Promptidão nos Autos Blindados aspirante Jorgee.
5º Posto de Soccorro 2º tenente Portocarrero.
Auxiliar do official de dia ao Q. G. sargento Aurelio.
Enfermeiro de promptidão cabo Cicero.
Musica de promptidão a banda do 3º batalhão.
Piquete ao Quartel-General 2 corn. da p. permanente.
Ordens á Assistencia do Pessoal 2 praças C. M.
Motocyclista de ordens soldado Benevenuto.
Nos corpos
Dia:
No 1º batalhão capitão Vestor.
No 2º batalhão capitão Limoeiro.
No 3º batalhão capitão M. Meraes.
No 4º batalhão capitão Celestino.
No 5º batalhão capitão Martins.
No 6º batalhão capitão Faustino.
No Regimento de Cavallaria 1º tenente Guimarães.
No Corpo de S. Auxiliares aspirante Fortes.
Promptidão:
No 1º batalhão 2º tenente Bruno.
No 2º batalhão aspirante Annibal.
No 3º batalhão 2º tenente Silvino.
No 4º batalhão 1º tenente Carvalho.
No 5º batalhão 2º tenente Gouvêa.
No 6º batalhão aspirante Isaias.
No Regimento de Cavallaria aspirante Antenor.

Estupido e brutal!

MATOU A AMANTE E FERIU UM FILHINHO DESTA

Por pouco, não foi o assassino justiçado pela colera popular

Não ha qualificativos para esse crime estupido e brutal que hontem, á noite, alarmou os moradores da rua da Estrella, de ordinario tão pacatos, enchendo da mais justa indignação a quantos o assistiram ou delle tiveram noticia. Um individuo malvado, apegando-se á capa do ciume, procurando [illegible] de sentidos, assassinou a tiros de revólver uma pobre mulher de quem se tornára amante. Nem ao menos o assassino se commoveu com o facto da desventurada ter ao collo um filhinho de pouco mais de dois annos de edade, chegando mesmo a ferir, tambem, o pobrezinho! A hora, porém, e a carencia de espaço, não permittem ao noticiarista bordar commentarios em torno

A menina Ermelinda, retrato tirado ha pouco tempo

desse novo e brutal crime, cujo caso agora depende apenas da consciencia daquelles que terão de julgar o seu autor.

O CRIME ESTUPIDO

Deixemos para depois os antecedentes do crime. Comecemos, antes, por contar ao leitor como o facto se passou. Foi assim:

Mathilde da Silva Rosas, uma pobre mulher que [illegible], á praça Condessa de Frontin.

Fóra com seus filhinhos, Ermelinda, de cinco annos e Alberto, de dous annos e meio.

Seriam 9 1/2, quando ella saiu daquella casa de diversões. Levava ao collo seu filhinho Alberto, dando a mão direita a Ermelinda.

Caminhavam as duas pela rua da Estrella, em direcção á sua residencia, que é no n. 51, quando, em frente ao n. 67, lhes surgiu pela frente um individuo, que, sem entrar em explicações, alvejou tres vezes a infeliz.

Attingida e ferida mortalmente, Mathilde rolou nos calcanhares, caindo pesadamente ao solo, para expirar segundos depois.

O POVO QUIZ FAZER JUSTIÇA PELAS SUAS PROPRIAS MÃOS

A rua da Estrella ainda estava movimentada aquella hora. Eram moças a fazer o seu "footing", pessoas que voltavam de passeios, do cinema ou do theatro, familias que palestravam á porta de suas casas.

Os estampidos ecoaram sinistramente, attraindo á attenção de quantos ali se achavam.

Varias pessoas ainda viram o assassino a fugir, empunhando a arma fumegante. Um grito unisono então partiu de todos os peitos:

— Assassino! Lyncha! Lyncha!

E todo aquelle povo se dispôz a segurar o criminoso e fazer justiça pelas proprias mãos. O malvado, porém, continuava a correr, sempre perseguido, até que attingiu a rua Aristides Lobo. Os gritos, no entanto, continuavam:

— Covarde! Assassino! Mata! Lyncha! Lyncha!

"SE TE APPROXIMARES, MATO-TE BANDIDO!"

Morando na rua Aristides Lobo, o guarda civil n. 683, Octavio de Oliveira Quadros Bithencourt, ouviu o povo, a correr, e a gritar:

— Pega! Pega! Assassino! Mata! Lyncha! Lyncha!

Sem perda de tempo, o policial correu para a rua. Viu o individuo que fugia e gritou-lhe:

— Pára! Qu[illegible]sso?

— Se te approximares, mato-te, bandido! — responde o scelerado.

O guarda não se intimidou e, resolutamente, atirou-se ao fugitivo, com elle se atracando. Os dois travaram luta, durante a qual o criminoso fazia esforços sobrehumanos para se libertar e fugir. Mas o policial não o deixava.

Foi nessa occasião que accudiu outro guarda civil, o de nome Rubem James de Carvalho, com cujo auxilio foi o assassino subjugado.

Já então o povo chegava, sedento de vingança, ansiando por fazer justiça pelas suas proprias mãos. Estava eminente o lynchamento, pois os dois guardas eram impotentes para conter o populacho na sua justa indignação.

Providencialmente passava um automovel, e os policiaes, no afan de salvar a vida do criminoso, fizeram-no nelle entrar e tocar para a delegacia do 9.º districto.

O ASSASSINO NEGA PARA DEPOIS CONFESSAR

Apresentado ao commissario Moreira, de dia á delegacia, o criminoso foi logo interrogado.

— Não sei, seu commissario, por que me prenderam.

Já então começavam a chegar as primeiras testemunhas.

Sabe, sim, sabe: elle matou covardemente uma mulher! — gritaram varias vozes.

— Como se chama?

Antonio de Souza.

E o criminoso deu a sua qualificação: portuguez, carpinteiro, solteiro, de 31 annos de edade e residente á rua Bomfim n. 97.

— Nega que tivesse commettido um assasinato?

— Nego! Estão me accusando injustamente!

Dahi a momentos, porém, Antonio de Souza resolvia dizer a verdade: matara á sua amante Mathilde da Silva Rosa.

Por que?

—Porque ella me enganava e eu muito a amava!

O assassino foi então levado para o cartorio, onde o escrevente Leal o autoou, confesando elle, no auto de flagrante, todo o seu crime e se dizendo nessa occasião, analphabeto.

OS ANTECEDENTES DA TRAGEDIA

Antonio de Souza andava já, ha algum tempo, tentando conquistar Mathilde da Silva Rosas, portugueza, solteira, de 26 annos de edade e residente, com seus dois filhinhos Ermelinda e Alberto, á rua da Estrella n. 51, numa casa de commodos. Seu quarto era o numero 101.

Vivendo, porém, maritalmente com o marinheiro Antonio Silva, da Capitania do Porto, ella se recusava sempre attendel-o, até que, na ausencia do amante, acabou cedendo.

Começa logo Souza a fazer mil exigencias á rapariga, mostrando-se muito ciumento e tendo constantes scenas com a infeliz.

Ante-hontem, á noite, foi elle ao quarto de Mathilde, tendo com ella uma nova scena de ciumes, no auge da qual lhe teria dito, de modo a ser ouvido por uma das vizinhas da infeliz:

— Matar-te-ei, se algum dia te encontrar em companhia de outro homem!

Allega agora o assassino que a sua amante, contra sua vontade fôra ao cinema e, ao sair deste fel-o em companhia de um leiteiro, cujo nome não declinou.

Foi então que, affirma, sentindo-se traido e não podendo mais dominar-se, atirou contra a infeliz matando-a.

Queria, declarou, suicidar-se, mas não o pôde fazer...

A MENINA ERMELINDA

E' uma linda menina, a Ermelinda. Clara, viva e intelligente tornou-se o encanto da casa de commodos como de toda a vizinhança.

A pobrezinha, testemunha ocular da horrivel scena, está naturalmente apavorada. Não perdeu, porém, de todo a sua vivacidade e ao ser por nós interrogada com a vozinha tremula, os olhos marejados, respondeu-nos:

— Eu me chamo Ermelinda Silva.

— E seu pae?

— Antonio Silva.

Elle está viajando.

— Você estava junto de mamãe, quando ella caiu do cinema?

— Estava com ella, sim, e vi quando seu Antonio matou ella.

— Sua mãe não está morta... procuramos desviar seu pensamento da tragica scena.

— Está, sim. Todos querem me enganar...

Dos olhos da menina, que parecia comprehender a desgraça que sobre ella caiu, grossas lagrimas cairam.

Confrangia o coração de quantos a ouviam e a viam, na sua simplicidade encantadora e dolorosa, referir-se á progenitora assassinada.

O PEQUENO ALBERTO

Mais infeliz do que sua irmãzinha, o menino Alberto, que apenas conta 2 1/2 annos de edade, quasi foi morto por uma das balas que tiraram a vida de sua desventurada progenitora.

Estava elle no collo de Mathilde, quando esta foi alvejada pelo seu matador.

Recebeu elle um ferimento no dorso da mão direita e fractura exposta do annular da mesma mão.

O pobresinho foi soccorrido carinhosamente no Posto Central da Assistencia.

AS DUAS CREANÇAS

Não houve quem, na rua da Estrella, não se interessasse pela sorte das duas creanças.

O commissario Moreira recebeu varias solicitações e offerecimentos para que lhes entregasse uma das creanças.

A primeira pessoa que se offereceu para tomar as infelizinhas ao seu encargo, até que o pae as procure ou tenha ellas outro destino, foi o sr. Germano Berge, residente no n. 50 da rua da Estrella.

Quasi todos os moradores da casa de commodos em que Mathilde residia queriam tomar as creanças. Afinal, a autoridade resolveu entregal-as á sra. Francisca de Castro, residente no quarto n. 9 com seu neto Arthur Gonçalves de Castro, a quem as pequenas são muito agarradas e demonstram muita estima.

Para ali foram Ermelinda e seu irmãozinho Alberto, logo que este recebeu curativos na Assistencia Municipal.

"SINTO NÃO TER MORRIDO COM ELLA!"

Antonio de Souza, o assassino, estava perfeitamente calmo, quando o interrogamos no cartorio do 9º districto.

— Então, que foi isso?

— A fatalidade!

— Por que matou a pobre mulher?

— Por que eu a amava muito...

— Então porque a amava...

— Isto é, porque eu a amava e ella me traia.

— Mas, se não era sua esposa...

O assassino Antonio de Souza, na delegacia do 9º districto

— Embora! Eu a queria tanto como se tivesse com ella casado.

— E não tem remorso do que fez?

Antonio Souza abaixou a cabeça, pareceu reflectir e depois, exclamou:

— Só sinto não ter morrido com ella.

— Mas você não fez gesto nenhum para isso.

— Fiz! [illegible]

— Nesse caso, porque, se você queria tambem morrer, porque fugiu, quando o povo queria matal-o?

— Não sei...

Ahi elle baixou novamente a cabeça, e, sem a erguer, respondeu:

— Não sei...

A ARMA DESAPPARECEU

Ninguem sabe o fim que teve a arma de que se serviu o assassino. Presume-se que elle a tivesse atirado, na fuga para o interior de algum jardim ou em qualquer terreno baldio.

Os investigadores e guardas-civis de serviço no 9º districto andaram dando batidas em toda a redondeza, não a encontrando em parte alguma.

— Onde escondeu você a pistola? interrogamos o assassino.

— Não a escondi.

— Onde está pois?

— Não sei: com aquelle movimento, desappareceu de minha mão...

O CADAVER DE MATHILDE

A desventurada mulher caiu, como dissemos, na rua da Estrella, em frente ao n. 67.

Populares collocaram piedosamente quatro velas aos pés e na cabeceira da infeliz mulher.

Pouco depois das 11 horas da noite, o commissario Moreira fez remover o cadaver para o necroterio do Instituto Medico-Legal.

QUE SERA'?

O MYSTERIOSO CASO DO AUTO 5848 E O QUE APUROU, ATE' AGORA, O SEU CHAUFFEUR

A policia continúa na mesma incerteza

Noticiamos, hontem, com os detalhes que foram levados á policia, o mysterioso caso do auto n. 5848, guiado pelo chauffeur Seraphim de Almeida. Contára elle, em linhas geraes e já tarde da noite, ao commissario de serviço no 21.º districto, que tomara um passageiro na rua Salvador Corrêa, proximo á pensão Paulista, mandando o mesmo que tocasse para a "Gruta da Imprensa", no que foi obedecido. Ali chegados o rapaz saltou e mandou que esperasse, descendo então para a caverna.

Acostumado aquellas scenas, certo de que o moço que conduzira marcara para ali algum "rendez-vous", o chauffeur obedeceu e foi com grande espanto e pavor mesmo que ouviu, depois, um forte estampido de revólver.

Que teria acontecido? Seraphim de Almeida foi ver e não encontrou ninguem.

Chamou e o moço não respondeu. Foi então que resolveu ir contar o caso á policia o que fez, no 21.º districto. O commissario requisitou logo auxilio de bombeiros e estes foram, sondando todas as immediações do local, inutilmente. Que destino teria tomado então o mysterioso passageiro? Para que se utilizara do seu revólver? Ninguem o sabe ainda. Divulgado o caso, appareceu na delegacia o sr. Karl Wodraschka, da Alliança Commercial de Anilinas Limitada, á rua Municipal n. 8, e pediu informações sobre um amigo que desapparecera. Queria saber se fora elle o protagonista daquelle drama.

Nada lhe souberam informar.

O chauffeur do auto n. 5848 disse-lhe que se visse um photographia desse seu amigo talvez pudesse reconhecel-o e acompanhou-o até aquelle escriptorio, levando o chapéo de palha que o mysterioso rapaz deixara no carro. Ali, o foi mostrado o chapéo ao sr. Wolfgang Appel, que reconheceu o mesmo com pertencente ao seu companheiro de quarto Hanes Heuming von Klein, na Pensão Schray, para onde se encaminharam todos. E diante de uma photographia de Heuning que lhe foi apresentada o chauffeur reconheceu o passageiro do seu auto. O sr. Apfel mostrou então dois bilhetes que o amigo lhe deixara, escriptos em allemão e traduridos por elle:

— Eu vou embora mas não sei para onde. Parece que vou encontrar um bom caminho. Vocês podem ficar com as minhas coisas, mas peço que mandem a minha capa de inverno para meu irmão, na Europa. Desejo que sejam felizes".

— " Wolfang — E que tomes conta do que é meu e que não permitta que se fale na minha resolução."

O sr. Apfel accrescentou que deixara o amigo na vespera ás 7 e pouco da noite, tomando elle um bonde do Leme, que passava, aquella hora, pela porta da Pensão Schray. Disse mais que o seu amigo, que ultimamente manifestava desejos de se matar, tencionava ir para Buenos Aires, tendo para isso obtido 500$000 emprestados do sr. G. A. Kehl, gerente da A. Commercial de Anilinas Limitada.

Não fez no entanto, essa viagem.

Eis ahi o que está apurado até agora pela policia sobre este caso. Nenhuma outra informação que o esclarecesse por completo chegou a delegacia do 21º districto. Todas as pesquizas feitas na Gruta da Imprensa foram infrutiferas, permanecendo as mesmas duvidas que justificam o titulo que encabeça esta noticia.

O fallecimento de um official

Falleceu na Ilha Grande, onde se achava preso, em virtude do estado de sitio, o capitão Odilon de Araujo, que foi victimado pelo impaludismo.

O enterramento realizou-se hontem, á tarde.

Genova, centro de um serviço aereo

Genova, 24 (U. P.) — A cidade de Genova está prestes a se tornar o eixo de um importante serviço aéreo para passageiros e para cargas entre Roma e Barcelona.

Os serviços que terão inicio em dezembro ou janeiro serão organizados com apparelhos do typo Dernier Wal, que, devemos lembrar, foi utilizado na atentativa feita por Amundsen, de ir até o Polo Norte e que constituem o typo mais recente de aeroplanos commerciaes italianos. A convenção entre a Italia e a companhia manda organizar um serviço bi-semanal entr Roma e Barcelona, que se tornará um serviço diario tres mezes após a inauguração.

As atrocidades dos turcos em Mosul

Genebra, 24 (U. P.) — O general esthoniano Laidoner, enviado a Mosul pela Liga das Nações para investigar as accusações de que os turcos estavam deportando os cchristãos, telegraphou dizendo haver encontrado diversas tribus christãs refugiadas no Irak. O seu relatorio não foi publicado, mas diz-se que elle narra varias atrocidades commettidas pelos turcos contra os christãos.

NA CAMARA

O EXECUTIVO CONSIDERA URGENTE A LIGAÇÃO DA CENTRAL DO BRASIL AO PORTO DE SANTOS

Discute-se, de novo, a prisão do marechal Hermes, no governo passado

De relativa importancia a sessão de hontem, na Camara. No expediente, além de um officio do Tribunal de Contas, communicando ter registrado, sob protesto, a despesa de 300$000, para pagamento ao 3º escripturario Italo Ferreira, figurava uma mensagem do Ministerio da Viação sobre a necessidade e urgencia da expansão e melhoramentos correspondentes dos meios de transporte entre o porto de Santos, escoadoura do commercio internacional, e a vasta zona interior que lhe é tributaria. Diz que, em 1900, as estradas de ferro paulistas transportaram 2.339.913 toneladas e em 1920, essa quantidade se elevou a 8.187.139 toneladas! O numero de passageiros, de 3.515.226 em 1900, subiu a 17.867.019 em 1920. A extensão das linhas se elevou, nos annos citados, de 3.315 kilometros a 6.616. A tonelagem dos navios entrados no porto de Santos foi de 1.401.460 em 1902; na progressão constante de 18 °|° annuaes, attingiu a 6.739.289 em 1924. O valor do commercio internacional expresso por £ 15.087.736, em 1900, chegou, em 1924, a ... £ 76.302.223, com um accrescimo annual de cerca de 17 °|°.

Declara que não é sómente o Estado de São Paulo que tem no porto de Santos o principal instrumento de suas relações com o exterior, senão tambem os Estados vizinhos, Paraná, Matto Grosso, Minas Geraes e Goyaz e extende-se no confronto de algarismos e estatisticas para demonstrar a necessidade de uma solução urgente.

Collocando o problema nesse pé, o presidente da Republica friza que esse movimento crescente se vae fazendo por uma estrada de ferro, de condições technicas especiaes e difficeis. E por isso mesmo, friza que a São Paulo Railway attingiu o maximo de sua capacidade, ou não está longe disto, na opinião de todos. Vae á média semanal dos transportes, variando ultimamente de 42 a 45 mil toneladas, no sentido de importação, para demonstrar essa verdade. E, admittindo que, melhor apparelhada, essa capacidade de trafego se possa elevar a [illegible] toneladas, mesmo assim não poderá a estrada dar vasão ao movimento sempre crescente. O presidente estuda essas possibilidades, para concluir que a São Paulo Railway, mesmo melhor apparelhada, não estará em condições de transportar as mercadorias de importação que entrarem pelo porto de Santos. E conclue:

— Ha, pois, necessidade urgente de se construir uma nova estrada, que sirva de escoadouro para o trafego entre o litoral paulista e o interior do paiz.

E, apontando os meios, insiste em dizer que os melhoramentos da estrada actualmente em trafego seriam uma solução transitoria e insufficiente, que apenas adiaria, e não por longo tempo, a solução definitiva. Dahi, inclinar-se pela construcção de uma nova linha. Entretanto, sendo grande a somma necessaria, [illegible] encampação do systema constituido pela São Paulo Railway, que representaria encargos incomportaveis para o Thesouro. E a solução que apresenta é a ligação da Estrada de Ferro Central do Brasil [illegible] ao porto de Santos ou Itapema, abrindo, para esse fim, os creditos e fazendo as operações necessarias.

RESPONDENDO A'S CRITICAS DO SR. EPITACIO

No expediente houve apenas um orador. Foi o sr. Fonseca Hermes. O representante fluminense voltou a responder ás criticas formuladas pelo sr. Epitacio ao Marechal Hermes. Reportou-se á prisão deste, ao tempo do governo daquelle, [illegible]

[illegible] necessaria á boa disciplina militar. Não concorda, porém, com o processo que a levou a cabo. O presidente timbrou em desconsiderar, em humilhar, o velho soldado, que, pelo seu passado, e como seu amigo pessoal, deveria ter merecido tratamento melhor! Declara que, no seu espirito não restam duvidas de que, naquelle acto, se procurou humilhar o marechal. Do contrario, não teria a prisão sido relaxada tres horas depois...

O sr. Fonseca Hermes passa, depois, a tratar das relações entre o marechal e o sr. Epitacio enumerando os serviços por aquelle prestados, desinteressadamente, a este, sem que, disso, fizesse o menor alarde. A opinião publica que fizesse um confronto entre o proceder dos dois.

Em seguida, o orador respondeu ás insinuações e ironias que resaltam do discurso do sr. Epitacio, rebatendo-as. E, nesse ponto de vista, o orador foi além da hora legal seis minutos, apezar dos constantes e reiterados avisos da Mesa...

A UNICA VOTAÇÃO

Votou-se, á ordem do dia, apenas um projecto: autorizando a applicar á rêde ferroviaria dos Estados de Alagoas, Pernambuco, Parahyba e Rio Grande do Norte, arrendada á Great Western, o regimen estabelecido pela lei dos ferroviarios. Falou, enaltecendo-o, o sr. Leopoldino de Oliveira, que pôz de manifesto as suas vantagens e necessidade. E, a seguir, foi approvado, em 2º turno.

UMA URGENCIA QUE ATRAPALHA...

Não se votou mais nenhuma proposição. E isso porque, embora a contragosto do *leader*, dois membros da maioria requereram urgencia para a discussão do projecto provendo a situação dos funccionarios diplomaticos e consulares, em disponibilidade. Concedida, falou o sr. Adolpho Bergamini, declarando divergir de varios de seus dispositivos, por os considerar contrarios aos interesses do Thesouro. O relator defendeu o parecer e a discussão foi encerrada.

Encerradas as demais discussões constantes do avulso, levantou-se a sessão.

UMA DESIGNAÇÃO

Foi designado para a commissão de Marinha e Guerra o sr. Solano da Cunha, durante a ausencia do sr. Joaquim Bandeira.

OS BENS DA UNIÃO NOS NUCLEOS COLONIAES FEDERAES

O sr. Martins Franco deixou sobre a Mesa o seguinte projecto:

"O Congresso Nacional resolve:

Artigo unico — Fica o Poder Executivo autorizado a mandar pôr em hasta publica os bens immoveis e semoventes, que a União possue nos nucleos coloniaes federaes já emancipados, julgados desnecessarios ao serviço publico, revogadas as disposições em contrario."

PEDINDO VIAS-FERREAS PARA O PARANA'

E' ainda do sr. Martins Franco o projecto que se segue:

"O Congresso Nacional resolve:

Artigo 1º — Fica o Poder Executivo autorizado a mandar proceder aos estudos e construcção de um ramal ferreo, na Estrada de Ferro do Paraná, actualmente arrendada á Companhia de Estrada de Ferro São Paulo — Rio Grande — que, partindo do ponto mais conveniente da linha [illegible] se dirija á cidade de São Matheus e va terminar na Villa de Marechal Mallet, [illegible]

Artigo 2º — Para occorrer ás despesas com a execução desses serviços, fica o Poder Executivo autorizado a applicar a taxa adicional [illegible] estabelecida pelo decreto n. 16.842, de 24 de março de 1925.

Artigo 3º — O producto da taxa addicional a que se refere o artigo 3º do decreto n. 16.842, citado, arrecadado pela companhia arrendataria, será escripturado em conta especial, remettida semestralmente ao Ministerio da Fazenda para servir de base á emissão das obrigações respectivas.

Artigo 4º — A renda arrecadada pela companhia no primeiro semestre do exercicio vigente de 1925, servirá de base para o calculo da receita que deve produzir a taxa addicional e determinação do capital a empregar.

Paragrapho unico — Essa taxa applicada 30 dias após a sancção da presente lei.

Artigo 5º — Os estudos do ramal ferreo de que trata a presente lei, serão iniciados simultaneamente com a applicação da taxa addicional e a construcção terá inicio 30 dias após a approvação pelo Ministerio da Viação e Obras Publicas, dos respectivos estudos.

Artigo 6º — Para o calculo da emissão dos titulos ferroviarios dos exercicios subsequentes, o governo tomará por base a renda arrecadada no exercicio anterior.

Artigo 7º — O saldo verificado no fim de cada anno, será levado a conta da quota de juros e amortização do anno subsequente e reduzida proporcionalmente a taxa addicional a vigorar nesse anno.

Artigo 8º — Cessará a cobrança da taxa addicional applicada á Estrada de Ferro do Paraná, com o pagamento da ultima quota de juros e amortização das obrigações ferroviarias, especialmente emittidas para o fim de que trata a presente lei.

Artigo 9º — Revogam-se as disposições em contrario."

NO SENADO

O sr. Frontin e a tabella "Lyra" — Rectificação de noticias — Foi rejeitado o projecto suspendendo o sitio — Um pequenino discurso do sr. Antonio Moniz — A "Revista do Supremo" e a commissão de Finanças — Haverá protelação na approvação do projecto Manuel Duarte? — A revisão — O sr. Washington Luis e a sua chegada

Foi rapida a sessão que o Senado hontem realizou.

No expediente, o sr. Frontin reclamou o andamento do seu projecto referente á incorporação da tabella Lyra aos vencimentos do funccionalismo. Disse s. ex. que o assumpto estava ha bastante tempo na commissão de Finanças, e, apezar disto, ainda não lhe tinha sido dado parecer. Allegava-se que as informações solicitadas ao governo sobre o caso ainda não tinham sido elaboradas; mas isso não satisfazia: tornava-se necessario que taes informações apparecessem, mesmo porque, se assim não fôsse, estava burlado o regimento do Senado, que marca o prazo em que as commissões são obrigadas a emittir parecer sobre materias que lhes sejam affectas. Ao demais, tratava-se de um assumpto urgente, que não admittia protelações.

A seguir, o sr. Bueno Brandão fez algumas rectificações ás noticias dadas a proposito de um aparte, com que s. ex. teria illustrado a reclamação do sr. Barbosa Lima, sobre a hibernação do escandaloso caso da "Revista do Supremo Tribunal" no seio de uma das commissões daquella casa do Congresso.

Sabemos que o sr. Barbosa Lima vae tratar longamente do assumpto. Então, o sr. Bueno verá se as noticias corresponderam ou não á verdade...

Passando-se á ordem do dia, foram approvados alguns projectos concedendo favores pessoaes, e, por ultimo, rejeitado o que mandava suspender o sitio em todo o territorio nacional, da autoria do sr. Antonio Moniz.

Sobre a materia, o senador bahiano disse o seguinte:

Visto — *Mendonça Martins*.

O SR. ANTONIO MONIZ (para uma explicação pessoal) — Sr. presidente, pedi a palavra para estranhar o modo por que procedeu a maioria do Senado, negando o seu voto ao projecto n. 54, do qual teve a honra de ser o autor, e sem dizer os motivos que a levaram a isso. Comprehende v. ex. que se trata de um assumpto da mais alta importancia, qual seja o levantamento do sitio em todo o territorio nacional. [illegible] deveria vir declaral-o da tribuna, não em consideração ao seu humilde autor, nem mesmo á minoria, mas ao povo brasileiro, dando as razões que actuam em seu espirito para, não obstante o governo, por seus orgãos officiaes e officiosos, declarar, a todo o momento, que reina completa paz no territorio nacional, entender que deve permanecer a suspensão das garantias constitucionaes. A maioria, procedendo deste modo, evidencia que, effectivamente, a razão se acha do lado daquelles que pensam não dever mais o paiz continuar sob o guante ferrenho do estado de sitio, tanto assim que não encontrou motivo para impugnar o projecto. Todavia a attitude da maioria não me surprehende, porque, no momento que atravessamos, não ha facto algum que possa mais causar admiração. Em todo o caso, o que desejo é que fique registrado que o procedimento da maioria exprime um menosprezo pela opinião publica."

Conforme prometteu o sr. Bueno de Paiva, presidente da commissão de Finanças, será lido, hoje, na reunião daquelle orgão technico, o parecer sobre o feio negocio da "Revista do Supremo Tribunal", de que é relator o sr. Vespucio de Abreu.

Ao que consta, o sr. Vespucio não approvará integralmente a proposição da Camara. O senador gaucho vae emendal-a, na parte referente ao credito a ser aberto para as despesas com a execução do projecto, dando, assim, um golpe no trabalho do sr. Manuel Duarte.

Não parece razoavel, a ser exacta a informação que tivemos, o pensamento do sr. Vespucio de Abreu no sentido de limitar o *quantum* a ser gasto com o caso. Esse *quantum* está naturalmente limitado, visto como o projecto Manuel Duarte, approvado pela Camara, manda effectuar apenas os pagamentos que menciona.

Destarte, a emenda do sr. Vespucio, se fôr assignada pela commissão de Finanças, servirá sómente para retardar a marcha da solução exigida para o caso.

E' bem provavel, entretanto, que a commissão não approve a idéa do senador gaucho, a menos que diversos dos seus membros tenham mudado de opinião...

Emfim, veremos. O sr. Bueno Brandão, que é um *leader* do tempo [illegible] é membro da commissão, poderá dar boas informações a respeito.

De qualquer maneira, o que não é provavel é que a medida adoptada pela Camara, depois dos estudos demorados por que passou a [illegible]

Entre hoje e terceira e ultima discussão a reforma constitucional, que hoje mesmo, talvez, seja votada. O sr. Moniz Sodré fará uma sensacional declaração de voto sobre a materia.

Ao que soubemos, por intermedio do senador estadual paulista, o sr. Washington Luis deverá chegar ao Rio quarta ou quinta-feira da proxima semana, afim de tomar posse da sua cadeira no Senado.

Depois de amanhã
50 CONTOS!
Loteria de Santa Catharina
Bilhete inteiro 15$000
Distribuindo 1700 premios
(Em 14 MILHARES apenas)
(2352)

Os roubos de mercadorias na Central do Brasil

O "Correio da Manhã", em Barra do Pirahy

Proseguimos hontem na nossa inspecção ás estações Maritima, S. Diogo, Alfredo Maia e Barra do Pirahy, afim de melhor conhecermos a pista dos ladrões de mercadorias que infestam a nossa principal via-ferrea.

Em Barra do Pirahy, os carros collectores, que se destinam a S. Diogo, Maritima e Alfredo Maia, são abertos para novo carregamento de mercadorias, serviço esse feito sem haver a menor fiscalização, visto que trabalhadores e particulares ali ficam, horas e horas, durante o serviço de carregamento, notando-se a facilidade da retirada de qualquer volume.

E' um pessimo precedente esse, que deve cessar de vez, nas estações.

Nos trens de cargas os machinistas entregam os boletins ao compositor e o serviço de descarga corre, sem a devida fiscalização e dahi as faltas, isto é, o desapparecimento de mercadorias.

Os carros carregados ficam ás vezes, dois ou tres dias numa estação, como acontece as vezes, em Barra do Pirahy, aguardando a confecção de um trem de cargas, afim de seguir ao destino.

O carro na verdade é lacrado e, no entanto, facil de ser, aberto pelos ladrões, que durante a ausencia dos rondantes, nos desvios, ali penetram e furtam as mercadorias.

E' o que conseguimos observar, em Barra do Pirahy.

Esse mal póde cessar, uma vez que o agente toma as providencias precisas, escalando os guardas de confiança para o policiamento da estação, evitando tambem a demora ali de carros carregados.

Barra do Pirahy é uma estação de grande movimento diario de carros carregados de mercadorias, que ali chegam da linha do centro e do ramal de S. Paulo, e para a vigilancia dos mesmos é apenas escalado um guarda!

Cabe a sub-directoria do Trafego, tomar as medidas para evitar essa anomalia na vigilancia dos armazens e carros carregados de mercadorias.

A COMMISSÃO DE INQUERITO NA CHINA

Os americanos collocam-se contra inglezes e japonezes

Pekin, 24 (U. P.) — Já foram apresentados os relatorios dos representantes dos Estados Unidos, Grã-Bretanha e Japão na Commissão Judiciaria de Inquerito de Shanghai, e espera-se que sejam elles discutidos na proxima reunião. Nos meios diplomaticos diz-se que os inglezes e os japonezes estão intimamente unidos e que a opinião dos americanos á divergente.

Um por auto e outro por bonde

Na rua do Mattoso foi atropelado, hontem, á noite, por um auto, o conductor da Light Antonio Alves, portuguez, residente rua Costa Ferraz n. 42.

Alves, que recebeu escoriações e contusões generalizadas, foi soccorrido pela Assistencia.

Foi atropelado tambem, por um bonde, na rua Senador Euzebio, recebendo ferimentos na cabeça, o menor José, de 8 annos, filho de João Alves de Souza, residente á citada rua numero 530.

José foi egualmente soccorrido pela Assistencia.

IRRISORIOS!
Mas reaes!
Abaixo de toda e qualquer espectativa
ADMIREM AS NOSSAS MONTRAS
Todos os artigos estão com preços marcados
JOALHERIA ADAMO
140 — AV. RIO BRANCO — 140
(4353)

Matou, por causa do appellido

Uma suspeita infundada levou-o a eliminar a vida de um official

As circumstancias tragicas da violenta scena do Boqueirão do Passeio

Moço ainda, cheio de justas aspirações, com a alma a transbordar de esperanças, tendo a vida já bem encaminhada e sonhando com um futuro pleno de venturas, tornou-se, no entanto, um criminoso; é hoje, um assassino!

Triste contingencia da vida!

Criminoso! Assassino! Essas palavras lhe ecôam no ouvido sinistramente, torturando-lhe a alma, anniquillando-lhe o espirito, destruindo-lhe o futuro... E, por que? Uma brincadeira, que a superstição popular diz sempre cheirar a sangue, quando exercida entre homens.

Merecia a victima tal castigo?

A victima, capitão Domingos Martins Coelho

Todas as circumstancias respondem negativamente: o moço criminoso foi empolgado por uma idéa terrivel, filha da desconfiança tresloucada e da perfidia de outras.

Julgava-se perseguido por aquelle a quem matou, e, dahi, commetter o terrivel acto que lhe fez abrir as portas da prisão e mergulhar no luto uma familia inteira.

Triste, realmente!

UMA VIDA FELIZ

Antigo socio do C. R. Boqueirão do Passeio, a antiga sociedade de natação e regatas do Rio, o joven Antonio Ferreira Neves, todas as manhã, muito cedo ainda, quando o sol ainda não sorria á terra, deixava a sua residencia, á rua São Claudio n. 66, e vinha para a séde social.

Ahi mudava a sua roupa de trabalho pela de banhista, e ia fazer seus exercicios.

Muito estimado entre os consocios, Neves era sempre recebido alli alegremente e, entre risos e galhofas, com os companheiros tomava seu banho, fazia seus exercicios, voltava á séde do club, trocava novamente a roupa e ia para o emprego.

Trabalhava elle, então, na alfaiataria Adjuto Ferreira & Cia., á rua do Ouvidor n. 63, onde gozava tambem de estima, confiança e toda a consideração.

Ganhando o sufficiente para viver folgadamente, Neves tinha uma vida relativamente feliz. Sonhava com um bello futuro, mercê de sua boa situação na casa em que era empregado.

UM APPELLIDO QUE CAUSTICA

Franzino, vestindo com apuro e certa elegancia, sendo mesmo um tanto effeminado, Antonio Ferreira Neves acabou sendo appellidado por "Zizinha".

Naturalmente, nos primeiros tempos, elle achou graça no cognome que lhe deram. Não havia maldade nisso, nem aquelles que o inventaram tiveram o intuito de magual-o.

Assim, o rapaz continuou a ir aos seus banhos de mar, a fazer seus exercicios, a brincar, a rir, a achar graça no appellido.. Bem depressa, porém, notou elle que algumas pessoas davam sentido pejorativo e depr[illegible] áquelle cognome. Aborreceu-se, evidentemente, mas, delicado e attencioso, simulou indifferença.

Afinal, o appellido começou a magual-o sériamente, a caustical-o, e, cada vez que o ouvia pronunciado, sentia-o como se fosse um ferro em braza a martyrizal-o.

Começou então Neves a se isolar de todos. Chegava ao club, mudava rapidamente a roupa e atirava-se nagua, ali, no Boqueirão. Nadava então para o largo, e longe dos que o aborreciam e da praia se mantinha. Quando percebia que os banhistas começavam a escassear, deixava o mar, trocava a roupa e ia para o seu trabalho.

Ultimamente, porém, eram maiores os supplicios do rapaz. E' que até os soldados de policia que faziam o patrulhamento da praia, á hora do banho de mar, ao vel-o passar, tambem gritavam:

— Oh! Zizinha!

E logo a garotada começava a

Zizinha, Zizinha,
Zizinha, Zizinha,
Oh! vem commigo, vem,
Minha santinha,
Tambem
Quero tirar uma casquinha!

Era um caustico para sua alma...

AS SUSPEITAS DO "ZIZINHA"

Era tambem socio do Club Boqueirão do Passeio o capitão Domingos Martins Coelho official da Policia Militar.

Todas as manhãs, esse militar, como Neves, ia á séde social, trocava sua farda pela roupa de banhista e se entregava tambem aos seus exercicios nauticos.

Em geral, o capitão Domingos Martins Coelho encontrava-se ali com o coronel João Augusto Costa, official reformado de Policia Militar, que foi ajudante de ordens de varios chefes de policia e assistente militar de titulares da justiça e se notabilizou por occasião da vaccina obrigatoria, quando era ainda alferes.

Este ultimo era socio do Club Natação e Regatas, onde trocava a roupa, indo encontrar-se na praia com o capitão, em companhia de quem se entregava a jogos nauticos.

Juntos saiam depois, trocando novamente a roupa e se retirando, cada um para seu lado.

Ora, o facto dos soldados chamarem-no pelo appellido, levou Neves a suppôr não só que o capitão fôra o autor da pilheria, como quem mandava os soldados martyrizal-o com aquelles remoques.

No entanto, a opinião geral é de que isso é inteiramente falso, principalmente porque o capitão Martins Coelho, de ordinario sizudo, não costumava brincar, notadamente com pessoas com quem não tinha intimidade.

Não havia, portanto, razão para que o moço attribuisse ao official a pilheria; mas estava Neves obcecado por essa idéa, e jurou vingar-se, planejando logo tirar a vida ao capitão. Para o seu espirito aturdido, era aquelle o unico remedio que se lhe apresentava.

Poderia, e isso seria o natural e o logico, procurar saber ao certo a procedencia da sua suspeita, mas, desvairado já, dominado pela terrivel idéa, nem um minuto póde pensar em tal. E, ainda hoje, a sua convicção é de que o capitão Martins Coelho é quem mandava os soldados gritar-lhe ao vel-o passar:

— Oh! Zizinha!

UM CRIME ESTUPIDO

Cada vez mais abcedado pela suspeita e dominado pela terrivel idéa de uma vingança violenta, Neves resolveu eliminar do numero dos vivos um homem necessario á sua familia, anniquillando, no mesmo tempo o seu futuro.

"Zizinha" comprou então uma pistola F. N., n. 234.348, resolvido a matar o official.

Este, innocente, na ignorancia do mal que o aguardava, cedo, ainda de madrugada, como de costume, ergueu-se do leito, pois morava longe, á rua General Bellegarde n. 88, despediu-se e beijou a esposa, d. Aurora Coelho e o filhinho José, sem poder calcular que eram, aquelles, os ultimos beijos que dava; tomou o bonde e veiu para a cidade, dirigindo-se logo para o Calabouço, onde ia tomar o seu banho habitual de mar.

Ahi, como sempre, encontrou o seu amigo coronel João Costa, e os dois entraram nagua, fizeram os seus exercicios habituaes, saindo afinal, em direcção ás sédes de suas sociedades, onde iam trocar as roupas.

Foi nessa occasião que se deu o assassinio, um crime estupido e covarde, pois o aggressor executou a sua vingança pelas costas, traiçoeiramente.

Caminhavam então, na frente, o coronel João Costa e, logo atrás, o capitão Martins Coelho, quando um tiro ecoou. O primeiro daquelles officiaes voltou-se e vendo seu camarada com o braço esquerdo ensanguentado, ia interpellal-o, quando o ouviu dizer:

— Coronel, estou ferido!

Mais quatro tiros ecoaram, e o capitão caiu por terra, sem pronunciar mais uma palavra.

PEGA! PEGA! ASSASSINO!

Commettido o estupido crime, Antonio Ferreira Neves, sem deixar a arma, deitou a correr. Muitas das pessoas que então se achavam no logar, gritaram, vendo-o a fugir:

— Foi aquelle o assassino!

— Pega! Pega! Pega! Assassino!

Neves correu ainda mais, pela rua Santa Luzia, atravessando a Avenida Rio Branco, sempre em grande velocidade, em direcção ao Palace Theatro. Ahi, porém, era evidente o seu cansaço. Parecia que ia fraquejar e cair, mas, fazendo um violento esforço, reagiu e continuou a correr, sempre perseguido pela massa popular, que não cessava de gritar:

— Pega! Pega! Pega! Assassino!

Foi então que o guarda-civil n. 183, Alvaro Corrêa de Souza, surgindo na esquina da rua das Marrecas, enfrentou o assassino, segurando-o.

— Que foi? interrogou o policial.

— Acabo de matar um homem que me desmoralizava.

Os populares cercaram-no.

— Mata! Lyncha! Assassinou traiçoeiramente um official!

O guarda, porém, conseguiu isolar o assassino, levando-o para a delegacia do 5º districto, seguido das testemunhas e apresentando todas ao commissario Pereira, ali de dia.

O CRIMINOSO CONFESSA

Era, então, enorme a balburdia. Todos queriam falar ao mesmo tempo, contar o crime, accusar o assassino. Afinal, a autoridade conseguiu fazer silencio e levar Neves para o cartorio.

Ia ser autuado. O commissario interrogou-o e elle, sem um vislumbre de arrependimento, confessou o seu delicto.

— Matei, sim! Matei e não me arrependo! Era um homem que procurava amesquinhar-me, mandando debochar-me!

Descreveu então o assassino todo o crime, sendo as suas declarações reduzidas a termo pelo escrivão.

Terminado o auto de flagrante, em que o criminoso disse chamar-se Antonio Ferreira Neves, ser brasileiro, solteiro, empregado da alfaiataria Adjucto Ferreira & C., á rua do Ouvidor n. 63, ter 26 annos de edade e residir á rua São Claudio n. 66, o assassino assignou com firmeza.

Depuzeram como testemunhas, além do guarda-civil Alvaro Corrêa de Souza, que prendeu o assassino, os srs. Lucas Fraga, Pedro Cardoso, Luiz Andrade e coronel João Augusto Costa.

"NÃO TENHO DE QUE ME ARREPENDER!"

Logo depois do flagrante, falamos ao assassino, Antonio Ferreira Neves procurou manter uma calma que estava longe de ter. Interrogamol-o:

— Nada mais tenho a dizer — respondeu-nos.

— Mas...

— Cumpri o meu dever de homem de brio, que se vê enxovalhado.

— Todos affirmam que o capitão nunca o ridicularizou...

— São todos eguaes... Tanto elle, como esses que me accusam, tinham o mesmo intuito, inclusive a directoria do club!

— Sentia-se desmoralizado com uma brincadeira?

— Era, realmente, a principio um brincadeira, mas, depois, começaram todos a procurar diminuir-me, desmoralizar-me, chegando a ponto de meu patrão me perguntar se eu era mesmo "Zizinha"...

— Foi um gesto violento e deve estar arrependido...

— Não tenho de que me arrepender! O homem que não defende sua honra, não merece tal nome!

A VICTIMA DE "ZIZINHA"

O capitão Domingos Martins Coelho era brasileiro, casado, tinha 53 annos de edade e residia á rua General Bellegarde n. 88.

Era um official, austero e, segundo nos informaram na Policia Militar, muito estimado de seus commandados e considerado pelos seus superiores.

Ultimamente, o capitão Martins Coelho exercia as funcções de encarregado do expediente da intendencia geral da Policia Militar.

Deixa elle viuva, d. Aurora Coelho e um filhinho menor, de nome José.

O infeliz official foi levado, logo depois de cair, para o Posto Central de Assistencia. Ao chegar ali, porém, exhalou o ultimo suspiro.

Apresentava elle um ferimento no thorax e outro no ante-braço esquerdo. Este foi o primeiro que recebeu, quando caminhava. Voltando-se então, é que foi attingido pela bala que o matou. Além disso, tinha

Antonio Ferreira Alves, o assassino

o official a camisa perfurada em quatro logares.

NO NECROTERIO

Verificado o obito, a policia do 14º districto providenciou para a remoção do cadaver para o Necroterio do Instituto Medico Legal.

Ahi foram ter parentes, amigos e collegas do desventurado official.

O dr. Rego Barros procedeu então á autopsia no cadaver, attestando como *causa-mortis*: hemorrhagia interna, consequente a ferimento do pulmão esquerdo, por projectil de arma de fogo.

O cadaver foi em seguida recomposto e vestido, sendo collocado em uma mesa, á espera da resolução da familia, sobre o enterro.

O CADAVER NO QUARTEL

O commando geral da Policia Militar resolveu fazer o enterramento do desditoso official a expensas da corporação, a que elle pertencia.

Assim, com o consentimento da familia, o cadaver foi, á tardinha, removido para o Quartel General da Policia Militar, um de cujos salões foi transformado em camara ardente.

Ahi foi o corpo velado durante a noite, por pessoas da familia, amigos, admiradores, officialidades, inferiores e praças.

O enterramento realizar-se-á hoje pela manhã, saindo o feretro do quartel para o cemiterio de São Francisco Xavier.

A FAMILIA DO CAPITÃO COELHO

Está inconsolavel, como é natural, a familia do capitão Domingos Martins Coelho. Sua esposa, d. Aurora Coelho, só muito tarde veiu a saber da verdade sobre as causas de seu marido, sendo accommettida de violenta crise de nervos.

— Tão bom para todos! Tão amigo de quantos delle se acercavam, não era para esperar uma morte tão brutal! — disse ella, depois.

— Que será de mim agora, de mim e do José, nosso filhinho querido, sem o conforto de seu carinho, sem os seus conselhos amigos e judiciosos? — accrescentou.

A pobre senhora e seu filho choram a todo o momento, não comprehendendo a brutalidade do destino que os fez viuva e orphão de um momento para outro.

Foi em 1890, logo após a proclamação da Republica, que elle verificou praça nas fileiras da Policia Militar. Não tinha protecções e, talvez, por isso, só em 1908 galgou o primeiro posto de officialato graças ao eus merecimento. Foi promovido a 1º tenente em 1912 e a capitão cinco annos depois isto é, em 1917.

Mais um premio de
100 CONTOS
será vendido hoje no
Centro Loterico
RUA SACHET, 4
(2357)

O destroyer Amazonas está aguardando ordens no Maranhão

O chefe do estado-maior da Armada recebeu communicação telegraphica do capitão de corveta Americo Pimentel, participando-lhe continuar fundeado no porto de S. Luiz do Maranhão com o navio do seu commando, o contra-torpedeiro "Amazonas", aguardando ordens para o completo cumprimento da commissão que lhe foi confiada, por determinação superior.

Acção contra a Prefeitura

Na audiencia de hontem do Juizo dos Feitos da Fazenda Municipal, os medicos escolares Ruy Carneiro da Cunha e mais vinte e quatro companheiros, propuzeram contra a Prefeitura uma acção ordinaria, pela qual reclamam a equiparação de seus vencimentos aos que recebem os inspectores escolares, fundamentando o pedido nas leis municipaes ns. 2.662, de 26 de julho de 1922 e 2.738, de 17 de outubro de 1922, sendo que esta os equiparou aos engenheiros da Directoria de Obras. O 1º procurador, dr. Christiano Brasil, pediu vista dos autos para contestar a pretensão dos autores.

Expediente

ASSIGNATURAS

Brasil	Anno......	60$000
	Semestre.	35$000
Exterior	Anno......	140$000
	Semestre.	80$000

As assignaturas de semestre e anno terminarão sempre em 30 de Junho e 31 de Dezembro, respectivamente.

Numero avulso .... 200 rs.
Idem no interior .... 300 rs.
Idem atrazado .... 400 rs.

PUBLICAÇÕES
(Preço por linha)

1ª pagina	1:500$000
2ª pagina	1:200$000
3ª pagina	1:000$000
4ª pagina	1:500$000
5ª pagina	900$000
6ª pagina	800$000
7ª pagina	700$000

Annuncios e reclames commerciaes continuam de accôrdo com a tabella em vigôr.

TELEPHONES:
Director, 1358 C. Redacção 5608 C Administração, 37 C.

Endereço telegraphico "Correomanhã"

AGENCIAS DE ANNUNCIOS

São nossos agentes geraes nesta Capital os srs. Lima & Comp. Ltd., Largo da Carioca n. 15, sobrado, Teleph. Cent. 178, e em São Paulo, a Expedição de Annuncios "Edanee", rua Libero Badaró, 9.

Deixou de ser nosso visjante o sr. Eloy de Carvalho.

Educação da mulher

Quando Wagner expirou, considerando a perda que este genio acarretaria para o nivel intellectual da humanidade, Dannunzio exclamou que o mundo tinha diminuido de valor. Com a morte da philologa Carolina Michaelis de Vasconcellos, occorrida tempos atrás, póde-se dizer que o feminismo soffreu um *defficit* em sua riqueza mental. A desapparição de uma das mulheres mais intelligentes e cultas do planeta, apparece-nos como um vacuo que se houvesse aberto no valor ponderal da intellectualidade feminina. O exemplo da sua capacidade, porém, os fructos da sua operosidade, sobreviverão para attestar o direito á emancipação, pleiteado pelas mulheres.

Em 1889, vindo á balha discutir a educação da mulher, teve Ramalho Ortigão opportunidade de dar o seu voto contrario á sua emancipação. Tendo certa menina de Lisboa comparecido em publico, perante uma mesa examinadora, para obter a approvação em instrucção primaria, o escriptor das *Farpas* valeu-se do pretexto para estygmatizar a educação feminina, a qual consistia tão sómente, em ensinar "as linguas, tocar piano, realizar prendas de mãos proprias do sexo, qual o bordado, a fabricação de palmitos de papel, etc.". Ramalho Ortigão, com a superior comprehensão que tinha dos phenomenos sociaes, poderia ter condemnado o modo como era ministrada essa instrucção primaria, fornecendo tão sómente, ás meninas que della participavam, o indispensavel para passar em exame, para "escapar" consoante o dialecto pittoresco da cidade onde viveu. Porque, entre outras coisas, as linguas que se não praticam na conversação fatalmente são esquecidas, e egual sorte têm as demais noções mal adquiridas. Até ahi estariamos de accordo. Mas o grande escriptor portuguez achou tambem que toda a instrucção de uma mulher deveria resumir-se em habilital-a para dirigir o interior domestico, para fazer um caldo, e tornal-a capaz de desempenhar as funcções nobres de esposa e mãe de familia... Com esse objectivo elle assim synthetiza os numeros de que deveria constar uma perfeita instrucção feminina: 1º, curso de asseio e de arranjo; 2º, curso de cozinha (chimica culinaria); 3º, contabilidade, escripturação e economia domestica. No primeiro as meninas do collegio aprenderiam, entre outras coisas, a lavar e enxugar a roupa branca, o fato, as rendas, os tapetes, as esponjas e as escovas, a polir os metaes, a encerar os assoalhos, a limpar os vidros dos espelhos, a fabricar pós de dentes e pomadas, a collocar a bateria de caçarolas na cozinha, a fazer um rol de roupa. O terceiro numero se referia á escripturação que toda a dona de casa deveria fazer, registrando em um caderno especial, como o guarda-livros, os lançamentos da receita e a despesa do lar. O grande numero de educação feminina era, porém, o segundo, onde a menina se familiarizava com a substancial arte de fazer um caldo... O notavel escriptor assim se pronunciava, em defesa das suas convicções: "Toda a mulher que não sabe fazer um caldo, deveria ser prohibida de dirigir uma casa". Sobre a ignorancia culinaria da maior parte das senhoras portuguezas pesa a responsabilidade de uma dyspepsia nacional... A intima correlação que existe no seio de uma sociedade entre a condição das mulheres e o progresso da civilização depende de uma outra correlação não menos intima que existe entre a mulher e a cozinha. E' principalmente pela sua influencia na cozinha que a mulher civilizada governa o mundo e determina o destino das sociedades."

Tal é a concepção que o grande de Ramalho formava das tres officinas theologaes de uma mulher: lavar o assoalho, temperar um caldo, e fazer a conta da venda! Nesses tres itens se resumia a instrucção de uma portugueza da época. "Pelo que, dizia elle, a obrigação do Estado seria prohibir os exames de instrucção primaria [illegible] substituindo-os por diplomas de instrucção secundaria para as pessoas do sexo feminino". Além disso, o autor de John Bull [illegible] um pouco de cultura espiritual; mas [illegible] de aspirar a [illegible] pendurar as caçarolas na cozinha, já se vê... Nem a intelligencia, nem a belleza, constituem requisitos essenciaes do sexo fraco "se a mulher imagina [illegible] que tanto depende [illegible] belleza [illegible] agrado, a mulher [illegible]. Os modernos trabalhos estatisticos provam com factos, num profundo [illegible] nos, que o numero dos casamentos está sempre em relação constante com o preço dos trigos. Se o pão encarece, os casamentos diminuem. A' baixa do preço do pão corresponde pelo contrario uma elevação proporcional no numero dos casamentos. O casamento, portanto, é um facto moral estreitamente ligado não a um phenomeno esthetico, mas a um phenomeno economico. A base do casamento é a economia. A economia domestica é a primeira das aptidões com que deve dotar-se uma mulher."

Felizmente, mesmo em Portugal, a doutrina educativa propalada pelo escriptor Ramalho Ortigão não teve adeptos. O proprio escriptor das *Farpas* encontrou, para se oppôr com vantagem á sua doutrina, uma senhora que se occultou sob o pseudonymo de *Irmã de Caridade*, propondo-se não só a dar-lhe o caldo pedido mas tambem um pouco de luz; replicando-lhe que a dyspepsia nacional não provinha da imperfeição dos caldos feitos pela esposa, mas dos habitos dissipados dos maridos durante a mocidade; e outras coisas que o brilhante polemista viu-se forçado a replicar com manifesta difficuldade de argumentação, citando Darwin e falando com uma emphase pouco compativel com a habitual transparencia e elegancia do seu estylo.

A respeitavel senhora, que não ha muito falleceu, conhecida por Carolina Michaelis de Vasconcellos, foi enviada da Germania á Lusitania, para mostrar aos emulos e discipulos de Ramalho Ortigão, quanto póde o genio de uma mulher. Ella viveu pelo espirito; nunca pegou, que me conste, em um basculho para espanar moveis, nem limitou as suas letras á escripturação do caderno de compras feitas ao merceeiro da esquina; antes o seu cerebro se exaltou em elocubrações intellectuaes como nenhum outro, mesmo escolhido entre os do sexto forte, intelligentes, e que não sabem conceber um caldo. Ao envés de collocar a bateria de caçarolas na cozinha, preferiu illustrar as letras portuguezas com seus trabalhos monumentaes sobre a historia da literatura, a philologia, a archeologia portugueza, o *folklore*. "A philologia portugueza com ella perdeu o maior dos seus mestres", escreveu João Ribeiro, autoridade para julgal-a.

Antonio Leão Velloso

Topicos & Noticias

O tempo

BOLETIM DA DIRECTORIA DE METEOROLOGIA

Previsões para o periodo de 6 horas da tarde de hontem até 6 horas da tarde de hoje:

Districto Federal e Nictheroy — Tempo: instavel, com chuvas.

Temperatura: noite menos quente; estavel de dia.

Ventos: predominarão os de sul a léste.

Estado do Rio — Tempo: instavel, com chuvas.

Temperatura: noite menos quente; estavel de dia.

Estados do sul — Tempo: perturbado, com chuvas, em S. Paulo; melhorará em Santa Catharina e Paraná e perturbar-se-á, com chuvas e trovoadas, no Rio Grande do Sul.

Temperatura: estavel em S. Paulo e em ascensão nos demais Estados.

Ventos: de norte a léste, frescos no Rio Grande do Sul.

Nota — Não recebemos as informações meteorologicas, expedidas entre 0 ½ e 10 horas, dos Estados de Matto Grosso, Goyaz, Bahia e grande parte dos de Minas.

Synopse do tempo occorrido — No Districto Federal (das 6 horas da tarde de ante-hontem ás 3 horas da tarde de hontem) — Confirmando a previsão hontem feita, o tempo decorreu instavel, isto é, ameaçador, com chuvas e trovoadas, á noite e alternativas de tempo incerto e ameaçador de dia. A noite foi quente e a temperatura, embora elevada, soffreu declinio de dia. As médias das temperaturas extremas dos postos do Districto Federal foram 27º2 e 22º4 e as temperaturas extremas do Observatorio Meteorologico foram: maxima 26º7 e minima 22º7, verificadas, respectivamente, ás 12 horas e 35 minutos e 2 horas e 40 minutos. Os ventos foram variaveis, frescos no começo da noite e sopraram de SSW, com regular velocidade, de dia.

Para harmonizar o preceito constitucional, que determina que "o Districto Federal é administrado por autoridades municipaes", com as conveniencias politicas, que deram ao prefeito investidura federal, a lei organica da capital consignou que a administração do Districto se faria pelo Conselho Municipal e pelo prefeito, aquelle emanado do povo, por suffragio directo.

A necessidade imperiosa do senador Frontin fugir ás urnas para evitar a derrota em perspectiva, fez com que as eleições fossem transferidas, desapparecendo, durante longos mezes, exactamente o ramo da administração que emana do municipio, subsistindo unica e exclusivamente o que deriva do poder executivo federal, o que infringe o art. 67 da Lei Fundamental.

Supprimida a assembléa local, o [illegible] borinho dos ultimos dias, conseguiu [illegible] as varias autorizações, que passaram [illegible]

Quiz ficar armado da faculdade de emittir mais cincoenta mil contos em apolices para fazer face a obras, [illegible]

Os demais logradouros publicos [illegible]

O Conselho obrigava-o a mudar de [illegible] Agora nem isso. Está como quer.

Que commodidade!

O caso do emprestimo paulista, tentado nos Estados Unidos para effeitos do commercio de café, diz com muita eloquencia da leviandade com que os governos regionaes do Brasil se atiram a aventuras arriscadas, cujo exito negativo envolve o nome do paiz. Só agora, depois de verificado o fracasso da empreza de que se encarregaram os srs. Coste e Friele, descobriram em que o governo norte-americano tem difficultado, ultimamente, a saida de capitaes para os paizes [illegible]

A verdade, porém, não é positivamente essa. Quem mais se oppõe [illegible] ministro do Commercio, sr. Hoover, em invencivel prevenção contra os processos de valorização de um producto que constitue materia de importação norte-americana. A attitude do ministro do Commercio dos Estados Unidos, é forçoso reconhecer, representa um gesto de legitima defesa. Elle salvaguarda os interesses dos consumidores de seu paiz.

E ninguem lhe poderá atirar a primeira pedra por isso. O que é lastimavel é que o Instituto de Defesa do Café realizasse, precipitadamente, um contrato com a missão de torradores norte-americanos, para fins commerciaes complexos, baseando o compromisso na eventualidade de um emprestimo. A resistencia, que se esperava vencer, segundo a declaração dos proprios torradores, interessados na transacção, dia a dia se accentua, como ainda hontem se viu, dos termos do telegramma que commentámos.

Finalmente: á parte os damnos economicos, que os valorizadores consideram inevitaveis, com o fracasso, transitorio ou definitivo, do emprestimo annunciado com grande antecedencia, pelo proprio governo paulista, não é pequeno o prejuizo moral, que resulta de todos os abalos de credito, sejam quaes forem os destinos dos capitaes que se tentam levantar.

Será mais uma lição... desaproveitada.

Está agora positivamente em fóco o problema do porto de Santos, com a mensagem em que o governo da Republica suggere ao poder legislativo a ligação da Central ao littoral paulista. Não vimos examinar, num commentario de poucas linhas, á margem do documento enviado á Camara, a questão complexa do escoamento de mercadorias por aquelle porto. Essa mensagem demonstra, antes de mais nada, a verdade de nossos assertos, sempre que chamavamos a attenção dos poderes competentes para tão importante problema economico.

Affirmámos, muitas vezes, que a crise de Santos representava uma grave anomalia ferroviaria. O congestionamento do porto era uma consequencia da incapacidade de trafego da São Paulo Railway, cujo maior interesse, presentemente, é obter concessão para construir uma linha de adherencia, mediante a novação de seu contrato. Os bons resultados da prorogação do privilegio seriam apenas para aquella empresa, cujas tarifas, já excessivamente altas, aggravariam ainda mais as condições economicas dos tributarios dos meios de transportes offerecidos por ella.

Com o intuito de pleitear a prorogação de seu contrato, a São Paulo Railway se esforçou, nos ultimos tres mezes, por demonstrar que já não havia congestionamento, no porto de Santos, valendo-se do hiato verificado no movimento normal das importações, motivado por uma suspensão de encommendas para o exterior. Não será preciso dizer mais, por emquanto, para salientar a importancia economica do problema que o Congresso deverá estudar e resolver, podendo-se prever que está fóra de qualquer cogitação aquillo que a São Paulo Railway mais desejava: a novação de seu contrato. Este é o ponto capital do problema focalizado. Delle deverão partir os estudos para uma solução que melhor attenda, não a interesses privados de companhias ou empresas ferroviarias, mas ao interesse verdadeiramente nacional, cuja defesa compete ao Congresso.

A Receita planejada para 1926, conforme a redacção final da Camara em andamento no Senado, tem originalidades espantosas. Acompanhal-as em suas minucias, seria entupir jornaes successivos.

Vejam, por exemplo, como ella mette as unhas do fisco nas coixinhas de qualquer especie. De fantasia ou não; que medirem mais de cinco centimetros, são tributadas com um imposto que varia de 50 réis a 3$000 por peça, *quer cheias ou vasias*.

Assim, o commercio e a industria de camisas, collarinhos, gravatas, meias, lenços, ligas, manteiga, queijos, doces, conservas, cigarros, fumos, calçados, chapéos, joias, chocolates, café, banha, oleos, velas, perfumarias, medicamentos, bijouterias, biscoitos, bonbons, botões, brinquedos, carimbos, flores, tintas, enveloppes, papel de cartas, pasta para calçado, sardinhas, azeitonas, *foie-grâs*, *petits-pois*, aveias, cevadas, canella, pimenta, etc., estão sob mais esta ameaça. Naturalmente, sob o aguilhão de mais este gravame, os prejudicados — e elles representam uma massa formidavel de interesses — irão indemnizar-se com o encarecimento dos respectivos productos acondicionados, pagando o consumidor, já tão attribulado com a vida pela hora da morte, mais estes augmentos.

Os nossos legisladores não conhecem outro meio de intensificar as rendas publicas, senão aggravando os impostos. Chamam a isto o appello patriotico ás energias da nação, energias gastas, depauperadas, inteiramente esgotadas por uma politica tributaria que, de anno a anno, mais a asphyxia e a anniquila.

O povo paga e não geme...

Será assignado, hoje, na pasta da Fazenda, o decreto de nomeação do 1.º escripturario da Alfandega do Rio, Hildebrando Newton de Barcellos, para o logar de ajudante do inspector daquella repartição.

E' o epilogo dos factos ali ultimamente occorridos e dos quaes nos temos occupado, noticiando-os e commentando-os. O funccionario demittido, o ex-ajudante Annibal de Castro, que se exonerou em virtude de não ver um acto seu prestigiado pelo inspector Lisboa Serra, pediu tambem uma syndicancia a respeito.

E' de esperar que seja attendido. Se elle tem accusações a articular e positivar, a moralidade administrativa nada perde em conhecel-as e apural-as.

A commissão de Tarifas do Senado reunindo-se, hontem, depois de ter levado sem funccionar quasi um mez, tomou essa unica providencia: dilatar por mais vinte e dois dias o prazo marcado aos interessados para que estes apresentem as suggestões que, porventura, lhes occorrem.

E' assim que se trabalha, entre nós, no Congresso. Além de numerosas commissões permanentes, ha outras tantas especiaes disso e daquillo. Mas ellas não se reunem quasi nunca e quando o fazem é sempre para estabelecer prazos e convocar novas sessões para dahi a um mez, para dahi a tres mezes e assim por deante. No Senado, mesmo, que já fez este anno a commissão do Codigo Penal? Nada. Nem uma vez, ao menos para constar, se juntaram seus membros. Que tem feito a commissão do Codigo Commercial? Celebrou duas ou tres sessões, marcando prazos immensos e desnecessarios para trabalhos que nunca se realizam. E não se passa disso...

A commissão de Tarifas vae no mesmo roteiro. A sua proxima reunião está marcada para 15 de dezembro. Os leitores verão o que ella ha de fazer nesse dia...

Segundo soubemos, acha-se em plena elaboração a reforma do Districto Federal, da qual está incumbido o sr. Heitor de Souza.

O numero de intendentes será elevado para 36, sendo eleitos 12 pelo 1º districto, 12 pelo segundo e os outros pelas seis classes abaixo descriminadas: empregados publicos, engenheiros, commerciantes, medicos, advogados e operarios.

A essas classes, outras serão annexadas, de maneira a ficarem todos representadas no Conselho.

Uma das principaes novidades da reforma, ao que soubemos, é a instituição do voto secreto.

Os candidatos das classes serão eleitos pelas respectivas sociedades, ao passo que os outros continuarão a ser suffragados como até agora mas por meio do voto secreto.

Refere um telegramma de Porto Alegre achar-se ali um sr. Claudio Piriz, "medico argentino", ... excursão scientifica de propaganda. Adeanta o despacho que o sr. Piriz promove a realização de congressos profissionaes, collimando a permuta de compensações universitarias e a intensificação do intercambio intellectual, entre os paizes sul-americanos. Pelos appellidos, e pela coincidencia dos objectivos, parece tratar-se do mesmo cavalheiro que esteve recentemente nesta capital e mais demoradamente em S. Paulo.

Mas, jornaes paulistas publicaram referencias pouco satisfatorias aos titulos com que se apresentou, no Brasil, Claudio Piriz. Denunciaram-no como impostor, não hesitando até em insinuar que havia pedidos da policia argentina, ás autoridades brasileiras, em relação a um falso medico com aquelle nome. Ao serem publicadas tão graves insinuações, Claudio Piriz estava em S. Paulo e não as contestou.

Os medicos brasileiros e as associações scientificas da classe, em virtude da denuncia dos jornaes, retrairam-se desistindo de continuar a homenagear o *hospede illustre... desconhecido*. Agora vem de Porto Alegre a informação de estar o *doutor argentino* proseguindo, em territorio brasileiro, na sua cruzada de intercambio intellectual e compensações universitarias. Pois não haveria meio de saber-se, por intermedio de nossos representantes, se realmente Claudio Piriz é uma figura de destaque da classe medica argentina, ou um intrujão, que anda a abusar da boa fé de seus *collegas* brasileiros?

Seria coisa simples e facil.

O sr. Sampaio Vidal está novamente na berlinda, com o apparecimento de um articulista furibundo que o menos que lhe chama é falsario, mais falsario e falsario ainda outra vez...

Não se pense, entretanto, que esse bate-bóca nos vae interessar. Ao contrario, para nós, como para o publico, elle não póde significar mais do que a preoccupação, de um e outro lado, por manter turva a agua afim de não mostrar a sua transparencia o que está no fundo.

Mas ha um ponto na lavagem que hontem levou o sr. Sampaio Vidal, que merece ser destacado, porque elle diz com os dois contendores: o que saiu á arena e o que está caladinho, lá no refugio da Paulicéa. Diz o articulista, no meio das suas invectivas:

> "O sr. presidente da Republica offereceu-se então para fornecer-me todos os documentos necessarios á minha defesa. Nesse sentido deu instrucções ao seu ministro da Fazenda. Este, porém, illudindo com protestos refalsados o saudoso Homero Baptista, prendeu na sua gaveta, por um ardil indecoroso, os elementos solicitados ao Thesouro."

Lendo-se isto, depois de se meditar nas coragens tolas de que os nossos homens são capazes, tem-se uma immensa vontade de rir. Pois não parece, na realidade, uma grande mania essa do sr. Sampaio Vidal sonegar documentos?

Seria é certo, muito peor que o ex-ministro da Fazenda a quem Deus haja — haja o "ministro", está claro — désse para atirar pedras. Não deu. Preferiu sonegar documentos, e de algum modo foi bom, pois sonegando-os ao senador Epitacio, veiu mostrar ao ex-presidente Epitacio como sempre faz mal uma autoridade que recusa meios de defesa a quem a elles tem direito...

Um cavalheiro apreciador da musica procurou-nos para que registrassemos o seu pezar ou o seu protesto — accentuou que será melhor o seu pezar — pela suppressão das retretas aos domingos nos jardins publicos. Era, segundo nos lembrou, o unico espectaculo gratuito que a nação proporcionava aos seus filhos. Aqui não cabe referencia ás sessões do Conselho, da Camara e do Senado. A' tarde, depois do ajantarado, o pae de familia reunia a prole e ia com ella ao jardim mais proximo regalar-se com a valsa da *Viuva alegre*, o *pot-pourri* da *Mascotte*, a sovadissima marcha guerreira da *Aida*.

Depois, quando os petizes começavam a cabecear de somno, voltava com *a patroa* á tranquillidade dos penates, bebia o seu matte e, regalado, mettia-se, feliz, no valle dos lençóes.

Agora, sem musica nos coretos dos jardins, o bom homem carioca ou passa o domingo na casa de um compadre jogando o solo a *leite de pato*, ou fica mesmo em seus dominios de pyjama e descalso, a xingar o calor e a brincar com os fedelhos.

O Pacheco do Eça, com seu profundo e vasto talento, resolveria o caso comprando no turco da prestação um gramophone roufenho ou mandando installar no *chateau* um apparelho de radio; mas Pacheco, que foi tudo no seu paiz, tinha aquillo com que lá se compram os melões, emquanto o carioca modesto só conhece os melões de vista e pelo cheiro...

MIGUEL BRAGA — Callista: Quitanda, 79, sob., esq. Ouvidor. Tel. Norte 5502. (4631)

PEDRO II

Dentro de breves dias os amigos e admiradores de Pedro II irão prestar as homenagens devidas ao grande imperador. A cidade de Petropolis, que elle fundou, onde costumava recolher-se para repousar das labutas a que se impunha como primeira figura do regimen, prepara-lhe as mais carinhosas provas de apreço e saudade.

Commemorando o centenario do seu nascimento, as demonstrações de sympathia pelo monarcha não se deveriam limitar ás solennidades do Instituto Historico e ás expansões, estas felizmente repassadas da maior ternura e affecto, que lhe prepara a rainha do Piabanha. A data de dois de dezembro precisaria antes ser saudada por uma prece, que a nação, recolhida como se estivesse deante de um santuario, balbuciasse aos pés do seu principe magnanimo.

Se a monarchia no Brasil póde merecer a critica da posteridade, já o mesmo não se diria, sem grave injustiça, desse principe, cuja passagem longa e venturosa para o paiz, só lhe grangeou sympathias no mundo civilizado. Meio seculo de reinado, quasi uma eternidade na chronologia dos phenomenos politicos, não lhe apontam um fac que possa marear a pureza do seu nome augusto. Pedro II, no meio dos accidentes que caracterizam a historia politica do paiz, apparece-nos, corridos mais de trinta annos sobre a sua deposição, como a figura da austeridade, a imagem da lisura administrativa, da honestidade, que os homens publicos da terra, quando merguihados nos paúes da politicagem, deveriam evocar para que, á recordação do seu exemplo, se elevassem ás alturas, onde a aristocracia moral de Pedro II collocou a nobre concepção que tinha da dignidade humana.

Todas as conquistas do seu longo reinado, e ellas foram sem conta, como a pacificação do Rio Grande, do Maranhão, de Pernambuco, de Minas e S. Paulo, a suppressão do trafico dos negros procedentes da Africa, a sua politica internacional, conferindo ao Brasil posição esplendida no concerto das nações, não se podem sobrepor as que representam, para o patrimonio moral da nação brasileira, as virtudes sem macula do excelso soberano. Foi pois com perfeita comprehensão do perfil de Pedro II, que um dos seus historiadores definiu o seu governo como sendo a "dictadura da honestidade"...

O decoro e a honradez constituiram, realmente, o alpha e o omega das razões de Estado durante sua longa e bonançosa passagem pelo poder.

O tempo decorrido desde o advento da Republica, deve ter extinguido entre os mais exaltados enthusiastas da nova éra politica, os resentimentos que talvez lhes restassem do imperador D. Pedro II, mais em vista de ser elle a encarnação do regimen extincto do que por qualquer aversão á pessoa do monarcha, com direito ao affecto de todos os brasileiros enternecidos á simples evocação do seu nome. Hoje, recordando os successos que se deram nas primeiras horas do advento republicano, as palavras de um dos paredros da revolução de 1889, dizendo que o imperador deveria ser fuzilado, caso resistisse ao exilio que as forças novas do paiz lhe impuzeram, resoam como o éco lugubre de uma hora sinistra. E' que, embora o militar, autor da suggestão funesta traduzisse em sua replica de fogo o receio de perder a Republica nascente, tão grande se figura, a todos os que nasceram sob o céo do Brasil, a imagem do monarcha extincto, que a lembrança desse hediondo conselho repercute hoje como o clamor longinquo de uma palavra maldita.

Recolhendo ao seio da terra brasileira os seus restos mortaes, quizemos, para a exaltação do nosso affecto, tel-o junto de nós, e ao mesmo tempo dar aos seus despojos a reparação carinhosa devida pelo amargo exilio que lhe infligiramos. Pedro II é para o Brasil mais do que uma gloria excelsa: é um symbolo. Como admittir que hoje, volvidas mais de tres décadas da sua partida para o estrangeiro, ainda haja brasileiros que lhe regateiam homenagens? Do seu tumulo, se se erguesse pela graça da resurreição, só seria para espargir benções entre os filhos dessas plagas que tanto amou... O rancor que lhe votavam os inimigos das primeiras horas da Republica, já deve ter serenado nesses peitos. O deputado pelo Estado do Rio, que tão zeloso se tem mostrado nas demonstrações da sua fé republicana, não deve esquecer que, pela penna do seu avô, Quintino Bocayuva, um dos paladinos do facho inflammado em 1889, foi tambem tecido o panegyrico da extraordinaria figura de Pedro II, cujo perfil enalteceu já na vigencia do novo regimen... As homenagens ao imperador, que deveriam partir de todos os cantos do paiz onde houvesse um coração grato e uma alma sensivel ao espectaculo da dignidade humana, só poderia ter esse resultado: instillar, na consciencia dos brasileiros, a semente do civismo.

Desde ante-hontem se vem affirmando, nas rodas politicas, estar assentada, definitivamente, a nomeação do sr. Herculano de Freitas para a vaga aberta no Supremo com o fallecimento do sr. João Luiz.

Confirmada que seja esta escolha não ha esconder que ella não poderia ser menos acertada, recaindo como recairia, neste caso, em um politico partidario que é um dos temperamentos mais apaixonados de sua grey, não possuindo, portanto, a serenidade e isenção essenciaes a um bom juiz.

Sem entrarmos na apreciação do "alto saber juridico" que a magna lei exige para a investidura dos membros do Supremo, e que, se o sr. Herculano o possue, ainda não teve, até hoje em sua vida, a opportunidade de o revelar, basta que accentuemos, como uma das provas do quanto ficaria mal servida a justiça com semelhante acquisição, a ultima attitude, na Camara, do indigitado successor do sr. João Luiz. Effectivamente, na discussão da reforma constitucional ninguem levou a palma ao *leader* paulista nas suggestões ou na pratica das medidas draconianas com que, a golpes de violencia, a maioria faz caminhar a revisão.

São essas as credenciaes do representante paulista, tambem professor de direito em S. Paulo...

As companhias de seguros, por intermedio da respectiva associação de classe, fizeram chegar ao conhecimento da policia a suspeita de que uma quadrilha de incendiarios se preparava para agir, ateando fogo a varios predios.

Como o *trabalho* póde ser perdido, desde que não haja a pericia precisa, é bom saberem os "honestos cavalheiros" que existe uma decisão do Supremo Tribunal declarando que ao segurado compete fazer a prova da *casualidade* do incendio...

As autoridades de Moscou podem ter todos os defeitos menos o de falta de energia e de intelligencia. Por isso já verificaram que a propaganda communista, pelos meios por que vinha sendo feita, não "péga". Os partidos communistas não fazem nenhum progresso, isto seja em que paiz fôr. Eis porque os commissarios do povo vão sempre accrescentando um pouco de agua republicana no vinho rubro do leninismo. Já agora decidiram entrar em relações commerciaes com a maioria dos povos. Os mais ferozes bolcheviks humanizam-se e a Russia actual está tão entregue á tarefa de commerciar que os "principios" não resistirão por muito tempo.

Ora, os principios são como as mulheres bonitas: exigem culto assiduo; quando este afrouxa, as coisas vão mal...

O sr. Krassine, embaixador dos Soviets em Paris, manda executar, neste momento, grandes trabalhos no edificio da embaixada. O celebre palacio da rua de Grenelle, que parecia sufficiente ao representante de sua majestade o imperador de Todas as Russias, não está a gosto daquelle delegado de operarios e de camponezes, que nada tem da rusticidade de um mujik...

Do Acre, telegrapha o juiz de direito de Xapurahy, pedindo providencias afim de evitar o despejo do juizo municipal do segundo termo daquella comarca. O ministro do Interior respondeu "não dispôr de prompto de qualquer importancia", e determinou que o juiz ameaçado visse se era possivel transferir a séde do mesmo juizo para qualquer repartição federal, ou, então, mandasse os papeis, para a abertura do credito supplementar.

A noticia é illustrativa. A justiça da União, ali, se vê envolvida em uma acção de despejo. E interessante é que o ministro, em vez de dar o auxilio urgente reclamado, para evitar o vexame, mandou que o juizo se installe em outro ponto!

Habitualmente, no fim de cada anno, ao se approximar a votação dos orçamentos, as duas casas do Congresso costumam ser excessivamente frequentadas pelos que têm interesses a defender, por meio de emendas nem sempre dignas.

Neste instante, as chamadas leis de meios estão todas no Senado, pelo que, é para ali que accorrem os interessados. Vê-se no Monroe toda gente, desde o funccionario humilde ao industrial abastado, não faltando tambem a nota alegre dos vestidos vaporosos.

Cada emenda tem sempre um defensor, sendo que algumas dellas contam com differentes padrinhos. Dentre estas ultimas, isto é, as que são bem empistoladas, este anno existe uma que é de arromba. Trata-se daquella que manda pagar addicionaes aos ministros do Supremo Tribunal.

Para que se tenha, desde logo, uma idéa do que seja essa pretenção, basta dizer que o presidente daquella Alta Côrte, se fôr approvada a emenda alludida, receberá de entrada, quasi cem contos de réis de addicionaes!...

E vão ver que, apezar dos compromissos do *funding* de 1927 e da situação de miseria de que se queixa o Thesouro, o Congresso fará vista grossa á passagem dessa despendiosa sobrecarga.

Não é inutilmente que se têm visto transitar pelos corredores e gabinetes do Senado ministros do Supremo e o mundo importante dos pleiteantes...

As eleições no Chile

Valparaiso, 24 (U. P.) — Os resultados não-officiaes das eleições para senadores são os seguintes: Radicaes, 15; Conservadores, 10; Liberaes, 11; Liberaes-Democraticos, 6; Democratas, 2; Assalariados, 1.

Nas eleições para deputados tambem tiveram maior numero de votos os Radicaes, com 41, seguindo-se os Conservadores, com 28; os Liberaes, com 30; os Liberaes-Democratas, com 15; os Democratas com 9 e os Assalariados com 9.

A devolução das joias paraguayas guardadas pelos Estados Unidos

Assumpção, 24 (A. A.) — O Governo Nacional acceitou a proposta dos Estados Unidos de devolver ao Paraguay as joias entregues pelas senhoras de Assumpção, durante a guerra da Triplice Alliança, ao Ministro Norte-Americano nesta capital.

As referidas joias ficam a cargo dos Estados Unidos até a cidade de Montevidéo, devendo ser transportadas dalli para esta capital por conta e responsabilidade do Governo paraguayo.

NO MUNDO POLITICO

Impressões da Camara

Houve um tempo em que o sr. Vianna do Castello sentiu-se apaixonado pelo famoso caso da Itabira Iron. Ainda não era *leader* da maioria, nem deliberava, figura importante, no concilio dos notaveis da Republica.

Simples membro da commissão de Finanças, tido no seio da bancada como um irrequieto e rebelde ás injuncções da disciplina, o sr. Vianna do Castello occupou, varias vezes, a tribuna para desancar o negocio duvidoso da siderurgia, arrasando o contrato planejado e o governo que o empurrava para a frente.

Ora, justamente o ministro dessa administração alvejada era o sr. Pires do Rio, actualmente deputado por São Paulo. Duas attitudes vêm sendo anciosamente esperadas: a do *leader*, desafiando o representante paulista, e a deste, replicando-lhe nos devidos e precisos termos.

Nem uma, nem outra coisa. As accusações do sr. Vianna do Castello tomaram proporções. O sr. Pires do Rio sempre se manifestou muito sereno, com ares de quem acudirá ao primeiro repto.

Agora, vae o deputado de S. Paulo deixar o mandato, para tomar conta da Prefeitura da capital do seu Estado. Os curiosos pelos debates em torno da Itabira Iron perdem as ultimas esperanças. O anno acaba e a Camara ficará privada desse interessante duello oratorio.

*

Os pruridos republicanos da commissão de Finanças, na sua ultima reunião, ainda carecem de um reparo. Elles serviram, hontem, nos corredores da casa, de assumpto aos commentarios mais pittorescos e divertidos.

O sr. Gilberto Amado, apopletico e sacudido em rajadas de indignação, proclamou que a mania consagratoria da monumento era bobagem, pacholice de indigena que não tinha em que pensar nem o que fazer. Para que homenagear um pobre velho que se chamou Pedro II, que viveu neste paiz quasi meio seculo e que daqui foi banido ha mais de trinta annos? Para que? Um velho que não tinha outros meritos senão os de sua honestidade incorruptivel e os de seu inexcedivel patriotismo, invariavelmente posto á prova acima de tudo, era lá merecedor de tantas manifestações?

O sr. Gilberto philosophou:

"Devemos honrar o passado pelos nossos actos no presente". E com o dedo espetado para o ar, encarou os collegas. Houve um minuto de silencio angustioso. O sr. José Bonifacio alisou as longas barbas patriarchaes e veverandas. O sr. Salles Junior limpou o pince-nez. O sr. Cardoso de Almeida fechou os olhos, concentrado. E o sr. Vianna do Castello, com os cabellos ainda mais assanhados, ficou immovel, pallido como cêra de segunda qualidade...

Os nosso actos no presente... Nunca o imperador de gloriosa memoria haveria de suppor que os republicanos de hoje lessem a historia do Brasil de cabeça para baixo...

*

O sr. Paim Filho anda muito satisfeito com as recentes e reiteradas declarações do sr. Flores da Cunha, que se encontra em Porto Alegre. Entrevistado, varias vezes, pelos jornalistas das fronteiras, o sr. Flores não tem tido papas na lingua. Pelo contrario. Vae falando pelos cotovellos. Não é candidato a coisa alguma, não ambiciona posto de mando e toda e qualquer aspiração de destaque na politica, renegou-a inabalavelmente.

O sr. Paim, que é um homem que nunca sorri, está alegre. O seu companheiro de generalato honorario seria, talvez, o seu competidor mais serio numa possivel aventura quando se approximasse a successão do sr. Borges de Medeiros. Sonhando recolher a herança do chefe, de cathecismo em punho, o sr. Paim vinha contemplando o desenrolar dos acontecimentos, com um olho no Catteto e o outro no sr. Flores. Este, porém, renuncia a tudo. Enfia a espada na bainha e proclama, como Cid, o campeador, que se retira do mundo para morrer esquecido.

O sr. Paim começou a sorrir, um sorriso muito leve, quasi imperceptivel...

*

Mais um na corrida

Hontem, á ultima hora, tinha descido, um pouco, nas rodas politicas, a cotação do sr. Herculano para a vaga do Supremo. Apezar de haver muitos que apostam na escolha do *leader* paulista, já outros compram "poules" no sr. Adolpho Gordo, cuja nomeação traria essa grande vantagem á politica paulista: uma cadeira no Senado Federal.

*

A vaga do Supremo

Corria hontem, pela manhã, que se o sr. Herculano fôr, effectivamente, nomeado para a vaga do sr. João Luiz, no Supremo, a minoria do Senado, quando fôr submettido áquella casa o decreto presidencial, o impugnará, votando contrariamente a essa escolha.

*

Accordo em Santa Catharina?

Entendidos da politica catharinense affirmam que "as coisas" da successão marcham de modo a resolver-se tudo em completa harmonia, sem se verificar o propalado rompimento do sr. Pereira de Oliveira com os amigos dos srs. Lauro Müller e Schmidt. Não se andará longe de assentar a candidatura á presidencia do Estado do actual presidente interino dr. Bulcão Vianna, indo o sr. Pereira para o Senado Federal, na vaga que se abrirá com a terminação do mandato do sr. Vital Ramos.

*

Semana de féria

S. PAULO, 24 (A. A.) — E' provavel que não hajam sessões esta semana no Congresso Legislativo, porque varios deputados e senadores viajam pelo interior do Estado, cuidando das eleições municipaes, as quaes se realizarão no proximo domingo.

*

O preço de uma prorogação

S. PAULO, 24 (A. A.) — Importa em 702:593$400 a despesa que se vae fazer com a prorogação dos trabalhos legislativos até 31 de dezembro, sendo 269:160$100 com o Senado e........ 433:433$300 com a Camara.

*

Politica do Amazonas

O deputado Ephigenio Salles recebeu do sr. Alfredo Sá, interventor federal no Estado do Amazonas, o seguinte telegramma:

"Sua votação já acima de 5.000 votos, faltando ainda 7 municipios. Todos candidatos á Assembléa eleitos com maioria superior a 1.000 votos sobre os candidatos contrarios. Tudo corre regularmente. Abraços — *Alfredo Sá*."

O sr. Ephigenio partirá para Manáos no proximo dia 7 de dezembro.

*

A moda vae pegando

NATAL, 24 (A. A.) — O prefeito de Serra Negra telegraphou ao Congresso do Estado lembrando a necessidade de ser reformada a Constituição do Rio Grande do Norte. Outros prefeitos dirigiram telegrammas no mesmo sentido. Parece ser pensamento do governo propôr a reforma da referida Constituição.

Um escandalo no Congresso de Natal

NATAL, 24 (A. A.) — Na sessão de hontem do Congresso do Estado, o deputado coronel Manoel Mauricio Freire occupou, por longo tempo, a tribuna, explicando os motivos de sua opposição ao governo e fazendo uma exposição dos factos que o levaram a abandonar as fileiras do partido dominante.

O deputado Deoclecio Duarte, em vehementes apartes, atacou o seu collega de casa Mauricio Freire. Este, proseguindo o seu discurso, fez revelações sensacionaes sobre o seu contendor, a quem chamou de traidor, accrescentando que, quando o mesmo era official do ministro da Marinha de um governo anterior, servia-se da "limousine" do ministerio para conduzir os revoltosos á residencia do general Joaquim Ignacio. Disse que o deputado Deoclecio, além de traidor, havia escripto, quando residia na Allemanha, servindo no consulado brasileiro de Bremen, uma carta ao senador Ferreira Chaves, dizendo que os deputados de então, srs. Juvenal Lamartine e José Augusto eram dois pobres rapazes que nenhum mal faziam, podendo ser deixados á margem. Sustentou, ainda, haver lido uma carta nas mãos do governador José Augusto desafiando o deputado Deoclecio a exhibil-a. Sustentou, por fim, que aquelle congressista recebia dinheiro do Thesouro sem assignar as folhas, vivendo nas avenidas do Rio de Janeiro, emquanto o funccionalismo estava na miseria e o governo ainda lhe queria cortar 20 % nos vencimentos.

Estabeleceu-se, então, grande tumulto, havendo o deputado Aquino Ribeiro investido contra o deputado Freire, evitando-se, a custo, uma scena de pugilato.

Suspensa a sessão, foi aberta, minutos depois, quando voltou á tribuna o deputado Deoclecio, que foi ainda muito aparteado pelo deputado Mauricio Freire.

*

Chegou o governador de Santa Catharina

A bordo do paquete "Itapuca" chegou hontem a esta capital, acompanhado de sua senhora, o coronel Pereira e Oliveira, governador de Santa Catharina. Em sua companhia veiu tambem o dr. Marcos Konder, secretario da Fazenda daquelle Estado.

OS ACONTECIMENTOS NO SUL

Denuncia apresentada pelo procurador da Republica

Porto Alegre, 24 (U. P.) — Foi apresentada denuncia pelo procurador da Republica contra os implicados na revolução de 1924.

Desta denuncia, constavam os nomes de diversos officiaes do exercito, cuja prisão preventiva foi decretada. Desses, receberam ordem de prisão os primeiros-tenentes Gilberto Oscar, Virgilio de Carvalho, A. Orence Guerin, Jorge Elias Ajus e João Evangelista da Costa Pinto.

Os tenentes Gilberto Oscar e Orence Guerin estão recolhidos presos ao estado-maior do 7º batalhãot de caçadores, onde aguardarão o processo.

O couraçado "Denver" vae para Arica

Washington, 24 (U. P.) — O couraçado americano "Denver" recebeu ordem de seguir para Arica, afim de substituir o couraçado "Rochester" que vae soffrer reparos.

Annunciou-se que o general Pershing, não voltará aos Estados Unidos a bordo do "Rochester", abandonando o seu projecto de pasar as férias do Natal na sua patria.

O SINISTRO DO REBOCADOR "MOGY"

O commandante e um marinheiro depuzeram em juizo

Estiveram, hontem, no Juizo federal da 1ª vara, o commandante Tito Evangelista e o marinheiro Benedicto José de Oliveira, do rebocador "Mogy", que perante o ajudante do procurador geral da Republica depuzeram com relação ao desastre soffrido pela referida embarcação, occasionando a morte de quasi toda a sua tripulação.

Ao acto esteve presente o advogado da Companhia Commercio e Navegação.

Assumptos internacionaes

Uma visão da crise franceza

Poucas pessoas querem comprehender o *cross-words* da politica franceza. A chave desse problema é, no entanto, das mais singelas.

Todo mundo que fez a sua educação nos compendios e não teve nunca olhos para ver as realidades mediatas da vida costuma attribuir uma pequena importancia á revolução de 89. Para essa gente, a queda da Bastilha, um episodio, afinal de contas, puramente symbolico, nada mais significa do que o advento da burguezia.

Ella se esquece de que o unico resultado dessa revisão de direitos, desse protesto platonico de milhares de opprimidos humilhados contra uma centena de oppressores soberbos — a victoria da *pequena propriedade* — valeu, sosinho, por toda a propaganda moderna do marxismo vermelho. A propria Inglaterra conservadora cem annos depois teve de abrir mão do seu preconceito feudal da *grande propriedade*, taxando fortemente as terras não cultivadas, em poder, quasi todas ellas, ou todas ellas, das velhas casas tradicionaes. Por isso foi que se creou, universalmente, o preconceito de que a França era o paiz do *pé de meia*. Eu acredito, e com muitas razões, que a França, mais do que outro qualquer, resista ao influxo das idéas extremistas. Mas não por um motivo de ordem economica, mas sim por um motivo de ordem sentimental, que encontraremos no sentido de equilibrio da sua mentalidade e na infinita dose de bom senso commum — prestem attenção no que escrevo: *bom senso commum*... — do seu caracter nacional. A França levou mais de um seculo para convencer-se de que era preciso botar abaixo o absolutismo e de que não era com jardins desenhados por Le Nôtre, nem com as pantomimas do Rei-Sol, que se havia de adiantar a humanidade e de resolver, ella propria, a sua equação. O esforço dos encyclopedistas foi enorme porque enorme era a timidez circumstante. Com muito menos de trabalho os russos liquidaram o seu caso domestico e as republicas americanas se libertaram da tutela politica da Europa. Em nenhum outro logar do mundo, na actualidade, os communistas dispõem de uma organização tão solida, tão disciplinada e, sobretudo, tão efficaz — não pensem que eu exagero — do que em França. Elles desmoralizaram o *aprés-guerre*, movimentando contra o imperialismo nascente as forças occultas da nação. A Camara *bleu horigon*, longe de ser um testemunho do prestigio mesmo occasional da *bande* Clemenceau, foi um optimo pretexto para levar a ridiculo o kaiserismo da *direita* parlamentar. Quando menos se esperava foi o que se viu: Herriot no poder, Caillaux e Malvy amnistiados, Millerand deposto legalmente dos Campos Elysios e os *soviets* com um representante — e que representante! — junto ao Quai d'Orsay. E' bem verdade que os radicaes e os radicaes-socialistas, cujo programma tanto se distancia da Terceira Internacional, foram os heroes desse triumpho. Na realidade, porém, quem venceu foi Moscou. E, quer os republicanos conservadores, quer os *camelots du roy*, são todos elles unanimes em attribuir ás garras do Kremlim marxista a sua ruidosa e memoravel catastrophe. *L'oeil de Moscou*, uma especie de *Pathé Journal*, "que tudo vê, tudo sabe, tudo informa, descansa, vigilante e terrivel, sobre o *dôce paiz*. Os russos, que têm uma grande experiencia revolucionaria e que, mais do que qualquer outro povo, são donos de um profundo e subtil sentido psychologico, perceberam a conveniencia dessa tactica. A principio, elles se interessaram um tanto ou quanto pela Italia. Logo viram, porém, que a Italia, no numero social, era um algarismo sem valor: um zero á esquerda da virgula. A projecção da Italia sobre o mundo é mais decorativa. Mussolini prende a attenção da platéa como Zacconi ou como Noveli.

Ninguem, comtudo, pensa nelle em casa. As nossas horas de recolhimento e de meditação não são para os seus discursos rhetoricos, a sua garrafa de oleo de ricino ou o seu *fascio* de lictor romano. Tudo isso nos faz sorrir; póde muito bem até nos encher de admiração: mas não nos impressiona. O mesmo se daria se, no envez do *duce* do fascismo, estivesse no palacio do governo de Roma um *camarada* do grupo do *Avanti*. Como propaganda, a Italia é, pois, inutil. A França, não. Um exemplo: quasi ninguem em França leva a serio a *Action Française*. O francez intelligente lê a *Musique interieur* de Maurras ou o *Stupide siécle XIXème* de Daudet sem saber, ou sem querer saber, muitas vezes, que esses dois honestos cidadãos são inimigos, e dos mais perigosos, das instituições republicanas. Se lhe disserem:

— Toma cuidado! Essa leitura póde muito bem envenenar-te o espirito! Olha que Maurras e Daudet são os mais temiveis e temidos dos *camelots du roy*!

...elle sorrirá e continuará a lêr, serenamente, a sua *Musique interieur* ou o seu *Stupide siécle XIXème*.

No entanto, vejam como aqui se discute e se toma em consideração a pobre e anomica *Action Française*!

Moscou olhou tudo isso, palpou tudo isso, sorriu para o preconceito do *Pé de meia* e, com o mesmo heroismo calmo e admiravel com que os d'Alembert acabaram com a *grande propriedade*, elles tentam botar abaixo a *pequena propriedade* dos burguezes contemporaneos.

A França é um dynamometro. A sua inquietação politica não é senão um indice da inquietação politica universal. Ha seis annos que o mundo vive agitado, perturbado, convulso. Era de estranhar aquella apathia da França. Mas logo o dynamometro accusou as forças que, se desencadeando ao resto do planeta, não eram senão phenomenos reflexos de um mal que roia o seu orgão essencial. Porque a França ainda é o coração do mundo...

No fundo, pois, a questão politica franceza resume-se numa questão social. Já em 1917, André Lebon e alguns metallurgistas da Basse-Loire procuravam conciliar os interesses entre capital e trabalho, mediante "une entente sérieuse avec la main d'oeuvre, sous forme de contracts collectifs du travail et d'actions du travail", coisa que as leis de junho de 1919 por fim regulamentaram e officializaram. Um anno depois, janeiro de 1918, Loucheur apresentava no Parlamento um projecto audacioso, assim o appellidaram, relativo ás concessões mineiras. Esse *projecto audacioso* encerrava tres principios novos: "1º, durée limitée de la concession; 2º, révocation possible dans certains cas; 3º, partage des bénéfices avec l'Etat." O que não deixava de ser um grande passo. Isso tudo eu cito para provar como os problemas economico-sociaes francezes já de ha muito preoccupam os seus estadistas conservadores.

A quéda de Painlevé e a ascensão de Briand não têm, pois, a menor importancia politica. Têm, comtudo, uma grande significação social.

A engrenagem trabalhista da França é muito menos complicada que a da Inglaterra, onde as *trade-unions*, a *Social Democratic Federation*, a *Fabian Society*, a *National Guilds League*, o *Labour Party*, o *Independent Labour Party*, o minusculo Partido Communista, trabalham, todos juntos, mas cada qual para o seu lado, com uma disciplina ferrea, mas sem uma intelligencia brilhante, na grande obra que ha de terminar naquelle "definitivo fracasso do systema capitalista", que Philip Snowden prophetizou na sua celebre moção de 4 de março de 1923, á Camara dos Communs.

Na França, ha o espectro de Poincaré contra o espectro de Moscou. A solução é, portanto, muito simples, a não ser que homens da aguda visão de Blum e outros não saibam, ou não queiram, aproveitar a opportunidade.

"Il ne peut être question, dans un pays comme la France, de vouloir couler tantes choses et toutes gens dans un monde uniforme, avec une discipline rigide à la parisienne. Ce ne serait pas seulement absurde, ce serait criminel." Assim escrevia, ha cinco annos, Edouard Amanieux, que logo, porém, accrescentava:

"Quand on a la chance d'avoir à sa disposition un peuple doué d'un tel esprit d'individualité et d'initiative, on ne le cadenasse pas dans des réglements inflexibles et dans un compartimentage immuable. On se garde bien de lui mesurer sa tâche et sa course et de limiter son zèle. On se contente de lui indiquer le point de direction et le but à atteindre et on le laisse libre d'y marcher à sa guise, *par toutes voies et moyens qui lui conviendront*."

A França já sabe de cór o caminho que lhe ensinaram...

Laissons — la libre d'y marcher...

B. B.

Portugal no Brasil

Pelo telegrapho

O novo quartel-mestre do Exercito

Lisboa, 21 (H.) — O general Sinel Cordes reassume por estes dias o cargo de Quartel Mestre do Exercito.

O raid Lisboa-Madrid-Marrocos

Lisboa, 24 (U. P.) — Os aviadores que estão tentando o vôo Lisboa-Madrid-Marrocos foram forçados a aterrar perto de Televeras. Os aviadores sairam illesos.

O representante de Macáo

Lisboa, 24 (U. P.) — O sr. Ferreira da Rocha foi eleito deputado por Macáo.

Homenagens a Carolina Michaelis

Lisboa, 24 (U. P.) — Foram iniciadas no Porto as démarches da intellectualidade para a homenagem nacional que será prestada á memoria de Carolina de Michaelis.

Extincção do Ministerio do Trabalho

Lisboa, 24 (U. P.) — O *Diario* publicou um decreto extinguindo o Ministerio do Trabalho e os respectivos serviços foram repartidos entre os Ministerios das Finanças, Commercio, Interior e Instrucção.

Consequentemente, o sr. Costa Cabral abandona o governo.

Os tanoeiros inglezes pediram providencias ao embaixador britannico

Lisboa, 24 (U. P.) — Os proprietarios inglezes das tanoarias do norte, sentindo-se injuriados com os termos do manifesto publicado pelos operarios grevistas, reclamaram providencias ao embaixador britannico.

Um morto e seis feridos, nas eleições em Pereira

Lisboa, 24 (U. P.) — Em Pereira, concelho de Pinhel, occorreu uma desordem, por motivo das eleições, morrendo um homem e ficando feridos seis.

Em defesa do patrimonio colonial

Lisboa, 24 (U. P.) — A Sociedade de Geographia resolveu iniciar um movimento nacional de defesa do patrimonio colonial.

Convocação de todos os parlamentares eleitos

Lisboa, 24 (U. P.) — Para que o Parlamento possa abrir-se no proximo dia 2 de dezembro, o governo convocou todos os parlamentares eleitos para uma reunião que se realizará a 28 do corrente, afim de verificar a sua elegibilidade.

A aviação militar

Lisboa, 24 (U. P.) — O governo decretou a remodelação da aviação militar, abrindo um credito de mil e quinhentos contos para adquirir novos apparelhos.

Para evitar a execução de um cidadão portuguez

Lisboa, 24 (U. P.) — O ministro portuguez em Madrid, sr. Mello Barreto, iniciou junto do [illegible] as diligencias necessarias para evitar a execução do cidadão portuguez [illegible] Caldeira, [illegible].

Ephemerides

1510 — Conquista de Gôa, por Affonso d'Albuquerque.

1639 — [illegible] a revolução de 1640.

[illegible] — Morte de frei Gaspar da Encarnação, no paço de Palhavã.

1807 — Junot sae de Abrantes, marchando sobre Lisboa.

1861 — Morre João de Aboim, jornalista, poeta e publicista.

PASSAGEM DO CABO DA BOA ESPERANÇA

1498 — Vasco da Gama dobra o Cabo da Boa Esperança, [illegible].

[illegible] descobridor do caminho maritimo para a India, primeiro conde da Vidigueira, almirante dos mares do Oriente, sexto governador e vice-rei da India, ainda hoje não está perfeitamente averiguado o logar em que nasceu o grande navegador. [illegible] em dar por terra natal de Vasco da Gama a villa de Sines, [illegible] Sagres e outros o dêm por natural da freguesia de São Thiago, do Cacem.

Era filho de Estevam da Gama, alcaide-mór de Sines e Silves, commendador do Seixal, [illegible] infante d. Fernando, [illegible] d. Manoel [illegible] filho de d. João II e de sua mulher, d. Isabel Sodré, [illegible].

Revelou desde muito moço excepcionaes aptidões, [illegible] sciencias nauticas.

Contava 28 annos de idade, quando d. Manoel [illegible] descobrir o caminho da India, por mar, [illegible] d. João II.

Estava Vasco da Gama em Estremoz, quando o monarcha o mandou chamar [illegible].

Vasco da Gama escolheu para a capitanea a nau "São Gabriel", tendo por piloto Pero de Alemquer e escrivão Diogo Dias; o segundo navio era "São Raphael", [illegible] Paulo da Gama, [illegible] João de Sá; o commando da caravella "Berrio" foi confiado a Nicoláo Coelho, tendo Pedro Escobar por piloto e Alvaro de Braga por escrivão.

Para transporte da reserva dos mantimentos foi outro navio, [illegible] chamado Gonçalo Nunes.

[illegible]

A pequena frota levantou ferro [illegible].

[illegible] á altura do Rio do Ouro; ahi sobreveiu uma grande cerração que separou os navios que só se tornaram a reunir a 26 na ilha do Sal, em Cabo Verde.

No dia 27 avistaram a ilha de São Thiago, onde se proveram de agua e de lenha.

A 3 de agosto separaram-se de Bartholomeu Dias, que os acompanhára até ali, mas que tinha de seguir no caminho da Mina. A 4 de novembro, fundearam na angra a que chamou de "Santa Helena"; a 16 levantaram ferro e a 19 avistaram, finalmente, o Cabo da Boa Esperança, que conseguiram dobrar, depois de tres dias de luta gigantesca, no dia 22, fundeando a 25 na Bahia de São Braz.

A passagem do Cabo da Boa Esperança foi celebrada a bordo com muitas festas e na bahia de São Braz collocaram o primeiro padrão [illegible].

A viagem foi prodigiosa, soffreram grandes tormentas, calmarias, [illegible].

[illegible]

Dirá agora o leitor que d. Manuel...

Dirá agora o leitor que d. Manuel ha de ter um razoavel pecúlio. Pois não tem, a avaliar pelas queixas do proprio d. Manuel. O administrador da Casa de Bragança recebe frequentemente cartas em que o ex-rei invocando a vida cara se queixa da exigua mesada que lhe vae de Lisboa, affirmando que não chega para fazer face a todas as suas despezas.

Quererá isso dizer que o ex-monarcha é um valdevinos ou um perdulario que deita pela janella o dinheiro producto dos seus rendimentos? De maneira nenhuma! O que nós concluimos é que d. Manuel apezar de exilado, não renuncia á gloria ou antes á vaidade de viver com o fausto e a ostentação de um soberano.

No Rio de Janeiro

O sarau artistico de hoje, no Cinema Centenario, promovido pelo Orfeão Portuguez

Hoje, finalmente, realiza-se no Cinema Centenario, ás 9 horas da noite, o magestoso sarau artistico, levado a effeito pelas escolas da querida sociedade, da rua Visconde do Rio Branco.

O Orfeão, sob a regencia do seu incansavel maestro, sr. Barbosa, executará os seguintes numeros: Montanhez, Minha Terra, Zé P'reira, Sól da Raça, Toque das Avé-Marias, Guardas Campestres e [illegible].

A Tuna, regida pelo maestro Castro, executará o seguinte programma: El Gallito, Dansas Hungaras, Rapsodia Russa e Tricanas de Coimbra. Dentro do programma exposto, podemos affirmar que o triumpho será certo, pois esta sociedade, embora joven, é bastante conhecida e apreciada e hoje, com certeza, não lhe serão regateados os justos e merecidos applausos.

No dia 29, será realizado o grande "pic-nic", em homenagem ás escolas que lhes é offerecido pela directoria, como gratidão dos louros conquistados. A noite, das 8 ás 12 horas, será realizado imponente sarau dansante, exclusivamente para os associados e suas familias, não havendo convites, sendo a entrada com o recibo do mez corrente e apresentação da carteira de identidade. Traje completo.

Avante... — A Casa de Portugal

Sob a presidencia do sr. Zeferino d'Oliveira, especialmente convidado para esse fim, realizou-se no dia 14 do corrente a posse solemne da nova administração [illegible] eleita pela assembléa de 29 de Outubro proximo passado.

[illegible]

Pelo Correio

D. Manuel queixa-se da vida cara

Lisboa, novembro (Communicado epistolar do "United Press") — Apezar de deposto, o ex-rei d. Manuel continua a interessar [illegible].

[illegible]

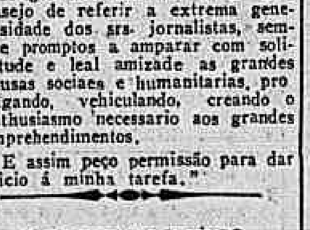

ALFAIATARIA PARIS

PEREIRA FILHO & Cia. — Rua Uruguayana n. 52. Ternos de côr, de lã, sob medida, por 180$, 200$ e 220$000.

PARA QUEM RENDE O SEU DINHEIRO?

O dinheiro nunca se cança de render juros. Elle trabalha noite e dia, Domingos e feriados para o seu dono.

Se o senhor depositai-o aqui, elle renderá para o senhor.

Se o senhor gastal-o, elle renderá para qualquer outro.

FAÇA O SEU DINHEIRO RENDER

Abri uma Conta Limitada a 4 % ao anno.

The National City Bank of New York

Capital e Reservas mais de $100,000,000.
O Maior das Americas. Fundado em 1812
AV. RIO BRANCO, 85.

A vida social

Notas de um domingo de verão

Tivemos, já todos sabem e mesmo todos sentiram o peso de um domingo, ou diga-se o primeiro domingo do verão foi o acontecimento da semana. Acontecimento sim, porque ha muito não se via tanta gente pelas ruas, pelas praias e nunca se registrou tanto atropelamento de automoveis, caminhões, carroças, omnibus, bondes, etc.

Comtudo não deixaram os campos de football, de transbordar de gente e de enthusiasmo com as diversas lutas renhidas dos amadores do sport apropriado para o nosso paiz e para o nosso clima.

Milhares de enthusiastas ao sol e banhados de transpiração viram a victoria de uns e a derrota de outros.

Milhares de banhistas alegres procuraram no mar o unico lenitivo para abrandar o calor.

Milhares de familias numerosas encontraram em automoveis caminhões, o ar que lhes faltava em casa e que era repartido com os cães, os gatos e papagaios, que tambem não faltaram aos passeios.

Bars, sorvetarias, casas de chopp, hoteis, botequins, etc., esgotaram o gelo e as bebidas. Casinos luxuosos, cheios de tapetes, reposteiros de velludos, luzes, etc., tinham tambem grande movimento e as dansas eram animadas. Até parece que a gente chic não tem calor... ou que só tem calor depois de encetada a estação de Petropolis... Ainda assim procuram as elegantes do Rio o Country-Club como ponto de reunião nas tardes quentes. [illegible] "sereias" [illegible] "dancing-tea" [illegible]

ROB.

NATALICIOS

Passa, hoje, o anniversario natalicio da sra. d. Maria Angelica de Abreu, esposa do sr. Pedro Elysio de Abreu, [illegible].

Faz annos hoje, o sr. Jacy [illegible], funccionario do Laboratorio Militar.

Faz annos hoje, o sr. Joaquim Ferreira de Souza, [illegible] um dos fundadores da Liga dos Inquilinos.

Faz annos hoje, o sr. Carlos Manhães, funccionario dos Correios.

Faz annos hoje, o sr. Heitor Domingos Braga.

Passa hoje a data natalicia do sr. [illegible] Dantas, negociante e capitalista nesta capital [illegible] homenagens dos seus amigos e admiradores.

CASAMENTOS

Contratam casamento [illegible] Monte Santo — Minas.

[illegible]

NASCIMENTOS

[illegible]

ALMOÇOS

[illegible]

VIAJANTES

[illegible]

EM ACÇÃO DE GRAÇAS

[illegible]

FALLECIMENTOS

[illegible]

[illegible] panhamento, realizou-se hontem mesmo, ás 5 horas da tarde, no cemiterio do Maruhy, tendo o feretro saido da mencionada rua, coberto de corôas e bellas palmas de flores naturaes.

Bellas corbeilles de flores
CORÔAS PARA ENTERROS
Somente flores naturaes
"A FLOR DE LIZ"
175 — AVENIDA RIO BRANCO.
Em frente á Galeria Cruzeiro.
(1841)

Matou-se com creolina

Sem declarar o motivo de sua tragica resolução, a nacional Nair Travassos de Campos, de 16 annos de edade e, não obstante a edade, casada, ingeriu, hontem, em sua residencia, na Estrada do Cubango, casa sem numero, uma grande quantidade de creolina.

Accudindo pessoas de sua familia; estas chamaram a Assistencia do Meyer, indo ao local uma ambulancia, que a transportou para aquelle posto, onde a infeliz falleceu ao chegar.

O seu cadaver foi, com guia da policia do 23º districto, removido para o necroterio do Instituto Medico Legal.

Acabamos de receber

Variado e lindo sortimento de

Toucas, Costumes e Roupões para banho

Os mais lindos modelos de Deauville, Mar del Plata, Atlantic City e Guarujá, em exposição no

PARC ROYAL

A maior e Melhor Casa do Brasil

Atropelado e morto por um auto

Com outros companheiros, Francisco Conti, varredor da Limpeza Publica, procedia, hontem, pouco antes da meia-noite, á lavagem da avenida Mem de Sá, quando foi atropelado por um auto.

Atirado á distancia, gravemente contundido, o pobre trabalhador foi logo acudido pelos seus companheiros, sendo chamada a Assistencia.

Conduzido para o Posto Central, foram-lhe prestados os soccorros de que carecia.

Era muito grave, porém o seu estado, vindo a fallecer quando era medicado.

Conti era solteiro, portuguez, de 42 annos e residia á rua Visconde da Gavea n. 54.

A policia do 12º districto teve conhecimento do facto, tendo aberto inquerito a respeito, e tomado as providencias para a prisão do chauffeur culpado, que, após o desastre, fugiu.

O cadaver de Conti foi recolhido ao Necroterio com guia da policia do 14º districto.

"MAIS UMA, ENFIM DEZENAS..."

Não se trata das pombas do Raymundo nem de "nenhum mal secreto".

"Mais uma", emfim, dezenas"... de sortes está distribuindo a conceituada Loteria da Bahia.

Foi essa phrase, que, hontem, se ouvia por toda a parte, como um mavioso estribilho popular, ao saber-se que o bilhete N. 4.401 foi premiado com 20 contos, na extracção de 23 do corrente.

"Mais uma, emfim, dezenas"... não rima, mas é verdade!

Na quinta-feira, teremos mais um recitativo, em voz mais alta e mais afinada. São 60 contos por 15$000.

A Rumania nos funeraes da rainha Alexandra

Bukarest, 24 (H.) — O principe Carlos partiu para Londres, onde vae representar a familia real nos funeraes da rainha Alexandra.

O discurso do sr. Arthur Caetano

(Continuação da 2ª pagina)

alguem póde ser accusado de contrabandista de armas, nunca, porém, o governo do Rio Grande do Sul.

O sr. Arthur Caetano — O contrabando de armas era feito pelos *bandoleiros*...

O sr. Lindolpho Collor — O que v. ex. narra seria uma prova de que é necessario o convenio...

O sr. Arthur Caetano — V. ex. quer moralizar o governo federal, para que elle não volte de novo as armas contra o dictador?

O sr. Lindolpho Collor — Isso de accordo com as affirmações de v. ex.

O sr. Arthur Caetano — Lamento que o sr. Paim Filho não esteja presente para mais minuciosamente narrar todos esses factos.

O sr. Lindolpho Collor — Está, ainda assim, provada a necessidade do convenio.

O sr. Plinio Casado — Para a fronteira de Santa Catharina.

O sr. Leopoldino de Oliveira — O nobre orador faz bem em revelar taes factos, para que a nação possa melhor julgar os homens que nos governam.

O sr. Armando Burlamaqui — Mas não prova a connivencia de autoridades federaes.

O sr. Leopoldino de Oliveira — Occorreram esses factos com o conhecimento do presidente da Republica.

O sr. Armando Burlamaqui — Não é o que se conclue das palavras do orador. Póde ser o que se deduza das paixões partidarias.

O sr. Leopoldino de Oliveira — Não apoiado. O povo inteiro tem sciencia desses factos. O sr. Lindolpho Collor sabe que o orador está falando a verdade.

O sr. Lindolpho Collor — Saber, não sei... Tenho ouvido dizer, mas ignoro até onde esses factos são verdadeiros. Provas não as possuo, nem pró, nem contra.

O sr. Arthur Caetano — São factos historicos.

Vamos á outra disposição do convenio:

> "O governo adoptará as medidas necessarias e conducentes para que as suas linhas e estações *telegraphicas* ou *telephonicas, radio-telegraphicas* ou radio-telephonicas, não possam ser utilizadas em beneficio da acção subversiva".

Ora, os telegrammas, os phonogrammas ficam debaixo da censura das autoridades.

Se ha uma revolução na Republica Oriental do Uruguay, passam-se para nosso territorio, familias uruguayas, chefes revolucionarios, como tem acontecido. Toda a correspondencia suspeita ficará sob as vistas das autoridades brasileiras.

Será uma limitação, um attentado ao sigillo da correspondencia.

O sr. Lindolpho Collor — Se é convencional, não é attentado.

O sr. Arthur Caetano — Pela redacção do artigo, toda a correspondencia póde ser censurada. Pergunto: pelos termos e garantia da nossa Constituição, desde que não haja o estado de sitio, tal procedimento não redunda em violencia? Sim; violencia innominavel, e as victimas virão a ser amparadas pelos tribunaes, se a elles recorrerem.

O sr. Armando Burlamaqui — Em um caso destes, a primeira coisa que se fará será decretar o estado de sitio.

O sr. Arthur Caetano — Veja v. ex., sr. presidente: declarada uma revolução no Estado Oriental do Uruguay, temos que decretar o estado de sitio em nosso territorio!

O sr. Armando Burlamaqui — Não é essa a conclusão.

O sr. Arthur Caetano — Sem o estado de sitio, não se póde applicar o convenio.

O sr. Bernardes Sobrinho — O convenio approvado, é lei; prevalece sobre a legislação commum.

O sr. Arthur Caetano — Não sobre a Constituição. A' qualquer illegalidade se póde oppôr o Tribunal. Se não houver sitio, o Tribunal garantirá as victimas da violencia.

Sr. presidente, falando das disposições desse tratado, affirmou o illustre relator, no seu longo parecer, que ainda ficamos aquem da doutrina de Bolivar, que queria que as nações do continente formassem uma alliança, no sentido até de intervirem na luta interna de qualquer desses paizes onde se evidenciasse uma perturbação da ordem, um levante revolucionario.

Esta doutrina já hontem levemente analysei e cheguei a referir o que aconteceu com o nosso paiz por occasião da Missão Paranhos. A condemnação de tudo quanto pudesse decorrer de semelhante orientação de um governo, desde aquella época ficou brilhantemente exposta, e não necessito recorrer á corrente dos tratadistas alienigeras. Viu cingir-me ao que, a respeito, escreveu o grande Nabuco, no seu livro immortal "Um estadista do Imperio".

Ahi, elle analysou essas doutrinas e, chegando á apreciação do que occorreu com o Brasil, na Banda Oriental, o grande politico, esse cerebro extraordinario, que até hoje desafia a nossa admiração, escreveu o seguinte:

> "O que o conflicto de 1864 vem provar, a moralidade que se deve tirar delle, é que é sempre preferivel evitar a ingerencia, mesmo a do beneficio, e a do sacrificio, em paiz estrangeiro.
>
> Nessa especie de incendio, quem apaga o da casa contigua ha de vêr a sua abrazada por esse mesmo vizinho."

O sr. Lindolpho Collor — E' inatacavel o ponto de vista de Nabuco. Plenamente de accordo.

O sr. Arthur Caetano — Então espero encontrar, no discurso de v. ex., a verdadeira orientação a que se cinge.

O sr. Lindolpho Collor — Pois não, já que v. ex. não a encontra em meu parecer...

O sr. Arthur Caetano — Tenho duvidas, apezar da leitura attenta que fiz do trabalho do nobre deputado.

O sr. Lindolpho Collor — Está dito ahi que a não intervenção é a regra.

O sr. Arthur Caetano — Antes de concluir, sr. presidente, quero referir-me ao sr. Felix Pacheco que, na exposição que enviou ao sr. presidente da Republica, alludindo aos revolucionarios riograndenses, usou dessas expressões que devo repellir.

Defendendo o convenio, disse s. ex. que essas normas viriam obstar:

> "que ao longo da linha de fronteira continue a viver uns tantos bandoleiros, com o privilegio de manterem toda a região limitrophe em latente estado de guerrilha, fazendo do saque e da pilhagem frutuoso meio de vida e servindo á descomedida ambição politica da gente inescrupulosa que os allicia."

Sr. presidente, é com a maior vehemencia que repillo a injuria do nosso chanceller contra a honra dos asylados e dos revolucionarios riograndenses. Não acceito, não reconheço mesmo autoridade em s. ex. para fazer essa accusação, emquanto se não defender de accusação mais grave que, perante o Supremo Tribunal Federal, em documento escripto, lhe fez o dr. Edmundo Bittencourt.

O dr. Edmundo Bittencourt, falando na luta entre o *Jornal do Commercio* e o *Correio da Manhã*, a respeito de uma divida, em que era credora a empresa que dirige, escreveu o seguinte, que foi submettido aos juizes da nossa Suprema Côrte:

> "No dia 16 ou 17 de novembro, o *Jornal do Commercio* pagou ao *Correio* a sua divida, e o sr. Felix Pacheco, seu antigo empregado, entrou para o Ministerio das Relações Exteriores. Pouco tempo depois, quasi do dia para a noite, transformou-se em capitalista: teve quinze mil contos para comprar o *Jornal do Commercio*, e ainda lhe sobraram largas aparas para adquirir um palacete luxuosamente mobiliado na Copacabana.
>
> O *Correio* commentou, sorrindo, talvez com ironia, a luxuriante e inesperada prosperidade do ditoso ministro, que é hoje um dos mais solicitos servidores da *regeneração moral politica*, emprehendida pelo actual presidente da Republica..."

Sr. presidente, espero que o sr. Felix Pacheco fique limpo de semelhante accusação...

O sr. Armando Burlamaqui — Limpo está elle.

O sr. Arthur Caetano — ... para depois usar dessa linguagem contra os revolucionarios riograndenses. Não consentiremos, que, sem um protesto vibrante, figure nos *Annaes* do Parlamento essa increpação, feita aos nossos correligionarios politicos...

Sr. presidente, o que se pretende é estabelecer uma politica reaccionaria...

O sr. Lindolpho Collor — Não apoiado. Isto, v. ex. não provou.

O sr. Arthur Caetano — ... nas fronteiras do Rio Grande do Sul; mas, com actos dessa natureza, com o modo como se procura levar a effeito a reforma da Constituição, os que se presumem vencedores, parece que pretendem restabelecer a theoria hellenica dos deveres do Estado, que Aristoteles preconiza na *Politica*, sua obra classica; theoria em que os individuos se dividem em livres e escravos, e em que se nega, em absoluto, aos humildes, a faculdade de praticar a virtude. (*Muito bem; muito bem. O orador é vivamente cumprimentado.*)

CORREIO ACADEMICO

Escola Polytechnica

Foi affixado hontem na portaria da E. Polytechnica, a seguinte communicação:

"De ordem do sr. director, faço publico para conhecimento dos srs. alumnos que os exames da presente epoca obedecerão á seguinte ordem:

PROVA ESCRIPTA

Dia 1 — Calculo — Mecanica racional — Astronomia — Resistencia — Architectura — Physica Industrial.

Dia 3 — Descriptiva — Topographia — Mecanica applicada — Construcção — Machinas e Historia Natural.

Dia 5 — Chimica inorganica — Economia politica — Hydraulica — Portos de mar — Chimica organica — Chimica industrial.

Dia 7 — Mineralogia — Estradas Electrotechnicas — Electricidade industrial — Physica experimental.

Dia 8 — Metallurgia e Mecanica industrial.

PROVAS ORAES

No dia 9 do referido mez de dezembro, terão inicio as provas oraes das cadeiras e aulas, serão chamados os alumnos inscriptos em desenho de aguadas, topographico, cartographico, estradas, architectura e de machinas e nas cadeiras de Calculo, Physica experimental, Topographia, Chimica Inorganica, Economia Politica, Mecanica applicada, Mineralogia, Resistencia, Architectura e Electrotechnica.

(a) Andrade Neves — 22 de novembro de 1925."

Convocação

Não se tendo realizado em consequencia do fechamento da Escola, no dia 16 do corrente a eleição de todos os alumnos a quem deve ser concedida a vantagem da gratuidade de delibero fazer nova convocação para o proximo dia 26 do corrente, quinta-feira, devendo as eleições effectuar-se sobre as bases estabelecidas no ultimo edital publicado, e reunindo-se os votantes na sala de Geometria Descriptiva de accordo com a seguinte escala:

A's 12 horas matriculados no 1.º anno industrial; ás 12 1|2, os do 2.º anno civil; á 1 hora, os do 3.º anno civil; á 1 1|2, os do 4.º anno; e, ás 2 horas, os do 5.º anno.

Para não haver perda de tempo, recommenda-se aos votantes a providencia de trazerem promptas as cedulas.

E. Polytechnica, 24 de novembro de 1925.

(a) Tobias Moscoso.

O HOMEM ESTAVA TERRIVEL

"Parecia ter o diabo no corpo," hontem, o italiano Salvador Alsy, casado, de 32 annos de idade e residente á rua Moraes e Valle nº 45. Tendo sido dispensado do emprego que tinha num salão de engraxate da Galeria Cruzeiro, elle foi, á tarde, interpellar o gerente do negocio, Alcino e Rosana sobre o motivo da dispensa.

Não lhe deu attenção Albino, o que causou indignação a Salvador, que o aggrediu a soccos.

Nessa occasião, appareceram o guarda civil nº 493 e o investigador Candido Torta, contra os quaes se voltou a collera do terrivel homem. Avançou para os dois policiaes, Salvador, com uma garrafa em punho, aggredu-os, conseguindo ferir o segundo na mão.

Levado, afinal, para a delegacia do 5º districto, ahi foi Salvador Alsy autoado por offensas physicas e resistencia.

Dr. Bastos de Avila
CLINICA MEDICA
das 4 ás 6 horas da tarde—Rua 7 de Setembro n. 231, sob. (4708)

Molestias das Senhoras

A MERCETHYLINA E' EFFICAZ

FORMULA INDOLOR DO SR. DR. ANNIBAL PEREIRA

O Sr. Dr. Nuno Assis, illustre clinico, residente em Pitangueiras, Estado de S. Paulo, assim se exprime, em relação á MERCETHYLINA:

"Tenho verificado a acção notavel do seu esplendido preparado MERCETHYLINA, em varios casos de annexite e outras affecções das senhoras — e estou certo de que muita intervenção cirurgica se evitaria com a sua applicação opportuna, ao mesmo tempo que cessaria, em sua maioria absoluta toda essa série de incommodos que tanto aborrecem, affligem e desgostam as senhoras."

Vende-se em drogarias e pharmacias

Informações e literatura a quem as pedir a S. A. Mercethylina — R. Carioca 40. 1º — Rio.

EM NICTHEROY

A pharmacia e drogaria N. S. da Conceição destruida por um incendio

Hontem, cerca das 2 horas da madrugada, violento incendio destruiu completamente a pharmacia e drogaria Nossa Senhora da Conceição, sita á rua da Conceição n. 23, em Nictheroy, de propriedade da firma Romilda Piccarelli & C. Avisada á Companhia de Bombeiros, esta compareceu pouco depois ao local do sinistro, mas teve de lutar contra a falta dagua, o que sobremodo concorreu para o incendio assumir as proporções lamentaveis a que chegou, ao ponto de, em pouco tempo, reduzir todo o edificio a um montão de ruinas.

Estiveram presentes os drs. Oswaldo Orlandini, Octavio Land, Hernani Carvalho e Renato Araujo, respectivamente delegados da 1ª circumscripção, 2º e 1º auxiliares e da 3ª circumscripção, commissario Motta e o agente Pinto, que providenciaram sobre o serviço de isolamento e outras medidas que o facto requeria.

Não obstante o trabalho dos bombeiros, auxiliados por praças e populares, as chammas ameaçavam, os predios contiguos e só a muito custo foi o fogo circumscripto.

O predio destruido, que é assobradado, estava no seguro por 40:000$ na Companhia Previdente e era de propriedade da firma Almeida Pires & C., estabelecida ao lado, no n. 21, com uma padaria e confeitaria. A pharmacia tambem estava segurada por 140:000$, sendo 100:000$ no Nord Bristh e 40:000$, no Lloyd Sul Americano.

Tinham consultorios medicos na pharmacia sinistrada os drs. Jeronymo Dias e Cezar da Fonseca, sendo que o daquelle facultativo fôra installado á sua custa e foi reduzido a cinzas.

Presume-se que o fogo foi originado por um curto circuito. O dr. Oswaldo Orlandini, delegado da 1ª circumscripção abriu inquerito a respeito e nomeou peritos os drs. Augusto Guigon e Manoel Ribeiro de Almeida, que hoje á 1 hora da tarde, procederão ao exame nos escombros, cujo laudo talvez elucide as causas determinantes do incendio.

A policia deteve immediatamente o dr. Frederico Piccarelli e o sr. Ernesto Greco, bem como o empregado Miguel Campos, que dormia por occasião de irromper o incendio, sendo todos depois postos em liberdade, após prestarem as necessarias declarações. Eram estes os empregados da pharmacia e drogaria N. S. da Conceição: Getulio Mesquita, Sebastião Rosas, Miguel Campos, José Chacon, Nelson Cortines e a senhorita Albertina Hehninster, a caixa. O predio contiguo, de n. 21, é de propriedade do sr. Sebastião Pires, que ali é estabelecido com padaria, mas reside á rua General Andrade Neves, onde se achava no momento do fogo.

O predio e o negocio estão no seguro, sendo de pouca importancia os prejuizos, pois as chammas apenas attingiram o telhado. O outro predio visinho, o de n. 25, tambem assobradado, tem no pavimento terreo uma filial da Casa Atlas, sendo a parte superior occupada pela familia do gerente daquelle estabelecimento. Os prejuizos materiaes foram ali tambem de pouca importancia.

Está averiguado que o fogo irrompeu do pavimento terreo, o que certamente concorreu para o incremento violento que tomou. A agua só chegou por volta das 3 horas da madrugada, assim mesmo em quantidade diminuta, insufficiente para o combate ás chammas, que só foram completamente extinctas cerca das 4 horas da manhã.

No inquerito aberto na delegacia da 1ª circumscripção, já depuzeram, além dos empregados e proprietarios da pharmacia incendiada, outras pessoas que podem trazer esclarecimentos ás causas determinantes do sinistro. Os prejuizos foram totaes.

Um caso de venda de automoveis a prestações, na policia

A' policia da 1.ª Circumscripção de Nictheroy queixou-se hontem noite o sr. Manoel Conde, socio da casa denominada Club de Automoveis Limitada, estabelecida á Avenida Mem de Sá n. 110, nesta capital, e residente á rua Jorge Rudge n. 16, de que um seu empregado L. M. Guimarães, encarregado da venda de automoveis a prestações foi a Nictheroy, onde passou a cadernetas, havendo recebido só de uma dellas 480$, isto é, um anno de pagamento de prestações adiantadas, accusando, porém, a conta corrente que lhe remettera, e onde se despedia da casa, importancias inferiores ás que realmente arrecadara, conforme provou na delegacia com os necessarios documentos.

Registrada a queixa, o delegado mandou procurar L. M. Guimarães afim de, por sua vez, prestar declarações a respeito.

Soccorridos pela Assistencia na visinha capital

No posto de Assistencia Municipal foram hontem soccorridas as seguintes pessoas: Francisco Alves Rodrigues, de 21 annos, pardo, residente á rua Capitão Mor S|N victima de uma cacetada na r. General Andrade Neves, apresentando ferimento contuso na região parietal direita e escoriações do mesmo lado; Antenor Silva, pardo, com 12 annos, filho de Joaquim Silva, morador á rua Mem de Sá n. 510, victima de uma pedrada, em consequencia da qual recebeu ferimentos contusos na região parietal esquerda; Guilhermino José Corrêa, com 36 annos, pardo, casado, trabalhador, residente á rua da Carioca n. 197, nas Neves, victima de uma queda, do que lhe resultou forte traumatisco no hemithorax esquerdo, no braço e cotovello esquerdo.

A menor ia morrendo sob as rodas de um bonde

O bonde da linha São Gonçalo corria a grande velocidade pela rua Dr. March, quando, em certo trecho, a menor Yára, de 3 annos, brasileira branca, filha de Pedro Nelson Pimenta, residente áquella rua n. 195, tentou atravessar a linha, escudada na inconsciencia de sua idade.

Era a imminencia de um grande desastre, mas o motorneiro ainda teve tempo de applicar a reversão no carro, evitando assim a morte da pequena. Não obstante, Yára recebeu forte contusão na região occipital direita e escoriações na face e corpo da mesma parte.

Medicada no posto de Prompto Soccorro, em Nictheroy, foi em seguida transportada para a residencia de seus paes.

Fallencias e concordatas em S. Paulo

S. Paulo, 24 (A. A.) — O movimento de fallencias e concordatas no mez de outubro p. findo foi o seguinte: fallencias requeridas, 49; fallencias decretadas, 26; concordatas preventivas requeridas, 18; concordatas requeridas, 4; homologações de concordatas, 7; e firmas falludas em liquidações 13.

A ORDEM NO ARAGUAYA

O coronel Pedro Celestino recebeu do sr. José Ferreira de Carval, vice-intendente em exercicio do municipio de Santa Rita do Araguaya, o seguinte telegramma:

"Assumindo hoje cargo intendente geral deste municipio como primeiro vice, cabe-me testemunhar preclaro chefe, em nome sua população, nosso profundo reconhecimento pela acção energica decisiva governo Estado restabelecendo tranquilidade e ordem em toda esta região, ha muito tempo em completa anarchia. Normalizada situação como se acha nossos amigos que representam totalidade eleitorado municipio novamente se entregam e reiteram protesto solidariedade glorioso Partido Republicano Matto Grosso sob orientação honesta excelsa e patriotica de vossa excellencia."

Clinica de Vias Urinarias

Tratamento pelos mais recentes processos. Modernos methodos seguros e efficazes de diagnosticos e therapeutica. Urethroscopias anterior e posterior. Cystoscopias — Cura radical da gota militar, cystites, prostatites, orchites, hydrocele, tumores, impotencia genital, etc.

DR. RODOLPHO JOSETTI

Ex-director do Dispensario Central de Prophylaxia das Doenças Venereas, (Saude Publica). Longa pratica dos hospitaes da Allemanha — Rua 13 de Maio n. 36. Diariamente das 4 ás 7 horas. Telephone 1.000, Central.

As aguas sobem em Sorocaba

S. Paulo, 24 (A. A.) — Communicam de Sorocaba:

"Ha nove dias chove aqui quasi ininterruptamente. O nivel das aguas da represa da Light, em S. Francisco, accusa a ascenção de dois metros mais ou menos.

As chuvas, porém, vão prejudicando já a safra de cebolas, pois, agora é a epoca da colheita.

Como se sabe, a colonia hespanhola ha annos se vem dedicando ao plantio da cebola de varias especies.

Chegaram hontem ao Rio, os "boys scots" paraguayos

Pela Central do Brasil chegaram, hontem, ao Rio, os "boy scouts" paraguayos que vêm em visita ao nosso paiz.

Os jovens filhos da nação amiga foram recebidos na gare por grande numero de pessoas, commissões de varias associações, representantes officiaes, tocando tres bandas militares.

Na occasião em que saltaram do comboio muitos vivas foram erguidos ao Paraguay, ao Brasil e á mocidade.

A commissão encarregada de conduzil-os, providenciou immediatamente para que fossem alojados.

Hoje terão inicio as festividades em sua honra, segundo programma que publicamos abaixo.

O programma para a recepção aos "Boy-Scouts" paraguayos ficou assim constituido: Dia 25 — Visita de cortezia e apresentação aos srs. Prefeito do Districto Federal e Ministro do Paraguay. Cumprimentos aos jornaes cariocas.

Dia 26 — Passeio ao Corcovado. Entrega da mensagem do governo ao sr. presidente da Republica. Visitas de cortezia ao ministro das Relações Exteriores e Affonso Penna Junior, presidente da União dos Escoteiros do Brasil. Sessão solemne do Conselho Director da U. E. B. no Club Naval.

Dia 27 — Visita a navios da esquadra brasileira. Passeio pela bahia de Guanabara, terminando na ilha de Paquetá, onde serão visitados o campo-escola da União dos Escoteiros do Mar e Sanatorio para Crianças da Liga Contra a Tuberculose.

Dia 28 — Excursão a Petropolis e visita ao campo dos Escoteiros Catholicos da cidade serrana. Desfile pela Avenida Rio Branco, Fogo de Conselho e acampamento de tropas brasileiras em frente ao Pavilhão da Italia.

Dia 29 — Missa dominical. Concentração num dos campos de football da capital. Demonstrações escoteiras.

Dia 30 — Almoço no Fluminense Foot-Ball Club para os delegados da embaixada paraguaya e da União dos Escoteiros do Brasil. Passeio ao Pão de Assucar para esses delegados. Volta (em automoveis) pela Tijuca, para a tropa paraguaya.

Dia 1º de dezembro — Inauguração da Escola Paraguay. Exhibição do film trazido pela embaixada paraguaya num dos cinemas da cidade. Banquete de despedida no Hotel Gloria.

Nas manhãs livres serão proporcionadas visitas, á escolha dos chefes paraguayos, aos museus, estabelecimentos scientificos, aos quarteis do Exercito, da Marinha, do Corpo de Bombeiros, da Policia Militar, etc.

APEDREJAM AS CASAS E INSULTAM OS MORADORES

Reune-se, diariamente, das 4 horas da tarde ás 10 da noite, na rua Miguel de Frias, entre Visconde de Itauna e Affonso Cavalcanti, avultado numero de menores desoccupados, que se "divertem", de preferencia, apredejando as casas e insultando os moradores que ousam reclamar.

Já não podendo supportar os pequenos vadios que, dia a dia, se tornam mais inconvenientes, os moradores daquella rua vieram nos pedir que intercedessemos por elles junto á policia do 15.º districto, solicitando-lhe providencias a respeito.

Quiz morrer, mas foi salvo

Na casa nº 10 do Largo da Carioca, onde fora empregado, Lourival Xavier Alves, brasileiro, solteiro e de 20 annos de idade, tentou hontem, suicidar-se, ingerindo uma dose de iodo.

Soccorrido pela Assistencia Municipal, o tresloucado foi posto fóra de perigo, retirando-se então para a sua residencia, á rua Commendador Soares nº 24.

CORREIO MUSICAL

A FESTA DA SOCIEDADE PROPAGADORA DAS BELLAS ARTES

Com o brilho costumado realizou ante-hontem, á noite, a sympathica e benemerita Sociedade Propagadora das Bellas Artes o seu terceiro concerto orchestral de musica nacional, celebrando o 69º anniversario da sua fundação. Não podia ser mais bellamente commemorada essa data gratissima, que assignala gloriosa etapa no aperfeiçoamento das artes no Brasil e na conquista de um estabelecimento de instrucção que honra a nossa patria.

Mas, procedamos cautelosamente, por termos de dividir a significativa cerimonia em tres partes distinctas, mão-grado não ser essa a ordem numerica do programma.

Depois de executado, sempre respeitosa e enthusiasticamente, o Hymno Nacional, teve a palavra o dr. Frederico Augusto da Silva, vice-presidente da Sociedade Propagadora das Bellas Artes, e orador official.

E' um mestre da oratoria.

O discurso do dr. Frederico Silva foi conceituoso e vibrante e obteve freneticos applausos, especialmente ao relembrar a figura veneranda de Bethencourt da Silva e a sua grandiosa e patriotica iniciativa, creando o Lyceu de Artes e Officios, cujos serviços relembrou. A arenga do dr. Frederico Silva suscitou verdadeiro delirio na assistencia quando o orador se referiu ao abandono em que se acham a arte e os artistas nacionaes por parte dos poderes publicos e quando exemplificou a affirmativa corajosa citando um projecto, relativo ao autor do Hymno Nacional, lamentavelmente encalhado e sepultado na Camara Alta, porque isso não interessa... á politica! "Desde que não se trate de politica, nada mais interessa nossos paes da patria"! diz o orador... A observação todos nós a fazemos, mas poucos têm a precisa coragem de affirmal-a em publico e raso. Fel-o s. s., com impavidez, e conquistou immediatamente a acquiescencia do auditorio que se manifestou por meio de uma tempestade de palmas.

Aqui deixamos tambem os nossos applausos ao sincerissimo e eloquente orador.

Um bravo! ao dr. Frederico da Silva.

Passemos, agora, á segunda parte, a musical, a cargo do illustre maestro Francisco Braga.

O programma era abundante, compacto, massiço e nelle se continham algumas composições do tempo em que, no planalto de Goyaz, viviam aquellas raças paradisiacas recentemente descobertas por um sabio inglez, que ali colloca o berço da humanidade. E' dizer do interesse que despertaram essas peças archeologicas...

Referiu-nos o festejado maestro Francisco Braga, durante um intervallo, que o Archivo do Lyceu de Artes e Officios está repleto de exemplares raros da mesma especie. Será bom prevenir quando fôr da execução dos outros...

Para amenizar essa parte historica, ou melhor, prehistorica, havia peças do proprio regente, de Carlos Gomes, Miguez, Henrique Oswald, Assis Republicano, Alberto Nepomuceno e Francisco Valle.

Assignalemos uma cantora excellente, dispondo de magnifica voz, a sra. Carmen Gomes Eiras, que disse com muita arte duas arias de Carlos Gomes; e o dr. Edgar de Andrade Figueira, que tambem cantou, com applausos, uma aria do "Salvator Rosa".

E passemos á terceira parte, na nossa divisão.

Essa coube ao dr. Bethencourt da Silva, sempre sympathico e activissimo, mestre de cerimonias exemplar, desfazendo-se em gentilezas para os seus convidado e dando á esplendida festa encantador caracter familiar. Não ha duvida que é a alma daquella casa, onde a sua intelligencia e bondade se irradiam como raios de luz.

Não podia ser mais linda e dignamente commemorada a faustosa data da Sociedade Propagadora das Bellas Artes.

MUSICAS

Da Casa Polar recebemos um exemplar do fox-trot "Polar", musica de Otuos Edwards.

Associação Beneficente dos Sargentos da Policia Militar do Districto Federal

Por falta de numero, deixou de haver a reunião da directoria, em conjunto com o conselho fiscal, afim de dar posse de varios consocios nos cargos recentemente eleitos. Com os associados presentes, reuniu-se a directoria sob a presidencia de Juventino Salgado Lins, havendo, por deliberação da mesma, determinado outra reunião para ás 5 horas da tarde de hoje.

Durante a semana finda, foram prestados os auxilios de que tratam os arts. 19, ao associado Leovegildo L. da Costa Almeida, e 21, aos consocios Djalma Dermevel da Fonseca, Augusto Amaro Corrêa, Pedro Leoncio Ramos e Juvenal Antonio dos Reis.

O 2º thesoureiro em exercicio, David de Barros e Silva, acha-se habilitado a effectuar os pagamentos provenientes á cartas de fiança extraidas á favor dos consocios Ary Cezar Ozorio, Ayres Teixeira, Gustavo Araripe de Albuquerque, Jacintho Tavares do Rego, Sebastião Machado da Silveira, Irineu Campos, Anthero Gonçalves Sobrinho, Avelino Messias, Francisco Antonio Tavares de Almeida e Manoel Pereira Leão.

Do balancete do mez de outubro findo, consta: receita, 3:424$280; despesas, 1:071$700, inclusive ... 360$, restituidos de mensalidades aos aspirantes Ferreira Nobre, Cardoso da Cruz, Souza do O' e Souza Jacarandá, 90$ a cada um; 397$, ao associado Ferreira Lima e 107$500, a Nestor Rabello, relativos a dias de tratamento no hospital da corporação, de accôrdo com o art. 15 dos estatutos, saldo verificado referente ao mez, ... 2:352$280; total, 56:418$190.

O thesoureiro está habilitado a pagar, na séde social, ás 10 horas, do dia 28 do corrente, o peculio de 3:000$, deixado pelo consocio Nestor Rabello, fallecido no dia 23 do corrente, no hospital da corporação.

Além do saldo acima referido, a Associação tem na caderneta numero 643.477 da 3ª série da Caixa Economica, a importancia de .... 800$, referentes á parte da verba já arrecadada, proveniente das entradas do Cinema Central, offerecidas pelo seu proprietario, sr. Gustavo Pinfildi, nosso associado titulado benemerito.

A MANIA

Concurso de palavras cruzadas

As soluções dos enigmas do torneio de novembro e a classificação dos concorrentes

PRIMEIRA CHAVE (1º logar) — Premio: 100$000. Numero de pontos: 6. Não houve classificação nesta chave. A importancia do premio será desdobrada em duas outras chaves

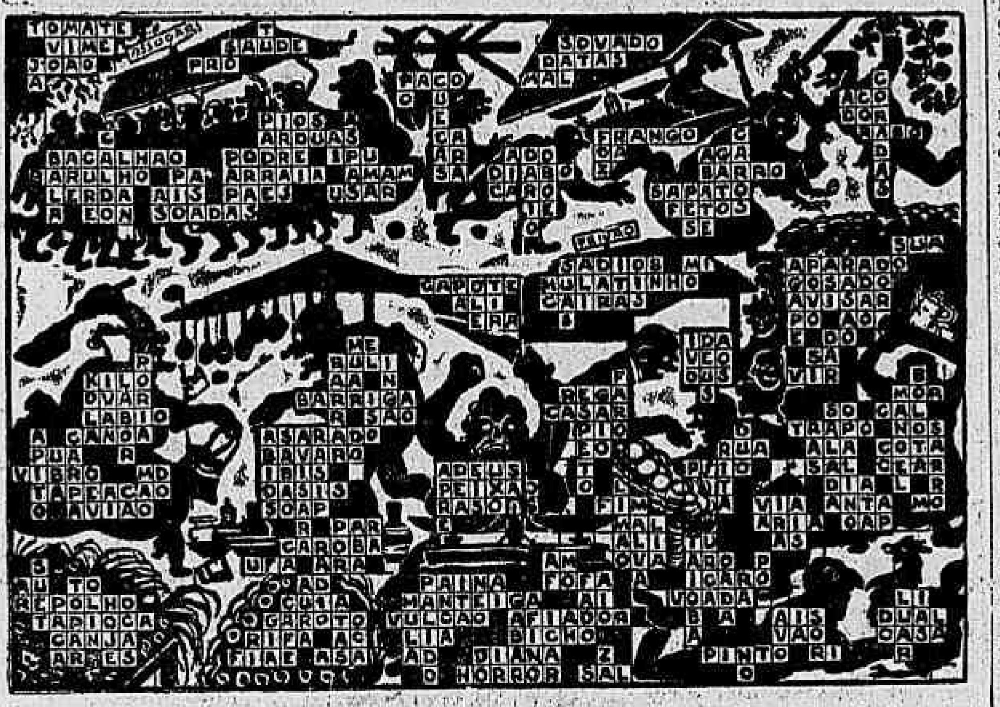

SEGUNDA CHAVE (2º logar)

Classificados com 5 pontos:

1 — Elsa de Oliveira.
2 — Durval Lopes.
3 — G. Séllos.
4 — Thereza R. Santa.
5 — José Lopes.
6 — Asdrubal Cunha (Papa).
7 — José Franklin de Mattos.

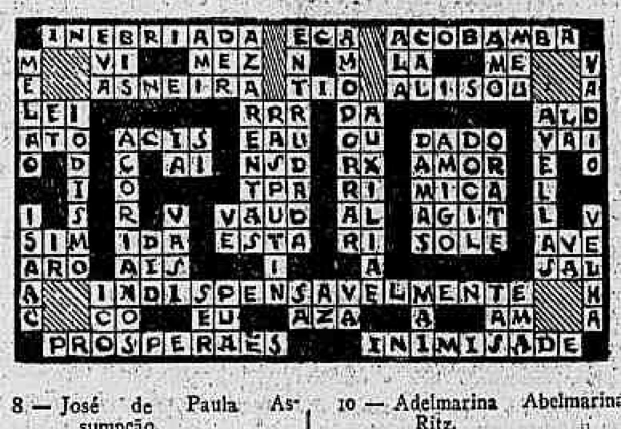

8 — José de Paula Assumpção.
9 — João Carlos X. Ferreira.
10 — Cecy de Pery.
11 — Holstein de Séllos.

5 — Mme. M. Cardoso (Nictheroy).
6 — Mariazinha Barroso.
7 — Palmerinda Miguez.
8 — Mario Land Ferreira Lima.
9 — Guiomar Mathilde de Andrade.
10 — Adelmarina Abelmarina Ritz.
11 — Malcher Serzedello.
12 — Silva Fortes.

7 — Joaquim da Cunha.
8 — Aramis Santos.
9 — Marina de Oliveira Tinoco.
10 — Sylvia Mesquita.
11 — Maria Victoria Ojeda de Lahera.
12 — Francisco D. Oliveira.
13 — Carlos Lopes.
14 — J. B. de Abreu (S. José dos Campos).
15 — Amarcunha.
16 — Cagliostro (Catalão — Estado de Goyaz).
17 — Pedro Paulo de Souza.
18 — Dorval Ferreira Lemos.
19 — Maria de Lourdes Mello (Victoria — Espirito Santo).
20 — Alcides Borges.
21 — Eduardo Carlos de Oliveira.
22 — S. A.
23 — Annibal de Mello Couto (Barra Mansa — Estado do Rio).
24 — E. Robinso (S. Paulo).
25 — Maria Pernambuco.
26 — Mlle. Edmundo Silva.
27 — Miguel Calmon Sobrinho (S. Salvador — Bahia).

TERCEIRA CHAVE (3º logar)

Classificados com 4 pontos:

1 — Virgilio da Gama Lobo.
2 — Cezith Cunha.

QUARTA CHAVE (4º logar)

Classificados com 3 pontos:

1 — Jandyra da Silva Lopes.
2 — Afro Fontoura.
3 — Milú.
4 — Joanna P.
5 — Carmen Cruz.
6 — José Antonio Borba.
7 — Neuza Costa (Mangaratiba).
8 — Luiz L. Muniz Freire.
9 — Amabilia G. Salamonde.
10 — R. Brazileto.
11 — Elza Rego (Mangaratiba).
12 — Alberto Sattamini.
13 — Annita de Paiva.

SEXTA CHAVE (6º logar)

Classificados com 1 ponto, (Enigma *Feira Livre*):

— Lucia Pires.

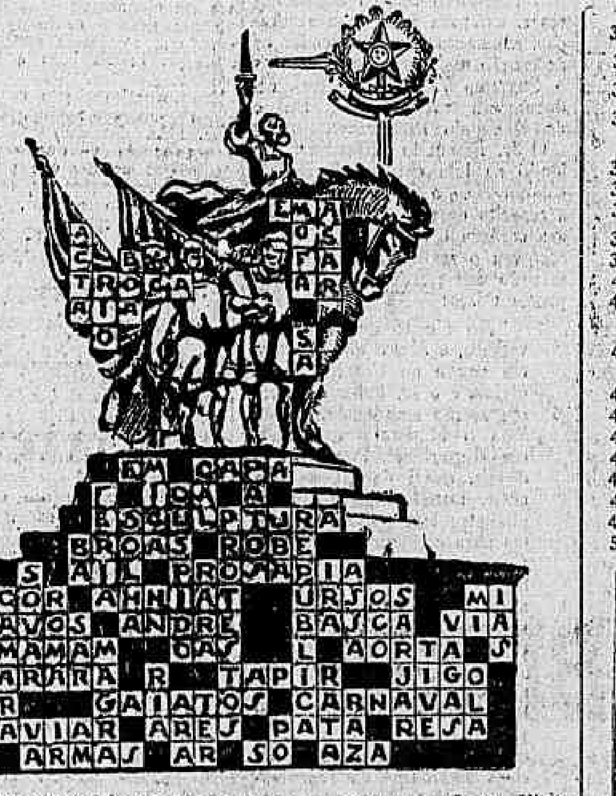

QUINTA CHAVE (5º logar)

Classificados com 2 pontos:

1 — Arthur Lopes.
2 — Miss Dusy.
3 — Zilda Freitas.
4 — Arnaldo Soeiro (S. José dos Campos).

2 — Ulysses de Castro Vieira (Santa Maria Magdalena — E. do Rio).
3 — M. Pires (Petropolis).
4 — Armando Vaz (Bello Horizonte).
5 — Humberto Acquarone.
6 — Crus Sobrinho.

28 — Rubem Magalhães (Paraguassú — Estado de Minas Geraes).
29 — Luiz B. Ribeiro.
30 — Antonio Cicero de Menezes (Diamantina — Minas).
31 — Valentina Caldas.
32 — Amabilis Costa.
33 — A. Borelli.
34 — Pedro Carlos de Andrade.
35 — Alberto Vaz.
36 — Annibal Bororo.
37 — Dalila Costa.
38 — Lanita Rodrigues.
39 — Yolanda de Araujo Costa.
40 — Irene Ramos.
41 — Alvaro Baptista Seixas Filho.
42 — Amadeu Guimarães (Pouso Alegre — Minas).
43 — Dhyla da Silveira.
44 — Maria Celeste.
45 — Geraldo de Oliveira.
46 — Cesarina Salgado.
47 — Octavio Raso.
48 — Elsa Braga.
49 — Celia Dalva Braga.
50 — Floriano Bracet.

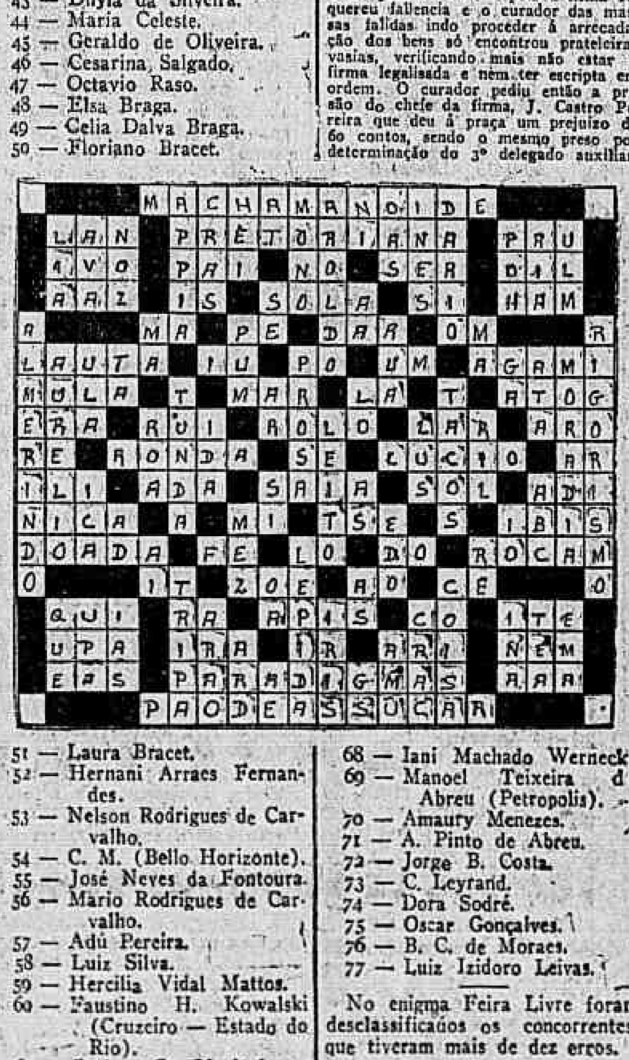

51 — Laura Bracet.
52 — Hernani Arraes Fernandes.
53 — Nelson Rodrigues de Carvalho.
54 — C. M. (Bello Horizonte).
55 — José Neves da Fontoura.
56 — Mario Rodrigues de Carvalho.
57 — Adú Pereira.
58 — Luiz Silva.
59 — Hercilia Vidal Mattos.
60 — Faustino H. Kowalski (Cruzeiro — Estado do Rio).
61 — Carlos C. Machado — (Nictheroy).
62 — Candido Nazareth.
63 — Mario S. Pereira.
64 — Jair N. Landin.
65 — Izail de Andrade.
66 — Oswaldo de C. Rabello.
67 — Amalia Assumpção Menezes.
68 — Iani Machado Werneck.
69 — Manoel Teixeira de Abreu (Petropolis).
70 — Amaury Menezes.
71 — A. Pinto de Abreu.
72 — Jorge B. Costa.
73 — C. Leyrand.
74 — Dora Sodré.
75 — Oscar Gonçalves.
76 — B. C. de Moraes.
77 — Luiz Izidoro Leivas.

No enigma Feira Livre foram desclassificados os concorrentes, que tiveram mais de dez erros.

O DESEMPATE

Publicaremos amanhã um problema de desempate para as duas primeiras chaves; para as demais será feito o sorteio. Fica sem effeito o problema de desempate, publicado domingo, para os concorrentes do interior.

A AMARGURA DE ISAURA

Desde muito pequena, soffria horriveis máos tratos

Que fazes ahi menina?

— Eu... eu..., eu fugi de casa!

— Por que?

— Porque meu padrasto me maltratava horrivelmente! Tenho o corpo todo manchado!

— Infeliz! Vem commigo.

— Com o senhor E por que? Si não o conheço...

O homem deu-se a conhecer. Fez comprehender a mocinha porque era uma mocinha, de nome Isaura Pinho que ali estava que falava a um policial, o investigador Vicente de Oliveira. Isso, foi em Ricardo de Albuquerque.

Levada para a delegacia do 23º districto, ali a pobre mocinha poz a autoridade ao corrente de sua vida. Tinha paes, mas este fora abandonado pela sua progenitora, Elisa Soares que a levara em sua companhia, indo ambas morar com Paulino Machado.

Tinha ella então seis annos. Começou ahi o seu martyriologio. Paulino Machado, o amante de sua mãe, espancava a constantemente, exteriorisando a todo o momento a ogeriza que lhe tinha.

Tenho hoje 14 annos e resolvi não me sujeitar mais a tanto supplicio, mesmo porque minha mãe não assume,nunca, a minha defesa, desejando-me levar as mais horriveis surras. Por isso mesmo, fugi hoje. Estou exhausta, cansada de andar e faminta!

Sobre o facto foi logo aberto inquerito pois os máos tratos eram visiveis. Elisa Soares e seu amante Paulino Machado foram intimados a prestar declarações e a pobre mocinha vae ser mandada a exame de corpo de delicto.

Atropelou-o um auto particular

Foi atropelado, hontem, á tarde, na rua General Caldwell, esquina da do Areal, pelo auto particular n. 1.462, Domingos Ponoi, de 15 annos, filho de Vicente Ponoi, residente á primeira das citadas ruas, n. 222, casa 2.

Domingos soffreu, além de contusões e escoriações pelo corpo, deslocamento da perna direita.

Soccorrido pela Assistencia, recolheu-se á sua residencia.

A policia local teve conhecimento do facto, tendo aberto inquerito a respeito.

A barreira correu e o coitadinho, soterrado, teve morte horrivel!

Jantaram e depois lá foram para o quintal, brincar, os tres garotinhos, Nelson, de 3 annos; Octavio, de 6, e João, de 9, filhos de Francisco Ribeiro e Emilia Teixeira Ribeiro.

Nos fundos da casa, á travessa dos Araujos n. 48, exactamente, onde os pequenos brincavam, existe uma barreira explorada clandestinamente, ao que apurou a policia do 17º districto, por João da Silva Guimarães, mais conhecido por "João Portuguez".

Eram passados alguns momentos depois que os tres tinham ido para o quintal, quando da barreira se desprendeu um grande bloco, que foi cair onde estavam as creanças.

Graças á Providencia, não se deu o desmoronamento violentamente.

O grande bloco desprendeu-se e caiu vagarosamente, de modo que Octavio e João poderam fugir.

Este, correndo para o interior da casa, escapou incolume. Aquelle, afastando-se para um lado, tambem nada soffreu, embora tivesse sido alcançado por parte da terra caida.

Mais pequenino, porém, Nelson não pôde fugir e ficou soterrado!

Ao rumor do desmoronamento e aos gritos de Octavio e João, acudiram afflictos, seus paes e diversos visinhos, que, numa ancia indiscriptivel e como melhor puderam, removeram a terra e retiraram o pobresinho. Isso conseguido, após engente e exhaustivo trabalho, foi logo chamada a Assistencia para prestar os indispensaveis soccorros ao pequenino.

Quando o medico chegou, porém, nada mais havia a fazer.

Nelson tinha expirado.

Levado o facto ao conhecimento da policia, compareceu ao local o commissario André Roméro que providenciando, como lhe competia, fez remover o cadaver do pequenino Nelson para o Necroterio e abriu inquerito a respeito, afim de apurar se o lamentavel desastre se deu em resultado da imperícia dos que trabalhavam na barreira.

Vae tambem aquella autoridade officiar á Prefeitura, denunciando João Guimarães por explorar a referida barreira sem a competente licença.

Ainda as explosões da Central de Policia

O 3º delegado auxiliar apresentou aos peritos indicados pelo commandante do Corpo de Bombeiros para procederem a exame no local onde se verificaram as explosões de domingo ultimo os seguintes quesitos:

"1º) houve explosão nas officinas de bicycletas da guarda civil, situadas aos fundos do edificio da Central da Policia, na rua da Relação?

2º) Quaes os seus effeitos ou resultados?

3º) Como foi occasionada?

4º) Havia em deposito, ou derramada em algum logar pelo chão, materia inflammavel ou explosiva?

5º) No caso affirmativo, esta explosão se teria dado por effeito da temperatura do referido dia?

6º) Qual o valor do damno causado?"

Deu á praça um prejuizo de 60 contos

Nos baixos do predio n. 390, da rua Barão de Mesquita, estabeleceu-se, ha tempos, com negocio de seccos e molhados e materiaes para construcções a firma J. Castro Pereira & C. Ora, quarenta dias depois a firma requereu fallencia e o curador das massas fallidas indo proceder á arrecadação dos bens só encontrou prateleiras vasias, verificando mais não estar a firma legalisada e nem ter escripta em ordem. O curador pediu então a prisão do chefe da firma, J. Castro Pereira que deu á praça um prejuizo de 60 contos, sendo o mesmo preso por determinação do 3º delegado auxiliar.

CORREIO OPERARIO

A ESCOLA DOS OPERARIOS METALLURGICOS

Os operarios metallurgicos, que fazem parte de uma prospera associação de classe, nesta capital, após perseverantes esforços, inauguraram a sua escola primaria, cujas aulas funccionam das 7 ás 9 horas da noite, diariamente, exceptuados os sabbados e as quartas-feiras. No manifesto publicado pela União G. dos Metallurgicos, e no qual se faz um appello a todos os membros da classe, concitando-os á frequencia escolar, ha uma confissão contristadora: quasi a totalidade da classe é semi-analphabeta. A maioria mal sabe garatujar o proprio nome.

Contrista essa confissão, mas não envergonha. Pelo contrario, representa a melhor maneira de falar á intelligencias ainda em tempo de serem aproveitadas e vantajosamente dirigidas. Depara-se, tambem, no laconico mas expressivo manifesto da U. G. dos Metallurgicos, com esta suggestiva interrogação: "Como comprehender-se um bom mecanico que não lê correctamente, que não faz a mais simples conta de sommar, que não conhece a mais insignificante figura geometrica?"

E' tudo? Ainda não. Os metallurgicos proclamam que o maior inimigo da classe está em seu proprio seio: é a ignorancia. Não é uma verdade? No dia em que os operarios se convencerem das vantagens da instrucção, terão resolvido, em parte, o problema secular e complexo, cuja solução é procurada, baldamente, em theorias paradoxaes e não raro contraproducentes, porque nem o proletario está em condições de as entender.

E aquillo que era, ha alguns annos, impraticavel, porque o trabalhador anoitecia exhausto, sem disposição para qualquer trabalho de espirito, já não se dá hoje. A limitação das horas de trabalho, deixa ao operario tempo mais que sufficiente para uma curta, porém proveitosa frequencia escolar, quotidianamente. Attendam, pois, os metallurgicos, ao appello da associação a que pertencem.

União dos Operarios em Fabricas de Tecidos

Communicam-nos desta associação:

"Camarada! — Sem o teu concurso moral, intellectual e material, sem a tua cooperação effectiva em todas as manifestações da vida collectiva, a União nada poderá fazer de util e proveitoso. Ella só poderá ser aquillo que tu quizerdes, será o reflexo nitido da tua personalidade, se tens aspirações de liberdade e justiça, eleva-te, mais individualmente não tens probabilidades de vencer, e para vencer é preciso que todos se unam.

A União nasce justamente desta necessidade, por isso é o centro para onde devem convergir todas as suas energias individuaes, para ser canalizadas em proveito de todos, quer homens, mulheres ou creanças, sendo desta forma conquistado o bem estar geral. E para levarmos a effeito esta consecução convidamos.

Desde já contamos com o companheiros que trabalham nas fabricas de tecidos, para comparecerem e assistirem á assembléa geral que a União dos Operrios em Fabricas de Tecidos leva a effeito em nossa séde social, sabbado, 28 do corrente, ás 20 horas, para tratarem da seguinte ordem do dia:

1º — Leitura da acta anterior, expediente e o parecer da commissão de contas; 2º — Como foi commemorado o 18 de Novembro; 3º — A crise e o memorial; 4º — A succursal da Gavea; 5º — A Tombola; 6º — Nomeação de uma commissão para percorrer as associações; 7º — Explicações do representante que foi á São Paulo a serviço da Tombola; 8º — Creação de um jazz-band; 9º — Creação de um grupo dramatico; 10º — O caso "Adão Leal"; 11º — As occorrencias na fabrica Maracanã; 12º — Festival; 13º — Ida á Magé, Santo Aleixo e Andorinhas; 14º — A proposta do conselho superior de syndicancia para que os secretarios recebam a ajuda de custas; 15º — Assumptos geraes.

Deante de tão longa ordem de trabalhos é inteiramente necessario a pontualidade dos componentes da assembléa geral.

Desde já espero o comparecimento de todos.

Jardim Botanico n. 553-A) — Para a reunião que levamos a effeito todas os quintas-feiras ás 7 horas da noite, convidamos os camaradas e companheiras que trabalham nas fabricas São Felix, Carioca e Corcovado, a comparecerem e assistirem á mesma, sendo tambem extensivo este convite a todos quanto trabalham em fabricas de tecidos.

MAGE' — Mais uma reunião será realizada domingo, 29 do andante, neste municipio, a União dos Operarios em Fabricas de Tecidos convida todos quantos trabalham na Fabrica de Tecidos Magéense a comparecerem á mesma, ás 4 horas da tarde, na rua da Matriz.

SANTO ALEIXO — Domingo, á 1 hora da tarde, nesta prospera localidade será levada a effeito uma importante reunião, para a qual convidamos todos os companheiros e companheiras que trabalham nas fabricas Santo Aleixo e Andorinhas, a comparecerem á praça Central (defronte á Padaria Pinto).

A commissão de propaganda seguirá da estação da Leopoldina no trem de Therezopolis que parte ás 6,30 da manhã de domingo.

REUNIÃO DE DIRECTORIA — São convidados todos os directores para a semanal que realizamos todas quartas-feiras, ás 8 horas da noite.

O secretario, *S. H. de Carvalho.*"

25:000$000

O bilhete n. 74.735, premiado com 25:000$000, na popular e acreditada loteria do Estado do Rio, extrahida hontem, foi vendido nesta capital. (2339)

Summarios e julgamentos de hoje, no fôro

Nas varas do crime estão designados para hoje, os summarios de culpa dos seguintes réos:

Na primeira: José Pereira Soares, Hemeterio Targino, Antonio de Castro Mello, Raul Rodrigues, Americo da Costa Santos, João Braga, Manoel Joaquim Duarte, Jack Charles Loghardier, Alvaro Vieira de Mello, Evaristo Werneck, João Henrique de Brito, Mario M. Marat, Mario Augusto de Andrade, Ponciano dos Santos, Miguel Ferreira da Silva, José Salerno, Albino Marques, Lafayette Modesto e Bento de Oliveira; na segunda: Jorge da Silva Oliveira, Amadeu de Azevedo Magalhães e Claudionor Moreira dos Santos; na terceira: Antenor Gonçalves, Joaquim Victorino, Edmundo Ramos e Antonio da Costa Brandão; na quarta: Antonio Conrado Limongi; na quinta: João Rocha, Elias de Oliveira, José Joaquim Antunes e Ulysses Mendonça; na setima: José Fernandes, Anthero dos Santos, Manoel dos Santos, Antonio Julio Penna, Manoel Gonçalves Carneiro, Mario Mascarenhas e Caetano Lopes, e na oitava: Virgilio Mendes, Pedro Luz, Clarindo Bernardo da Silva, João Paulo de Oliveira e Juvelino Gomes da Silva.

Haverá, tambem, os seguintes julgamentos: na primeira: Carlos Castro, José Candido, José Marques da Silva e Nelson Silveira, e na segunda: Manoel de Magalhães.

Denunciado por estellionato

Ao juiz da 1ª vara criminal foi denunciado por crime de estellionato o individuo Adalberto Ferreira Vaz.

A VIDA MINEIRA

BELLO HORIZONTE

"Habeas-corpus" — Os juizes federaes da 1ª e 2ª vara neste Estado concederam "habeas-corpus" a José Messias da Silva, incorporado ao 4º B. E.; a Pedro Ignacio Lopes, incorporado ao 4º R. C. D. á a Bento das Dôres, filho de Antonio do Nascimento, sorteado de Sabará e incorporado ao 10º B. C.; a Raymundo Pinto Brandão, filho de José Pinto Brandão, sorteado de Viçosa; a Francisco Antunes de Carvalho, filho de Francisco Antunes de Carvalho, sorteado de Abre Campo; a Ernesto Michelin, filho de Felicio Michelin, sorteado de Arceburgo; a Francisco Marcellino de Carvalho, filho de João Marcellino de Almeida, sorteado de Turvo; a Brasilino Basilio, filho de José Basilio Mano, sorteado de Monte Santo; a Vicente Malde, filho de Cesario Malde, sorteado de Monte Santo; a Basilio Ferreira da Silva, filho de Tobias Ferreira da Silva, sorteado de Ituyutuva; a Altino Alves Victorio, filho de Domingos Rodrigues Victorio, sorteado de Frutal; a José Antonio de Jesus, filho de Virgilio Luiz Vieira, sorteado de São João d'El-Rey; a José Agostinho Fernandes, filho Joaquim Agostinho Fernandes, sorteado de Queluz; a Alvim Silvino de Oliveira, filho de Lucio de Souza Coutinho, sorteado de Rio Preto; a Emygdio Francisco Neves, filho de Octaviano Francisco Neves, sorteado de Queluz; a José Luiz Lopes, filho de Paulina Firmina da Conceição, sorteado de Juiz de Fora; a Sebastião José dos Santos, filho de Francisco José dos Santos, sorteado de Além Parahyba; a José Bernardes da Silva, filho de Barnabé José Antonio, sorteado de Campos Geraes; a Manuel Augusto Maricato, filho de Manuel Maricato, sorteado de Rio Novo; a João Gravel, filho de Carlos Gravel, sorteado de Rio Novo; a José Vicente Laverça, filho de Vicente Laverça, sorteado de Villa Nova de Rezende; a José Isidoro Primo, filho de Salvador Bonifacio Pereira, sorteado de Viçosa; a João Mansueto de Oliveira, filho de José Carlos Pereira, sorteado de Rio Espera; a Alexandre Paixão da Silva, filho de Querino da Silva sorteado de São João d'El-Rey; a José Delphino de Souza, filho de Delphina Maria de Jesus, sorteado de Queluz; a Joaquim Tobias de Oliveira, filho de Tobias José de Oliveira, sorteado de Tiradentes; a Isaltino Neves de Souza, sorteado de Viçosa e incorporado no 11º R. I.; a José Severiano Junior, filho de José Severiano da Silva Rodrigues, sorteado de Palma e a Enock Moreira da Silva, filho de José Moreira Sobrinho, sorteado de Abre Campo, todos por conclusão de tempo de serviço; a Abraham José Jorge, filho de José Jorge, sorteado de Guaranesia; a Denezio Machado, filho de Maximiano de Carvalho Machado, sorteado de Araguary; a Benedicto Appolinario, filho de João Francisco Appolinario, sorteado de Jacutinga, e a Jeronymo Romeu Frederico, filho de Luiz Frederico, sorteado de Uberaba, todos por haverem sido alistados quando menores; a Antonio Egydio de Souza, filho de Manuel Camillo de Souza, por ter sido sorteado por Palmyra na classe de 1902 e pertencer a de 1901; a Joselino Braga, filho de Lina Maria da Conceição, sorteado de Ayuruoca e incorporado ao 4º R. C. D., por ser arrimo de mãe, e a João Rodrigues Pinto, filho de José Rodrigues Pinto, sorteado de Cacares, na classe de 1903 e pertencer á de 1900. (Avisos numeros 241, de 14, e 243 e 244, de 1 6do corrente.)

Grupos escolares centraes — Realizou-se hontem, 16, a festa da entrega de diplomas aos alumnos que concluiram o curso, tendo sido tambem feita a enthronisação da imagem do Redemptor num dos salões dos grupos escolares centraes, solemnidades essa de que daremos melhor noticia na proxima correspondencia.

A exposição de trabalhos dos mesmos grupos será encerrada hoje. Essa exposição, que consta de trabalhos executados por alumnas daquelles estabelecimentos sob a competente direcção das professoras senhoritas Helena Cathoud e Iris Teixeira, tem sido muito visitada e hoje se encerrará, ás 6 horas da tarde.

Organizada de accordo com as exigencias do programma de ensino, consta a exposição dos seguintes trabalhos:

1º anno — Dobramento e tecelagem de papel; primeiros pontos de agulha e confecção de peças faceis; flores artificiaes, etc.

2º anno — Panno de amostra: remendos, cirzidos, dobramento de bainhas simples e abertas, casas, pregamento de botões e colchetes; primeiros pontos de bordado; confecção de aventaes, etc.

3º anno — Marcação de lenços, etc; cortagem de papeis e formação de triangulo e quadrilateros; utilização da caphia em cestos e outros objectos.

4º anno — Uso da machina de costura; confecção de peças de roupas de uso, tapetes de aniagem, toucas, sapatinhos de lã, etc.; trabalhos de cartonagem; confecção de objectos em papel, como cartas, porta-retratos, pastas, etc.

Fallecimentos — Foram inhumados hontem e ante-hontem nos cemiterios locaes:

O menino Antenor Archanjo, filho do sr. Sebastião Archanjo da Silva; o menino José Marino de Oliveira, filho do sr. Bernardino Maria de Oliveira; a menor Bellina Esteves, dilecta filha do sr. Manoel Esteves; o menor Alvino de Souza, filho do sr. Hilario Manoel dos Santos; o jovem Arthur Pires, filho do sr. João Ferreira.

JUIZ DE FÓRA

Companhia S. T. S. Vicente — Inaugurou-se hontem, 19, á 1 hora da tarde, conforme haviamos noticiado, a Companhia Fiação e Tecelagem São Vicente, importante estabelecimento industrial installado em confortavel edificio construido especialmente para esse fim no Alto dos Passos.

Ao acto inaugural compareceu grande numero de pessoas de destaque, familias, autoridades, representantes de imprensa, etc.

Depois de explicado, pelo doutor João Baptista de Oliveira o motivo por que ali se encontravam os presentes, foi a nova industria por este inaugurada, após a benção dos machinismos, pelo padre Leopoldo Pfad.

Em seguida foi entronizada ali a imagem de Christo pelo padre Frederico Hollembrock, tendo este produzido um discurso allusivo e de saudação aos directores do estabelecimento.

A industria da Companhia São Vicente, nova para Juiz de Fora, consiste em transformar trapos em fios, para fabricação de colchas, cobertores, tapetes, chinellos e outros tecidos desse genero, produzindo diariamente uma media de 400 a 500 kilos de fios por dia.

A Companhia São Vicente dispõe de uma moderna e bem installada tinturaria automatica, que muito virá contribuir para a boa acceitação de seus artigos.

Aos presentes foi servido profuso copo de cerveja.

Contra o namoro — O dr. Menelick de Carvalho, delegado auxiliar, vem de tomar mais uma medida, que virá trazer os namorados em aperto...

Referimo-nos aos namoros que andam pelos escuros e pelos portões.

Foi autorizado pela referida autoridade a todos os agentes e mais funccionarios da policia façam cessar taes namoros, e para evitar outras complicações.

Estrada de Caxambu' a Cambuquira — Foram ante-hontem entregues ao transito publico cinco kilometros da estrada de automoveis que, partindo de Caxambu', vae até Cambuquira, percorrendo o engenheiro Costa Pinto esse trecho, em companhia de diversas pessoas.

Os melhoramentos na E. Central — A estação da Central na cidade vae passar por importantes melhoramentos, o que é de toda justiça, tal o desenvolvimento que vêm tomando todas as fontes de vida local, notadamente o commercio e a industria que se estendem de modo animador.

Já foi noticiado que começaram as obras da construcção de outra plataforma na estação da Central, do lado da avenida Raul oSares.

Essa plataforma terá 180 metros de extensão e será coberta, de lado das linhas, abrangendo a plataforma da estação, como na estação de Marianno Procopio.

Vae ser egualmente construida a passagem aerea, ha tanto tempo reclamada e promettida.

O desvio actual está sendo afastado, de forma a dar maior largueza para o movimento dos trens.

Um bello gesto dos alumnos do "Granbery" — Os alumnos do collegio "O Granberp" offereceram hontem ao seu digno instructor, o sargento Rodolpho Silva, um mimo.

O mesmo foi entregue por uma commissão de reservistas do referido collegio.

Depois da entrega da lembrança dos alumnos ao sargento Rodolpho, proferiu um bellissimo discurso o sr. Aldo Gabirobertez.

Agradeceu, em ligeiras palavras o homenageado.

O director do collegio "Granbery" tambem fez um pequeno discurso, salientando as qualidades do sargento Rodolpho Silva, e disse que o homenageado era um militar cumpridor de seus deveres.

Chuva — Choveu hontem torrencialmente nesta cidade, durante longas horas da tarde e da noite.

Como sempre acontece, as ruas da parte baixa ficaram completamente cobertas de agua.

Fallecimentos — Falleceu repentinamente, pela manhã, no Rio, o distincto medico, sr. dr. José de Mendonça Mattos Moreira que aqui residia ha longos annos, desfrutavo largo circulo de relações e era muito estimado.

Medico humanitario, o sr. dr. José Mendonça, exerceu aqui com competencia o cargo de director de hygiene.

O sr. dr. José de Mendonça deixa viuva a exma. sra. d. Brasilina de Mendonça e varios filhos, entre elles o sr. dr. Darcy Mendonça, competente engenheiro e o sr. Adherbal Mendonça, alto funccionario do Banco de Credito Real.

— Falleceu hontem, a exma. sra. d. Regina de Oliveira, viuva do finado José Marques.

O seu enterro realizou-se hontem, ás 4 1|2 da tarde, saindo o feretro da rua Carlos Otto.

— Falleceu hontem, ás 6 1|2 da manhã, no bairro de Manoel Honorio, a exma. sra. d. Domethildes Amancia dos Reis.

O seu enterro realizar-se-á hoje, ás 7 1|2, no cemiterio municipal.

Grupo escolar de São Matheus — Realizou-se hoonte-hontem, no grupo escolar de São Matheus, a festa da bandeira, fazendo-se tambem a entrega solenne dos certificados de terminação do curso primario e a distribuição de premios aos alumnos mais distinctos.

Foi orador, como paranympho, o sr. dr. Alves Cerqueira, digno vice-director do hospital militar, discursando pela turma diplomanda a alumna Maria de Lourdes Vital.

Cada alumno recebeu o annel symbolico, creação do grupo escolar de São Matheus, annel este de prata, trazendo distinctivos adequados.

Foi egualmente organizado o quadro da turma, no qual figuram, além dos alumnos, a directoria do grupo, o paranympho, o homenageado e a professora do quarto anno.

Sobre a festa da bandeira falou o nosso prezado confrade sr. José Martinho da Rocha, brilhante intellectual e conceituado medico, que fez um excellene discurso.

Grupo dos Chrysantemos — E' esta a nova directoria do Grupo dos Chrysantemos:

Presidente, d. Christina Gervason; vice-presidente, d. Dolores C. Gervason; 1ª secretaria, senhorita Glorinha Yung; 2ª secretaria, senhorita Odette Kieffer; 1ª thesoureira, d. Anna C. Lima; 2ª thesoureira, senhorita Cecilia de Carvalho. Fiscaes: d. Odette Mattos e senhorita Aurea Bicalho. Commissão de syndicancia: senhoritas Bébé Miranda Santos, Cytene D. Moraes e Zulmira Franco.

Ficou deliberada a suppressão de todos os cargos honorificos, conferidos até á presente data.

A posse da nova directoria do Grupo dos Chrysantemos, verificar-se-á no dia 31 de dezembro proximo, havendo, por essa occasião, um baile á fantasia.

BARBACENA

Visita de inspecção — Pertencem estas linhas ao "Jornal de Barbacena":

"Esteve nesta cidade, o sr. dr. Lourenço Baêta Neves, director da Directoria de Viação e Obras Publicas do Estado.

O alto funccionario veio especialmente em visita de inspecção ás obras e estabelecimentos publicos do Estado que dependem do departamento de sua competencia, como convidado do sr. dr. Daniel de Carvalho, secretario da Agricultura.

O dr. Baêta Neves inspeccionou primeiramente o serviço já iniciado da auto-viação no trecho, desta cidade a Carandahy, tendo dado suas instrucções ao respectivo engenheiro sr. dr. João Baptista. Em seguida examinou o trecho a construir-se de Barbacena a Palmyra.

Nesta excursão inspectora acompanharam-no o sr. dr. Amando Brasil, presidente da Camara, em exercicio, dr. Jorge Vaz. Desta inspecção resultou no espirito do dr. Baêta Neves a deliberação de afastar umas tantas difficuldades com relação ao traçado da estrada.

Outras visitas o representante do governo do Estado fez no Asylo Colonia, que elle examinou minuciosamente, no edificio da cadeia, no Grupo Escolar, na ponte da Ponte Nova e finalmente no predio em que vae funccionar o Internato do Gymnasio Mineiro, o qual lhe causou a melhor impressão, dados os retoques, pinturas e outros melhoramentos que se faziam necessarios para o seu bom funccionamento.

Coronel Gelasio de Souza Pereira — Não podiam ter sido mais esplendidas as festas, que, em commemoração á festiva data nacional de 15 de novembro, coincidindo com o feliz anniversario do sr. coronel Gelasio de Souza Pereira, vice-consul portuguez nesta cidade, se realizaram domingo ultimo.

Foi um dia de expressivas homenagens ao estimado concidadão, que goza, em nossa sociedade barbacenense, da mais alta e merecida estima.

De manhã, houve missas em acção de graças pelo faustoso anniversario do vice-consul, tendo esses actos religiosos grande assistencia de numerosos amigos do natalíciante.

A' residencia pittoresca do sr. vice-consul, acudiu, durante o dia, crescido numero de representantes de todas as classes sociaes, porfiando por lhe apresentar homenagens de estima e felicitação.

Fallecimento — O sr. Aroldo Piacesi acaba de receber a infausta noticia de haver fallecido em Roma, no dia 15 de outubro p. passado, o seu progenitor sr. Caetano Piacesi.

O extincto, que morreu aos 84 annos de idade, era um dos poucos remanescentes que, com Giuseppe Garibaldi, o heróe dos dois mundos, fizeram as campanhas de 59, 60 e 66 contra a Austria, entrando nas fileiras dos voluntarios garibaldinos com 15 annos de idade apenas.

Fez parte tambem do exercito regular e, quer num quer noutro, foi distinguido com medalhas ao valor militar, obtendo por fim diversas pensões pelos serviços prestados á sua patria.

O extincto deixa dois filhos: o nosso amigo sr. Aroldo Piacesi, que aqui reside desde 1901 e d. Ida, residente em Roma e casada com o sr. Mario Cacchione, alto funccionario da Contabilidade Ferroviaria italiana, e mais 8 netos, filhos do saudoso Nello Piacesi, aqui fallecido.

— Occorreram os fallecimentos de: — Juvelino, com 3 annos, filho do sr. Alcides dos Santos, no dia 14, de bronchite aguda;

Maria do Carmo, com 2 annos, filha de d. Mria Sebastiana, de bronchite pneumonica;

— Sr. Virgilio Lopes, com 35 annos, de diarrhéa infecciosa;

— D. Maria Adelina Alvim, com 45 annos, de diarrhéa infecciosa, no dia 16.

Camara Municipal — O sr. dr. Amando Brasil, presidente da Camara, em exercicio, convocou uma reunião extraordinaria da Camara Municipal para o dia 23 do corrente, em cuja sessão serão tratados assumptos de alto interesse para o nosso municipio.

Nupcias — Contratou casamento o sr. Raymundo Fornéro, funccionario da Agencia do Banco Hypothecario desta cidade, com a senhorinha Nair Pinto de Magalhães, filha do sr. Olympio de Magalhães, commerciante desta praça.

Baptisados — Baptisou-se a interessante Alayde, filhinha do sr. Luiz Raso, commerciante desta praça e de d. Maria Scolari Raso, tendo sido padrinhos o sr. Amadeu Caetano e a menina Maria do Carmo Rosa.

Nascimento — Está em festas o lar do sr. Roselmiro Vidal Andrade e sua exma. esposa, pelo nascimento do seu primogenito, occorrido no dia 16 do corrente.

CAMBUQUIRA

Esponsaes — Com a senhorita Maria Augusta Brandão, dilecta filha do clinico dr. Thomé Brandão, prefeito desta estancia e de sua senhora, d. Maria Luiza V. Brandão, contratou casamento o sr. Plinio Caldas, filho do major Antonio Augusto Pereira Caldas, fazendeiro no municipio de Rio Preto, e de sua senhora, d. Thereza Brandão Caldas.

Fallecimentos — No dia 8 do corrente, falleceu nesta cidade, após longa e insidiosa molestia, a senhorita Maria das Dores Pimenta, extremecida filha do sr. João de Britto Pimenta e de sua senhora, dona Ottilia Pimenta. O passamento da inditosa moça teve a mais dolorosa repercussão em nossa sociedade.

O enteramento da infortunada joven realizou-se no dia seguinte, ás 2 1|2 horas, partindo o feretro da residencia de seus paes, em direcção á matriz e dahi ao cemiterio municipal, onde foi inhumado. Durante todo o trajecto, notava-se um extenso acompanhamento, que se abria com duas longas alas de senhoritas e meninas empunhando lindos ramalhetes de flores naturaes.

— Extinguiu-se, no dia 12, victimado por um collapso, o sr. Pedro Lemos, que aqui residia ha alguns annos, tendo conquistado a estima de quantos o conheciam.

O seu enterro realizou-se ás 9 1|2 no dia 13.

Festival — O Gremio Dramatico e Recreativo Cambuquirense realizou hontem um festival em beneficio da caixa escolar "Francisco Eugenio".

Os que chegam — Chegaram á estancia os seguintes veranistas:

Sr. Dario Balesdent e familia, sr. Jordano de Siqueira e senhora, monsenhor José Lourenço Leite, coronel Trajano de Oliveira e senhora, sr. Paulo Lemos de Paiva, sr. Domingos S. Pinto Filho e familia, sr. Luciano Gobitta, sr. P. F. de Gasgow e familia, sr. Jayme Cintra e familia, dr. Antonio P. de Azevedo Junqueira, sr. Raymundo de Andrade Ramos e familia, sr. Arthur Cataldi e senhora, sr. Bento Ezequiel Sães e familia, sr. Alberto Taveira de Freitas e familia, major Ernesto P. Guimarães e senhora, sr. Fernando Severino e senhora sr. Manoel A. da Silva.

— Esteve na cidade, em companhia de sua senhora e filhos, o dr. Cicero de A. Lemos, figura de destaque na alta sociedade da vizinha cidade de Campanha.

— Esteve na estancia, em visita a seus parentes, a gentil Maria de Lourdes Bittencourt.

— Em tratamento de saude acompanhado de seu irmão sr. J. de Azevedo Junqueira, encontra-se na localidade o dr. Antonio P. de Azevedo Junqueira, clinico em São Sebastião do Paraiso.

— Estão na cidade, em visita á sua progenitora, a senhorita Maria José de Vilhena e a exma. sra. d. Yayá de Vilhena Belham.

— Hospeda-se na estancia, em companhia de sua esposa, o coronel Trajano de Oliveira.

— Encontra-se na localidade o dr. Oscar Barros, que desempenha em Pernambuco o cargo de fiscal do imposto de consumo.

— Está novamente entre nós, com sua familia, o dr. João Garcia da Fonseca, abalisado cirurgião dentista aqui residente.

— Estiveram na cidade, procedentes de Campanha, onde residem, o sr. A. C. de Rezende Filho, o sr. Rubens Rezende, gerente da Typographia Colombo e o industrial sr. Francisco Gama.

— Esteve na cidade, com a sua familia, que permanece em temporada de passeio, o dr. José Ribeiro Nogueira, conceituado medico em Eloy Mendes.

— Acha-se na estancia, em vilegiatura, o sr. Adolpho Vieira da Cunha, alto funccionario do Thesouro Nacional.

Pelo Telegrapho

ACTOS ASSIGNADOS PELO SECRETARIO DO INTERIOR

Bello Horizonte, 23 (A. A.) — O dr. Sandoval de Azevedo, Secretario do Interior, assignou hoje os seguintes actos:

Nomeando: Guilhermina Dutra Alvim, para o cargo de professora substituta da escola feminina da cidade de Monte Alegre, durante a licença de um anno concedida á effectiva Minervina Candida de Oliveira, para tratamento de saude, em prorogação; Elisa Rabello Mesquita, professora interina d segunda escola mixta do districto de Campo Meio, municipio de C. Geraes; Almira Bandeira Batoglia, professora interina da escola mixta do districto de São Francisco de Salles, municipio de Fructal; Julia Esteves Tolentino, professora interina da escola mixta de Itamirim, municipio de Espinosa.

Duas concordatas que causam abalo

Bahia, 22 (A. A.) — Os circulos commerciaes daqui foram abalados com dois pedidos de concordata das firmas José Gomes Damaso, proprietaria da Casa Perola, importante magazine de modas e fazendas, e Fernandes & C., proprietaria da antiga Loja Caboclo, ambas de elevado passivo, figurando como credores de quantia superior a mil contos em firmas do Rio e S. Paulo.

O primeiro Abd-El-Krim brasileiro

S. Paulo, 24 (A. A.) — O sr. Marcellino Ferraz, residente em Guaracy, municipio de Olympia, baptisou um filho com o nome de Abd-El-Krim.

LONGOVICA

Receptores Radiostandart 4 valvulas 200$ e 270$; Diffusores Pathe 110$.

Rua Visconde de Itauna, 76

N. 5117 - 6707

(2344)

SEM FIO

OS SUCCESSOS DA RADIO

Em uma recente exposição havida em Berlim, um amador apresentou um apparelhamento especial ligado a um relogio que se vê reproduzido no "clichê" acima. Movido automaticamente, sua corda se renovando sem a intervenção de ninguem, o apparelhamento apresentado permitte ainda ao relogio acertar-se sozinho com a hora transmittida pelo observatorio local.

O PROGRAMMA DO RADIO CLUB

O Radio Club do Brasil, por intermedio da estação S. P. E. Praia Vermelha da Repartição Geral dos Telegraphos, com onda de 312 metros, transmittirá hoje o seguinte programma:

A's 12 horas — Abertura das bolsas de café, assucar, algodão e cotações cambiaes. — Discos das casas Edison e Paul J. Christoph e a abertura das bolsas de café de Santos.

Das 4 ás 5.30 — Previsão do tempo. — Serviço de informações telegraphicas da Agencia Americana. — Discos das casas Paul J. Christoph, Optica Ingleza e Byington & C. — Encerramento das bolsas commerciaes. — Movimento commercial em Santos e Nova York. — Bolsa de Titulos.

Das 7 ás 8.50 — Concerto da orchestra do Hotel Central, sob a direcção do maestro Alphons Ungerer. — Movimento commercial do dia do Rio, Santos e Nova York. — Noticias telegraphicas. — Previsão do tempo (serviço da noite). — Notas de sciencia e de interesse geral. — Notas dos jornaes da noite.

Das 9.05 em deante — Concerto de musica de dansa do "studio" de Praia Vermelha.

IRRADIAÇÕES DE HOJE DA RADIO SOCIEDADE

A Radio Sociedade, com onda de 400 metros, irradiará hoje, o seguinte programma:

A's 12 horas — "Jornal do Meio-Dia" (cotações da Bolsa de Mercadorias; cambio; noticias de interesse geral extraidas dos jornaes da manhã) — Pagina Literaria.

A's 5 horas — Musica leve, pela orchestra da Radio Sociedade. — "Quarto de Hora Infantil", pela senhorita Maria Luiza Alves.

A's 6 horas — "Jornal da Tarde" (cotações da Bolsa de Mercadorias; cambio; previsão do tempo; noticias de interesse geral).

A's 8 horas — Concerto vocal e instrumental no "studio" da Radio Sociedade.

A's 10 horas — "Jornal da Noite" (cotações da Bolsa de Mercadorias; cambio; previsão do tempo; noticias telegraphicas do estrangeiro; ultimas noticias dos jornaes da noite. — Noticias diversas).

CONCERTO

1 — Mendelssohn — "Ritorno in patria", ouverture, orchestra da Radio Sociedade.

2 — G. Marie — "Pavane de la cour", orchestra da Radio Sociedade.

3 — Buzzi — "Peccia: Lolita", canto, sr. Ernesto De Marco.

4 — Sólo de harpa, professora Esther Jacobson.

5 — Octaviano — "Versos", canto, senhora Athalina Pinheiro Ferroni.

6 — Rimsky-Korsakow — "Scheherazada", suite, orchestra da Radio Sociedade.

7 — Mendelssohn — "Romança n. 1", orchestra da Radio Sociedade.

8 — Bergerette, canto, senhora Athalina Pinheiro Ferroni.

9 — Leoncavallo — "Medice", canto, senhora Athalina Pinheiro Ferroni.

10 — Sólo de harpa, professora Esther Jacobson.

11 — Bizet — "Stroffe del Toreador", canto, sr. Ernesto de Marco.

12 — Urbach — "Fantasia sobre Wagner", orchestra da Radio Sociedade.

13 — Hymno Nacional — Orchestra da Radio Sociedade.

Como será celebrado o Dia de Graças

A ultima quinta-feira do mez de novembro foi o dia escolhido, pelos Estados Unidos da America do Norte, para se dar graças a Deus pelas bençãos recebidas durante o anno; todas as egrejas celebram com festas esse dia e aos pobres se offerecem alimentos.

Nos salões do Club de Regatas Guanabara, gentilmente cedidos, será no dia 25, ás 8 1|2 horas, vespera do "Dia de Graças", realizada uma festa cujo programma já está confeccionado.

O serviço religioso da "Union Church" será levado a effeito no edificio da Associação dos Empregados no Commercio, á Avenida Rio Branco, no dia 26, ás 11 1|2 horas, sendo franca a entrada.

VALVULAS PHILIPS PARA RADIO

de todos os typos encontram-se á venda nas boas casas especialistas no ramo.

Chefe de quadrilha preso em Victoria

Victoria, 24 (A. A.) — A policia prendeu o individuo Mario Gaz, de nacionalidade uruguaya, que estava chefiando uma quadrilha de ladrões.

O que prevê Martim Gil

Buenos Aires, 24 (A. A.) — O astrono Martin Gil determinou duas novas e enormes perturbações na fórma dos grupos de manchas do sol, no hemispherio norte.

Em consequencia de uma quéda, falleceu no hospital

Foi ha dias que a sra. Jacintha Costa, portugueza, casada e de 70 annos de idade, levou uma queda em sua residencia, á rua Maia Lacerda n. 87.

Internada no Posto Central de Assistencia, a infeliz não resistiu á natureza dos ferimentos que recebera, vindo hontem a fallecer.

O seu cadaver foi, então, removido para o necroterio do Instituto Medico Legal.

Nova valsa de Alvaro de Carvalho

Recebemos da "Casa Viuva Guerreiro" um exemplar da valsa de Alvaro de Carvalho, conhecido compositor patricio.

A VOZ DO POVO

COM A LIMPESA PUBLICA

Existe a 200 ou 300 metros além do largo do Pedregulho, a rua dr. Pereira Lopes, cujos moradores, apezar de pagarem as espectivas taxas, não são visitados pelo lixeiro, pera a indispensavel remoção do lixo e, dahi, a situação critica em se acham para sanearem suas residencias.

Não se encontra explicação para esse desleixo da Limpeza Publica, tanto mais tratando-se de uma rua completamente edificada, onde, portanto, não existe siquer um terreno baldio, que sirva para receber o lixo das casas visinhas. Os moradores, não por desconhecerem principios de hygiene, mas premidos pelas circumstancias, vêm-se obrigados a fazerem os seus despejos em plena rua!

COM A SAUDE PUBLICA

Moradores no bairro de Laranjeiras queixam-se do seguinte:

E' costume dos peixeiros e quitandeiros ambulantes desfazerem-se das mercadorias deterioradas, de preferencia, no principio da rua Pereira da Silva, proximo á das Larangeiras, visto existirem casas apenas de um lado e haver, por isso, pouca probalidade de serem surprehendidos.

Não se dando os varredores da rua ao trabalho de retirarem taes verduras e peixe ficam elles expostos ao ar dias e dias, até serem de todos desfeitos pelo tempo. E' de imaginar a atmosphera irrespiravel que sobrevem dahi, forçando os moradores a conservarem, mão grado o calor, as suas casas fechadas.

Será capaz a Saude Publica de um gesto que ponha cobro ao abuso?

OS MORADORES DA RUA PAU FERRO RECLAMAM AGUA

Os moradores da rua Pau Ferro, em Inhaúma, vieram solicitar nossa intervenção junto á Inspectoria de Obras e Aguas Publicas, para que seja estendida a canalisação de agua além do numero 77, até onde esse melhoramento se estende, actualmente.

A's reclamações feitas pelos prejudicados engenheiro do districto allega não poder fazer o prolongamento dessa canalização, por falta de material.

Essa razão, no entanto, não procede, segundo dizem os reclamantes, porque estão sendo substituidos, no trecho já abastecido do precioso elemento, os canos existentes, por outros de maior diametro.

Os canos que vão ser retirados servem perfeitamente, segundo dizem os prejudicados, para o trecho ainda não canalisado.

Sendo em extremo penoso para os moradores do local a obtenção de agua, que só conseguem indo a uma grande distancia, justo é que seu pedido seja attendido convenientemente.

Nomeações e exonerações na Marinha

O ministro da Marinha por portaria de hontem, nomeou: o capitão de Mar e Guerra Alexandre Coelho Messeder, para exercer o cargo de sub-chefe do estado-maior da Armada interinamente; o capitão de Mar e Guerra engenheiro naval Paulo Pires de Sá, para servir na directoria de Engenharia Naval; o capitão de corveta Roberto de Souza Imenes, para exercer o cargo de encarregado de Artilheria do couraçado Floriano e os capitães tenentes José Joaquim Berford Guimarães, para exercer o cargo commandante do naviotanque "Novaes de Abreu"; Hugo de Moraes Pontes, para exercer o o cargo de ajudante de ordens do commando da flotilha de submersiveis; e do quadro Q. M. Pedro Paulo Pereira de Souza, para chefe de machinas do contra-torpedeiro "Santa Catharina".

Por portaria de egual data foram exonerados: o capitão tenente Renato de Almeida Guillobel do cargo de commandante do naviotanque "Novaes de Abreu e o capitão tenente do quadro Q. M. Oscar Gonçalves, de chefe de machinas do contra-torpedeiro "Santa Catharina".

Automobilismo

INSPECTORIA DE VEHICULOS

Estão chamados a comparecer dentro de 48 horas para responderem por infracções que lhes são attribuidas, os conductores ou proprietarios dos autos abaixo mencionados:

Infracções do dia 21

Por excesso de velocidade: Autos ns. 36, 483, 491, 1621, 2019, 2229, 2807, 3033, 3667, 3281, 4285, 4374, 4668, 4960, 5008, 5232, 5286, 5368, 5292, 5333, 5607, 5768, 5855, 6014, 6681, 6130, 6240, 6268, 6283, 6462, 6645, 6647, 6685, 7229, 7423, 7484, 7582, 7616, 7769, 7870, 7902, 7925, 8172, 8213, 8263, 8330, 8546, 8992, 9027.

Por estacionar em logar não permittido: Autos ns. 395, 433, 1043, 1837, 2597, 7178, 7388, 7712, 7831, 7904.

Por não diminuir a marcha no cruzamento: Autos ns. 454, 1395, 2597, 3565, 4053, 4128, 6069, 6130, 6238, 6452.

Pom meio fio e bonde: Autos ns. 567, 2483, 7278, 7279.

Por excesso de lotação: Autos ns. 1070, 1131, 1358, 1172, 2019, 4372, 4739, 4840, 5397, 5913, 6027, 6315, 6508, 6647, 7250, 7422, 7494, 8111, 8332, 8481, 8488, 8605, 8911.

Por contra a mão: Autos ns. 1398, 4683, 6778, 7870.

Por circular para angariar passageiros: Autos ns. 1914, 5292, 5397, 5622, 6664, 6975, 8183, 8422.

Por excesso de buzina: Auto n. 1960.

EXAME DE MOTORISTA

Chamada para hoje ás 12 1|2 horas.

Leonel Silva, Newton Cleanto de Campos, Zeferino Alves dos Santos, Theodoro Coutinho, Salvador Francisco Escovino, João Toste Martins, Joaquim Felippe, Eugenio Pittencourt da Silva e João Antunes.

Turma supplementar: João Carvalho de Miranda, João Baptista Gomes Ribeiro, João Francisco da Silva, Mario Nardelli, Lourenço dos Santos, Francisci Antonio Rodrigues e Manoel Loureiro.

Prova pratica: Joaquim Castanheira e Seraphim Tavares.

Prova regulamentar: Antonio Gonçalves de Barros e Julião de Menezes.

Loteria do Estado — DO — Espirito Santo

Novo plano

Distribue 75 % em premios

ou seja 1328 premios na importancia total de 63:000$000

Jogam só 12 milhares

30:000$000

Bilhete, 10$000 Fracção, 1$000

HOJE

A' venda em toda parte

Escrivão de policia victimado por um collapso cardiaco

S. Paulo, 24 (A. A.) — Francisco Celidonio Monteiro dos Reis, escrivão de policia, estava hontem, em companhia do delegado de dia, de plantão na Policia Central.

A noite decorria com pouco serviço. Celidonio só tivera de proceder á um inquerito rapido; quando terminava esse serviço e estava lavrando a portaria de encerramento desse inquerito, caiu victimado por um colapso cardiaco.

Surpresos, o delegado e as demais pessoas presentes accorreram á sala do escrivão, já o encontrando sem vida.

Contava o escrivão Celidonio 44 annos de edade e trabalhava na policia ha mais de 10 annos; era um funccionario exemplarissimo, que sempre mereceu dos chefes a maior estima e consideração; era um grande amigo dos jornalistas que trabalham na policia.

O cadaver foi removido para a residencia de sua familia, á rua 7 de Abril, de onde sahirá o enterro ás 5 horas da tarde, o qual será feito pelo Estado, conforme determinação do chefe de policia.

A aggressão de que foi victima o presidente da S. A. Della Stampa

Recolhido ao leito, em sua residencia, á rua Barão de Amazonas, 81, depois da brutal e traiçoeira aggressão de que foi victima, na tarde de sabbado, por parte do distribuidor Natal Perrota, o sr. Alfredo Provenzano, presidente da S. A. Della Stampa teve o seu estado aggravado hontem, o que causou apprehensões ao seu medico assistente.

A' sua residencia tem acudido muitos dos seus amigos, a se interessarem pelo seu estado.

Cine Boulevard
Teleph. Villa 124
HOJE! HOJE!
SCARAMOUCHE
10 actos, com Alice Terry e Ramon Novarro e Lewis Stone. Amanhã — SCARAMOUCHE e UMA COMEDIA, 2 actos. Sabbado — "Senhorita, barba azul", comedia, 7 p.; "A dama da noite", 7 p. (Y 3516)

CINE MEYER
HOJE! HOJE!
Conductor 1492
Com Johnny Hines, 7 actos
Cruel Verdade
7 actos de verdadeiro encanto. (Y 3516)

Instituto Nacional de Musica
Quinta-Feira, 26 de Nov. ás 21 horas
CONCERTO
do NOTAVEL PIANISTA RUSSO JOSEPH
KOSARYNSKY
Scarlatti, Mendelsohn, Beethoven, Chopin, Tchaikowsky, Scrialvin, Glinka, Balakreff, Rachmaninoff, Liszt e Kosarinsky
Poltronas, 10$; balcões, 6$; galerias, 3$000.
Bilhetes á venda no I. N. M. e nas casas de musica. (Y 3562)

THEATRO RECREIO
EMPREZA PINTO & NEVES
GRANDE COMPANHIA de revistas MARGARIDA MAX
HOJE — A's 7 3|4 e 9 3|4 — HOJE
O maior successo theatral deste anno
AMENDOIM TORRADO
A revista favorita do publico carioca em victoriosa marcha para o centenario

Colossal successo — "Maria a Bahiana" — "Familia Fenz" — "Olha o Andaime..." e a "Tuna do Canal do Mangue" — Amanhã e sempre AMENDOIM TORRADO.

COPACABANA CASINO-THEATRO
Diner e souper dansants todas as noites
Pan-American-Jazz-Band
A's quartas-feiras e aos sabbados, DIA DE MODA, é obrigatorio o traje de rigor no GRILL-ROOM. (Y 2555)

TRIANON
Ultima semana de
O AGUIA
Estrondoso successo de gargalhada de
PROCOPIO no "Bocard" (O SERRA A GRADE)
3ª-feira Première da hilariante comedia em 3 actos de Armando Gonzaga
Amanhã tem Mayonnaise

THEATRO S. JOSE'
EMPRESA PASCHOAL SEGRETO
GRANDE COMPANHIA NACIONAL DE REVISTAS
HOJE — A's 7 3|4 e ás 9 3|4 — HOJE
ROUPA NA CORDA
O grande exito da temporada, original do escriptor J. PRAXEDES, com musica de A. PACHECO.
DIA 11 FESTA ARTISTICA DE OTTILIA AMORIM
DIA 15 FESTA ARTISTICA DE FRANKLIN DE ALMEIDA
No dia 16 - Festa artistica de GRIJO' SOBRINHO
CINEMA MODERNO — "Mocidade solta" (6 actos). "Cascos que voam" (2º e 3º episodios). (Y 5030)

THEATRO RIALTO
O preferido das familias cariocas
HOJE — A's 8 e 10 horas — HOJE
DEFINITIVAMENTE AS ULTIMAS DE
MOÇAS DE HOJE
Devido a grande montagem, só amanhã subirá á scena a maior fabrica de gargalhadas do theatro francez
MARIDOS NA CORDA BAMBA
As mais brilhantes creações da gloriosa APPOLONIA, PALMEIRIM SILVA e BRANDÃO SOBRINHO.
Bilhetes á venda, das 11 horas em deante. (Y 5041)

ELECTRO-BALL
RUA VISCONDE DO RIO BRANCO, 51
EMPRESA BRASILEIRA DE DIVERSÕES
HOJE e todos os dias — Sensacionaes torneios de ELECTRO-BALL em 6 — 10 e 20 pontos, profissionaes de 1a, 2a e 3a
Attrahente e interessante sport
SESSÕES CINEMATOGRAPHICAS com os films dos melhores fabricantes — Banda de musica do regimento de cavallaria da policia militar — Popular centro de diversões.
Ping-pong — Bilhares — Barbeiro — Bar
51 — RUA VISCON DE RIO BRANCO — 51. (Y 3566)

THEATRO CARLOS GOMES
(Empreza Paschoal Segreto)
Direcção musical de Sophonias d'Ornellas —:— Direcção artistica de Gastão Tojeiro
Ensaiador: PINTO DE MORAES
COMPANHIA CARIOCA DE BURLETAS
Estréa! — Sexta-Feira, 27 — Estréa!
PRESCILLA SILVA
a mulher que possue o enigmatico sorriso da GIOCONDA — artista consagrada pelas cultas platéas do norte — faz sua estréa no Rio de Janeiro, interpretando o papel de uma creada, genero em que é ella rainha no theatro brasileiro, na burleta em 3 actos, de OLIVIO REYS, musica de SOPHONIAS D'ORNELLAS.
TORCE, ADELIA... TORCE!
ESTRE'A da soprano lyrico DE'A ROBINI, tenor Pedro Celestino (irmão de Vicente), actriz Marina de Souza, comicos Humberto Miranda, Pinto de Moraes, Benildo de Freitas, etc.
O applaudido humorista NORBERTO BITTENCOURT (K. K. RECO), comquanto não seja actor contratado, irá interpretar um dos mais difficeis papeis comicos.
Bilhetes á venda, desde hoje, ás 10 1|2

MEDICO, elle só pensava no seu nobre sacerdocio. Prenderam-no injustamente, arrastaram-no á barra dos tribunaes, condemnaram-no ao captiveiro.
Sorriu-lhe a liberdade um dia e elle fugiu. Pirata ousado, agora, eil-o a correr os mares, bravo, terrivel e impiedoso!
Uns lindos olhos, suaves e orgulhosos, inflammaram-lhe o coração e eil-o regenerado por um grande, um immenso, um infinito amor!

O CAPITÃO BLOOD
gigantesca super-producção da Vitagraph, baseada no livro celebre de Rafael Sabatini, é o film mais extraordinario que a arte dos mestres americanos já creou.
Interprete principal, o sempre admiravel
WARREN KERRIGAN
SEGUNDA-FEIRA PROXIMA, 30
no
CAPITOLIO
Empresa Distribuidora Cinematographica do Brasil, Av. Rio Branco 9, Sala 135.

CINEMA PARIS
Praça Tiradentes, 42 — Telephone C. 131
HOJE — ULTIMAS EXHIBIÇÕES NO RIO — HOJE
OS DEZ MANDAMENTOS
O maior trabalho da PARAMOUNT em 14 sensacionaes partes por THEODORE ROBERTS, ROD LA ROQUE, RICHARD DIX, NITA NALDI, LEATRICE JOY, STELLE TAYLOR
Segunda-feira — A EVASÃO — Programma Matarazzo e SEDE DE AMOR — Programma Serrador. (Y 3555)

Theatro Lyrico
Empresa N. Viggiani — Companhia Italiana de Operetas
LEA CANDINI
Estréa — Segunda-feira, 30 — Estréa
La Condessa Marizza
Opereta em 3 actos, de Bramer Grunwald. Musica de E. Kalman. O maior e mais recente exito dos theatros europeus.
700 REPRESENTAÇÕES NO THEATRO DE VIENNA.
Bilhetes á venda na bilheteria do theatro aos seguintes preços: Poltronas e varandas, 8$; frizas, 40$; camarotes, 35$; cadeiras, 6$; balcões, 5$; galerias, 3$; galerias sem numero, 2$000. (Y 5045)

CINE THEATRO MODELO — rua 24 de Maio, 287
HOJE — ANTONIO MORENO e AILEEN PRINGLE em:
UM ANNO DE VIDA
7 actos bellissimos que agradarão extraordinariamente ao nosso distincto publico — AS LOBAS — Um dos melhores dramas que temos visto e que por toda a parte tem constituido um legitimo successo.
Amanhã. — "Segredo de Eva", Jack Holt e Hitty Compson e "Casar é melhor", Marguerite La Motte e Conrad Nagel.

Quebradura

PARA HOMENS, SENHORAS E CREANÇAS
OS PERIGOS do ESTRANGULAMENTO da HERNIA
O cinto Electro-Orthopedico, do Prof. Lazzarini é um maravilhoso apparelho feito sob medida, sem nenhuma mola de ferro, completamente de tecido ELASTICO, leve, invisivel e suave, permittindo aos enfermos montar a cavallo, fazer quaquer trabalho ou fadiga, contendo a mais volumosa quebradura, a qual fica fixada em pouco tempo.
Medalha de ouro e Diploma de Honra na Exposição do Centenario do Brasil.
AVENIDA GOMES FREIRE, 101
SOBRADO — RIO DE JANEIRO
Aberto das 10 da manhã ás 5 da tarde
Visitas gratis

Sendo a borracha muito fria e não deixando respirar os poros da pelle, avisamos os Srs. medicos e os nossos clientes que não usamos desse material senão para cinto de banho.
Cinta de ventre cahido para senhora.
PARA AS EXMAS SENHORAS
MOÇA COMPETENTE PARA EXPERIMENTAR QUALQUER CINTO
Cintas Post-Operação de Laparatomia, Appendicite, cintas para Ptose cahida, rins moveis, cinto umbelical, ventre cahido, etc. Cintos electricos para dores rheumaticas, anemia, debilidade nervosa e neurasthenia.

Emp. V. R. CASTRO — Rua S. Pedro 222
CINEMA POPULAR
Rua Marechal Floriano Peixoto, 99 — 103
HOJE! — Richard Bartlemess, no formidavel trabalho: A LAMINA DO COMBATE, 9 actos de fortes emoções. —:— DESTINO E PROVAÇÃO, 5 actos estupendos, por Elaine Hamerstein. —:— DOENÇA NERVOSA, 2 actos comicos. —:— Amanhã: Charles Hutchson, em: QUANDO ESCURECE.

CINEMA MASCOTTE
Rua Archias Cordeiro n. 230 — Meyer.
HOJE! — Richard Talmadge, o Rei do salto, no arrebatador film de aventuras: SORRINDO ANTE O PERIGO, 6 actos sensacionaes. —:— SENTENÇA DO DESERTO, 5 actos vibrantes, por Neal Hart. —:— A' MERCÊ DA VIDA, 6ª e 7ª séries. SEU TERNO DE DOMINGO, film comico. —:— Amanhã: Mary Carr, em: AS TRES DA MANHÃ.

CINEMA PRIMOR
Avenida Passos, 119. Tel. N. 5934
HOJE! — Florence Vidor, a elegante e querida artista no grandioso drama em 7 partes: A MENINA DE OURO. —:— Viola Dana e Milton Sills, no sumptuoso drama em 8 partes: A FORÇA DO DESEJO. —:— DOENÇA NERVOSA, grandiosa comedia em 2 actos. —:— Amanhã: PORQUE OS HOMENS SE ABORRECEM DE CASA. Mary Carr e Lewys Stonne, 8 actos.

Correio Sportivo

FOOTBALL

O Flamengo campeão de 1925

O Conselho Judiciario da Associação Metropolitana, reunido hontem, á tarde, resolveu por unanimidade de votos — 7 x 0! — declarar o Flamengo vencedor, como de facto foi, do match de returno com o Botafogo, pelo score de 3 x 2.

Como se sabe, a commissão executiva, interpretando a seu modo, o texto da lei, considerou valido um terceiro goal do Botafogo, marcado muitos segundos depois do apito do chronometrista que, então, já havia finalizado o match.

Recorrendo para o Conselho Judiciario, do acto da commissão executiva que o esbulhou num ponto, o Flamengo appellava para um poder julgador mais sereno, na certeza em que estava do direito da sua causa.

Era tão flagrante esse direito, tão nitido e tão indiscutivel, que o Conselho Judiciario votou-o por unanimidade.

Homologada essa legitima victoria sobre o Botafogo, fica officialmente o Flamengo detentor do titulo de campeão carioca de 1925.

* * *

O SUL AMERICANO

O SCRATCH TRENA HOJE

Realiza-se hoje, quarta-feira, 25, ás 4 horas da tarde, no campo do Club de Regatas do Flamengo um treno em conjunto com os seguintes quadros:

Team A — Tuffy; Pennaforte, Clodoaldo; Nascimento, Floriano, Fortes; Filó, Lagarto, Friendeireich, Nilo, Moderato.

Team B — Batalha; Paulo, Barthô; Pamplona, Rueda, Japonez; Newton, Oswaldinho, Russinho, Coelho, Milton.

Reservas — Haroldo, Helcio, Seabra, Aché, Nequinho, Moura Costa.

Juiz, dr. Pindaro de Carvalho Rodrigues.

Entraineur, Ramon Platero.

As entradas serão cobradas ao preço de 2$000 archibancadas e 1$000 geraes.

* * *

BARTHÔ NÃO VAE

A C. B. D. foi hontem informada pelo telephone, que Barthô, o companheiro de Clodoaldo, não poderá ir a Buenos Aires. Será seu substituto, tendo sido já convidado, o full-back campeão brasileiro Helcio Paiva, do C. R. Flamengo.

* * *

O MATCH AMERICA x SANTOS

Por proposta do Santos F. C., foi definitivamente marcada para 20 de dezembro proximo, a data para o jogo Santos x America, tendo o club carioca solicitado a necessaria licença para ir áquella cidade.

* * *

ASSEMBLÉA GERAL EXTRAORDINARIA NO FLAMENGO

De conformidade com a letra *b* do artigo 24 dos estatutos em vigor, o presidente convida os associados a se reunirem em assembléa geral extraordinaria (2ª e ultima convocação), no proximo dia 27 do corrente, ás 9 horas da noite, na séde terrestre do club, á rua Paysandú' n. 267, afim de ser tratada a seguinte ordem do dia: approvação da redacção final dos estatutos.

Conselho Deliberativo — De accôrdo com o paragrapho unico do artigo 48 dos estatutos, o presidente convida os membros do Conselho Deliberativo a se reunirem em 1ª convocação, no proximo dia 27 do corrente, ás 8 horas da noite, na séde terrestre do club, á rua Paysandú' 267, afim de ser tratada a seguinte ordem do dia: interesses sociaes.

* * *

EM MEMORIA DO PRESIDENTE DO AMERICA

No proximo dia 1º de dezembro, ás 9 1/2 horas, na igreja de Nossa Senhora Mãe dos Homens, á rua da Alfandega, o America fará realizar solemnes exequias em memoria do seu grande benemerito e querido presidente Raul Meirelles Reis.

✤ ✤

BOTAFOGO F. C. X COLLEGIO MILITAR

No campo da rua General Severiano, defrontaram-se domingo ultimo, as equipes infantis e juvenis dos teams acima.

A partida preliminar agradou plenamente, foi disputada com muito ardor e teve lances emocionantes, que arrancaram da numerosa assistencia, grandes applausos. Ambas equipes actuaram galhardamente, notadamente a de Glorioso em que seus meninos, faziam desapparecer a desvantagem que levavam physicamente, pela technica admiravel que empregaram.

Os teams:

E com o score de oxo, terminou o interessante prélio, arbitrado por Felix Menezes, cuja actuação foi fraca.

Botafogo — Ovidio; Adolpho, Amerim, Aloysio; Paulo, Halley; Geraldo, Araujo, Odilon, Camara, Ellsyo.

C. Militar — Castillo; Novaes, Borobó; Adalberto, Annibal, Julinho; Heitor, Gongo, Zagari, Walter, Renato.

Dos teams salientamos: Ovidio, Halley, Paulo, Geraldo, Araujo, Adalberto, Borobó e Gongo.

* * *

UMA REUNIÃO NA ASSOCIAÇÃO

Está marcada para depois de amanhã, na séde da Associação Metropolitana uma reunião do conselho deliberativo que tratará de:

— Distribuição de processos;

— Discussão e approvação de pareceres.

* * *

UMA ASSEMBLE'A IMPORTANTE NO BOTAFOGO

O presidente do Botafogo F. C. convida os socios para se reunirem em assembléa geral, no dia 4 do proximo mez de Dezembro, ás 9 horas, na séde do Club, afim de elegerem o Conselho Deliberativo para o biennio de 1926-1927.

A assembléa só ficará constituida com a presença da metade do numero total dos socios devendo os contribuintes apresentarem a carteira de identidade e o recibo do mez e os benemeritos e remidos apenas a carteira de identidade.

Na secretaria do club, das 9 ás 6 horas, encontrarão os socios uma relação daquelles, cujos nomes, nos termos dos estatutos vigentes, podem ser suffragados para o conselho deliberativo.

* * *

O CAMPEONATO DA CIDADE

Realizam-se domingo, os seguintes jogos de football, no campeonato da cidade:

1ª Divisão — America x S. Christovão — No campo do America F. C., á rua Campos Salles.

Juiz: do Syrio Libanez A. C.

Representante: dr. Paulo Buarque de Macedo, do C. R. Flamengo.

Brasil x Botafogo — No campo do C. R. Flamengo, á rua Paysandú'.

Juizes: do Fluminense F. C.

Representante: dr. José Maria Castello Branco, do S. Christovão A. C.

Vasco x Hellenico — No campo do Fluminense F. C., á rua Alvaro Chaves.

Juizes: do America F. C.

Representante: Jamil Nuanis, do Syrio Libanez A. C.

2ª Divisão — Mangueira x Carioca — No campo do S. C. Mangueira, á rua Desembargador Izidro n. 92.

Juizes: do Andarahy A. C.

Representante: Vasco Ferreira Souto, do Olaria A. C.

Andarahy x Independencia — No campo do Andarahy A. C., á rua Prefeito Serzedello.

Juizes: do Olaria A. C.

Representante: Adauto José dos Reis, do S. C. Mackenzie.

* * *

LIGA LEOPOLDINENSE

São estes, os jogos de domingo, na Liga Leopoldinense:

Rio Cricket x Mauá.

Cordovil x Cancella.

O primeiro, é jogo annullado e o segundo fim de partida (52 minutos).

* * *

LIGA SUBURBANA

Jogos de domingo:

Alliança x Argentino.

Cascadura x Gomes Serpa.

* * *

ASSOCIAÇÃO SUBURBANA

Domingo proximo, realizam-se os seguintes jogos:

SERIE A

Internacional x Jardim, 1ºs e 2ºs quadros.

Magno x Floresta, 1ºs e 2ºs quadros.

SERIE B

Oriente x Engenho do Matto, 1ºs e 2ºs quadros.

São José x Rio, 1ºs e 2ºs quadros.

* * *

OS TRENOS DO HELLENICO

Realizando-se esta semana trenos de football com os teams da Marinha Nacional, a direcção sportiva do Hellenico solicita o comparecimento dos teams e seus reservas abaixo mencionados no campo da rua Itapirú' n. 137, nos dias e horas designados:

Hoje — A's 3 horas — Bailly; Dario e Plutarcho; Aldo, Nogueira e Antenor; M. Costa, Lucindo, Rubem, Gabriel e Luiz.

Reservas — Santa, Aguiar, Villela, Octavio, Alonso e Jayme.

Amanhã — A's 3 1/2 horas — 2º team — Victor; Brasil e Osvaldo; Eugenio, Ernani e Ivo; Macedo, Ivo, Paim; Costa, Nilo, Eurico e Goulart.

Reservas — Tininho, Victor, João Silva, Austreclinio e todos os jogadores inscriptos.

* * *

O CAMPEONATO RIGRANDENSE DO SUL

Porto Alegre, 23 (Do correspondente) — Terminou o campeonato estadual sendo proclamado campeão o Gremio Sportivo de Bagé, da cidade do mesmo nome.

O Bagé venceu a partida final contra o Gremio Portoalegrense, abatendo-o por 2 x 1.

* * *

LIGA DOS SPORTS DA POLICIA MILITAR

Foi organizada a seguinte tabella para o torneio de football a que concorrerão as equipes da Policia Militar, filiados á Liga dos Sports recentemente creada nessa corporação:

Serie A

Dia 5 — 3.º Batalhão x Regimento de Cavallaria; 5.º Batalhão x C. S. Auxiliares; juiz da 1.ª prova, tenente Sylvio; juiz da 2.ª prova, tenente Barbariz.

Dia 12 — Regimento de Cavallaria x 5.º Batalhão; 3.º Batalhão x C. S. Auxiliares; juiz da 1.ª prova, aspirante Balthazar; juiz da 2.ª prova, tenente Barbariz.

Dia 19 — 3.º batalhão x 5.º Batalhão; Regimento de Cavallaria x C. S. Auxiliares; juiz da 1.ª prova, Aspirante Sobrinho; juiz da 2.ª prova, tenente Barbariz.

Serie B

Dia 5 — Companhia de Metralhadoras x 6.º Batalhão; 1.º Batalhão x 4.º Batalhão; juiz da 1.ª prova, Aspirante Balthazar; juiz da 2.ª prova, Aspirante Sobrinho.

Dia 12 — 4.º Batalhão x Companhia de Metralhadoras; 1.º Batalhão x 6.º Batalhão; juiz da 1.ª prova, tenente Fernando; juiz da 2.ª prova, tenente Alvarez.

Dia 19 — Primeira prova — 1.º Batalhão x Companhia de Metralhadoras; 4.º Batalhão x 6.º Batalhão; juiz da 1.ª prova, tenente Sylvio; juiz da 2.ª prova, tenente Fernando.

Dia 26 — Vencedor da Serie A x Vencedor da Serie B; juiz para esta prova, capitão dr. Motta Rezende.

Premio: — Taça General Carlos Arlindo, offerecida pela Liga de Sports da Policia Militar ao corpo cujo team for campeão final do torneio.

As instituições são as seguintes: Liga de Sports da Policia Militar, patrocinada pelo exmo. sr. general Carlos Arlindo.

Regulamento para o Torneio Inicial dos campeonatos de football das praças da Policia Militar.

Art. 1.º — As unidades da Policia Militar concorrerão ao Torneio com uma equipe composta de praças adextrados no jogo de foot-ball Association.

Art. 2.º — Não poderão disputar o Torneio, equipes com jogadores de outros clubs, importando na perda dos pontos a equipe que disputar provas do Torneio nessas condições.

Art. 3.º — Cada partida disputada valerá dois pontos ao vencedor, nenhum ao quadro vencido. Em caso de empate cada equipe contará um ponto.

Art. 4.º — As inscripções dos jogadores para esse Torneio serão encerradas no dia 3 de dezembro do corrente anno, impreterivelmente.

Paragrapho unico. — Essas inscripçõesã serão effectuada mediante a importancia de 500 réis por jogador.

Art. 5.º — Acompanhando ás equipes para a disputa das partidas, a unidade que pertencer o quadro disputantes, encarregará um official ou aspirante de acompanhar a marcha da partida, fiscalizar a mesma e se responsabilizar pela bôa ordem e disciplina em campo e fóra do mesmo por parte dos seus jogadores.

Art. 6.º — As partidas serão arbitradas por officiaes e aspirantes da Policia Militar. As partidas não deverão ser arbitradas por officiaes pertencente ás unidades que disputarem a prova, o que será sómente permittido em falta absoluta de juizes.

Art. 7.º — Não poderão ser substituidas, depois de iniciada a partida, as praças que tomarem parte na prova official do Torneio.

Art. 8.º — Antes das partidas os jogadores assignarão uma relação que receberá egualmente a assignatura dos officiaes e aspirantes que acompanharem como responsaveis os teams disputantes, e do arbitro da partida.

Art. 9.º — A marcação do tempo regulamentar das partidas será feita de commum accordo pelos officiaes ou aspirantes responsaveis dos teams disputantes e arbitro da partida. Na relação será consignada a hora do inicio e da terminação das partidas.

Art. 10.º — Os juizes observarão as regras de football Association em vigor da Associação Metropolitana de Sports Athleticos.

Art. 11 — O Torneio será disputado em um turno unico, sendo formado duas series dos corpos da Policia Militar. Os campeões das duas series disputarão o titulo de "Campeão de Football Inicial da Policia Militar".

Art. 12 — Como premio á unidade vencedora do campeonato, caso os cofres da Liga permittam, será conferida a "Taça General Carlos Arlindo" que ficará a guarda temporaria do corpo campeão, sendo gravadas os nomes das praças.

Art. 13 — O Campeonato será iniciado logo que sejam approvados o Regulamento presente e respectiva tabella.

Art. 14 — As relações serão entregues á directoria da Liga Sportiva da Policia Militar no dia seguinte á disputa das partidas afim de serem marcados os pontos aos teams, disputantes e tomadas as deliberações que se tornarem necessaria á bôa marcha do Torneio de football da Policia Militar.

Art. 15 — Para o presente Torneio fica dispensado o uso de escudo do club.

Art. 16 — O batalhão que não possuir team organizado, poderá o jogador se filiar a qualquer um dos corpos, desde que pague a sua inscripção.

Art. 17 — Os officiaes não classificados nos corpos, poderão disputar o campeonato por qualquer dos clubs dos corpos.

BOX

Um repto de honra ao pugilista portuguez Tavares Crespo

O «manager» de Jack Marin insiste em desafial-o para um match revanche aqui no Rio

Recebemos do sr. Adolpho Pujol Machado, de S. Paulo, a seguinte carta:

"S. Paulo, 23 de novembro de 1925.

Illmo. sr. redactor sportivo do *Correio da Manhã*. Rio de Janeiro. Presado amigo e sr. — O pugilista portuguez Tavares Crespo, que nesta capital enfrentou o pugilista Jack Marin, meu pupilo, em entrevistas que concedeu a alguns jornaes dessa capital, pretendeu haver conseguido uma indiscutivel victoria sobre o meu pupilo. Além disso, ousou esse pugilista, lançar á face do publico paulistano que o assistiu, as maiores injustiças relativamente á fórma cavalheiresca pela qual foi recebido. Bem, essas "lamentações" do pugilista luso, relativamente ao ponto de vista da educação do povo paulistano, não nos podia admirar de fórma alguma. Elle, sabendo de que ha, entre a mocidade sportiva dessa capital e desta, uma rivalidade sportiva, nascida ha muitos annos, fruto das pugnas futebolisticas, quiz dahi tirar um partidosinho para poder fazer valer as suas declarações, fructos temporões da sua fertil imaginação.

Mas, isto não vem precisamente ao caso a que se prende esta carta. O meu objectivo ao importunal-o com esta carta, outro não é que o de mais uma vez reptar, como reptei e repto, o pugilista Tavares Crespo, para se medir novamente com o meu pupilo. E, a causa dessa deliberação que tomei de provocar a realização do reencontro desses pugilistas, firma-se exclusivamente nas tendenciosas declarações do pugilista Tavares Crespo, que pretendeu com ellas desfazer o valor sportivo do meu pupilo, ao qual, no seu entender, infligiu insophismavel derrota. Eu não quero discutir o ponto de vista da pretenção do pugilista Crespo. Seria enfadonho e tolo, pois, para rebater o quanto elle declarou, nada mais me é preciso fazer que o convidar a lêr, e procurar entender o que tiver lido, que os jornaes desta capital registraram, relativamente á fórma pela qual resolveu a commissão de box de S. Paulo, externar o seu "veridictum" relativamente ao combate. O pugilista Crespo, declarou entre outras infantilidades, que, está prompto a se bater novamente com Jack Marin, em qualquer parte, menos em S. Paulo e, desde que no combate venham a ser usadas luvas de quatro onças. Pois muito bem. Para dar ao valente pugilista luso o prazer que tanto elle demonstra ter, eu, apenas conhecido que foi por mim os termos da entrevista que concedeu, apressei-me a responder-lhe para lhe dizer que o meu pupilo está disposto a se bater com elle no Rio de Janeiro, com luvas de quatro onças, desde que o pugilista Crespo se submetta ás condições financeiras propostas pelo emprésario, sr. Eurico Palhares, que offertou, para premio do combate uma bolsa fixa de 8:000$000, que será levantada pelo vencedor. Tratando-se, como se trata, de um assumpto para o qual é descabida qualquer discussão financeira, pois creio, que depois do que se deu, quer á Marin, quer á Crespo, e, sobretudo a este que foi o causador do incidente desagradavel, não é licito discutir as "finanças" do tão desejado encontro, mas tão sómente que se discuta o ponto de vista sportivo, para se poder evidenciar a procedencia do allegado pelo pugilista Tavares Crespo.

Acredite o pugilista Tavares Crespo, em quem reconheço meritos de um eximio sportista, valente, forte, e capaz de grandes feitos, que outra coisa não desejo que o ver novamente enfrentando o meu pupilo. E, nenhuma melhor opportunidade do que aquella que o offerece o emprésario Palhares, posto que, sendo assim disputada uma bolsa, exclusivamente para o vencedor do combate, é fóra de duvida que, quer Tavares Crespo, quer Jack Marin, se empenharão sériamente no futuro combate, para, além dos louros da victoria, levantar esse premio que corresponde perfeitamente ao esforço despendido pelos contendores. E' mesmo uma optima medida de precaução suggerida pelo emprésario, pois dessa maneira, ambos os pugilistas se empenharão mais sériamente nas suas preparações, de forma a que possam entrar no ring perfeitamente preparados para a realização de um match á altura do mundo sportivo carioca. O pugilista Tavares Crespo, agiu mal, querendo "cantar de gallo", como fez, para depois "correr" assim, tão desairosamente, deixando por levantar até esta data, a luva que eu lhe atirei, em nome do meu pupilo.

Felissimo o procedimento do pugilista luso, e, sobretudo, anti-sportivo. Elle arrotou aos quatro ventos muitos desafôros contra Jack Marin, commissão de box, etc., etc. Queixou-se de que ganhou o combate, e que a commissão não o quiz dar como vencedor, porque o publico "não quiz". Queixou-se das luvas, que achou grandes. Queixou-se de Marin, ao qual attribue desdizes sportivos durante o decorrer do combate. Queixou-se de tudo, emfim. E declarou que se bateria com Marin, fóra de S. Paulo, com luvas de quatro onças. Pois ahi está o que elle pretende: — Marin vae ao Rio, dando assim a Crespo a "chance" da assistencia (sic); Marin acceita as luvas de quatro onças; mas... Marin quer um combate decisivo e, para isso, quer que elle se realize em 15 assaltos. Marin quer um combate sério, duro, durissimo mesmo, e, por isso, acceitou a proposta do empresario, de disputar uma bolsa ao vencedor. Por que não faz o mesmo Tavares Crespo? Por que "eclipsou-se" depois da resposta de Marin? Por que deixou de arrotar mais alto do que tem a bocca? Por que deixou de "cantar de gallo"? Por que recua assim, de maneira tão feia? Por que nada mais disse? Porque, se Marin está prompto a satisfazel-o em todos os desejos?

Será por ser o premio offerecido cabente unicamente ao vencedor? — Não póde ser, á vista do quanto declarou Tavares Crespo aos jornaes, pois se elle aqui em S. Paulo venceu a Marin, com assistencia contraria, com luvas grandes, etc. etc., elle, mais facilmente, tornará a vencel-o, com luvas pequenas e deante de uma assistencia que elle diz, ou pretende dizer, lhe seja "favoravel".

Por que? Terá acaso Tavares Crespo medo de Jack Marin? — Não é possivel... Mas, se não tem medo, por que não responde, por que não sustenta a pé firme, o quanto disse e por que não se aproveita da opportunidade que se lhe offerece de converter em factos a sua declaração? E' isso que elle já deveria ter feito á vista da resposta de Marin. Mas... elle não o fez e... talvez não o fará, pois com certeza quer voltar para a sua terra levando comsigo o cartel de invicto no Brasil, tendo o cuidado de não incluir nos seus recórtes de imprensa, os reptos do meu pupilo que está ancioso por poder dar-lhe uma liçãozinha que elle bem merece.

Grato fico-lhe pela publicação desta carta, sr. redactor, e, espero que o pugilista luso se resolva a sair do seu mutismo e se anime a levantar a luva que já está mofando no tapete...

Com estima e apreço, sou de v. s. amigo e creado obrigado,

Adolpho Pujol Machado."

ITALO x CRESPO

Está marcada para o proximo dia 6 de dezembro futuro, nesta capital, um match de box revanche entre o campeão paulista Hugo Italo e o campeão portuguez Tavares Crespo.

A luta que é promovida pelo conhecido empresario Eurico Palhares, será realizada no campo do C. R. Flamengo, á tarde.

* * *

JACINTHO COSTA E JOAO DABRE

Será sabbado proximo, dia 28, o encontro que se vem transferindo, por motivo do máo tempo. Jacintho Costa, campeão de Bello Horizonte, acha-se actualmente em perfeita forma. João Dabre, campeão de Veneza (Italia), continua trenando sériamente, pois esta é a primeira vez que se bate nos rings brasileiros. Antes destes encontros, realizam-se 3 preliminares e uma demonstração. Para assistir a esta noite pugilistica, foram convidados os chronistas sportivos de todos os jornaes desta capital e os redactores de algumas revistas.

Foi convidado tambem o campeão portuguez Tavares Crespo.

Para a mesa de jury foram convidadas as seguintes pessoas: boxeur Henrique G. Campos; Jorge Sacramento e os jornalistas Jorge Simões e Armando F. Peixoto, do "Diario da Noite" de S. Paulo.

Os ingressos marcados com data 14 ficam valendo para sabbado proximo.

As bilheterias abrem ás 7 horas da noite.

TENNIS

UM TORNEIO INTERNO NO BOTAFOGO

O director de tennis, do Botafogo F. C., communica aos associados, acharem-se abertas, no club, até 30 do corrente, as inscripções para um torneio interno, com provas de simples e duplas, para cavalheiros e duplas mixtas.

* * *

OS PROXIMOS JOGOS DA ASSOCIAÇÃO

Faltam ser realizados, para conclusão do campeonato de tennis da Associação Metropolitana, os seguintes jogos:

Botafogo x Fluminense, para decidir o campeonato de lawn-tennis do anno corrente — Campo do C. R. Flamengo, á rua Paysandú; representante, Carlos Lopes, do America F. C.

Tijuca x Flamengo para decidir a 2ª collocação na serie "B", de lawn-tennis — Campo do Botafogo F. C., á rua General Severiano; representante, Luiz Vinhaes, do S. Christovão A. C.

* * *

AMERICA F. C.

Torneio interno para senhoras

Na secretaria do America F. C. continuam abertas, até o dia 30 do corrente, as inscripções para o torneio interno de tennis de simples, para senhoras, ao qual poderão concorrer todas as senhoras e senhoritas das familias dos associados.

Basketball

O CAMPEONATO INTERNO DO TIJUCA TENNIS

Para iniciar a disputa do campeonato interno de basketball, o Tijuca Tennis Club vae effectuar hoje o seu torneio initium, o qual obedecerá á seguinte ordem:

1º jogo, ás 8 horas — São Paulo x Minas Geraes.

2º jogo, ás 8,20 — Rio de Janeiro x Amazonas.

3º jogo, ás 8,40 — Pará x Bahia.

4º jogo, ás 9,10 — Paraná x Pernambuco.

5º jogo, ás 9,30 — Vencedor do 1º jogo x Vencedor do 2º jogo.

6º jogo, ás 9,50 — Vencedor do 3º jogo x Vencedor do 4º jogo.

7º jogo (final), ás 10,10 — Vencedor do 5º jogo x Vencedor do 6º jogo.

E' a seguinte a constituição dos teams:

Team Amazonas: Sergio Vasconcellos, Cezar Coelho, Edgard Faro, Waldemar Rodrigues, Joel Paiva e Mario Campello.

Team Bahia: Martinho Ferreira, Paulo Nunes, José Campello, Paulo Cardoso de Castro, Armando B. Costa e Oscar Lopes.

Team Minas Geraes: Carlos Palhares, Reynaldo Saldanha, Carlos Rocha Brito, Georgino Peres, José Paiva e M. Henrique Araujo.

Team Rio de Janeiro: Moacyr de Araujo Carvalho, Adolpho Stacre, Ernani Costa, Reginaldo Brooking, Alfredo Brooking e Manoel Andrade Mello Sobrinho.

Team S. Paulo: Oswaldo Block, Theodoro Martins da Rocha, Carlos Moreira, Jovan Vianna, Waldemar Paixão e Mauricio Abramant.

Team Pará: Darcy Amaral Valle, Henrique Pallares, Laurindo Quaresma, Jorge Zany, Jair Cardoso Castro e Waldemar O. Paulo.

Team Paraná: Octacilio Gay, Francisco A. Sattamini, Armando G. Maximo, José Succar, Cezar Silveira Filho e Arlindo Nogueira.

Team Pernambuco: Newton Meirelles, Paulo Athayde, Orlando Dourado Lopes, José Bastos, Jayme B. Pinto Guedes e Leonil D. Paulo.

Volley-Ball

OS JOGOS DE SEXTA-FEIRA

O campeonato de volleyball da Associação Metropolitana proseguirá depois de amanhã, com os jogos abaixo:

Hellenico x Brasil — No campo do Andarahy A. C., á rua Prefeito Serzedello; juiz, Gastão Alves de Carvalho, do Andarahy A. C.; representante, Adherbal S. Bastos, do Botafogo F. C.

Tijuca x Associação — No campo do Tijuca Tennis Club, á rua Conde de Bomfim; juiz, Frederico Schmidt, do C. R. Flamengo; representante, Ortinio C. Guimarães, do Hellenico A. C.

America x Vasco — No campo do America F. C., á rua Campos Salles; juiz, José Barros Nunes, do Villa Isabel F. C.; representante, Carlos Girardin, do Fluminense F. C.

SERIE "B"

Mangueira x Bangú — No campo do S. C. Mangueira, á rua Desembargador Izidro; juiz, Joaquim Machado, do Villa Izabel F. C.; representante, Carlos Alberto Bastos, do Villa F. C.

Botafogo x Andarahy — No campo do Botafogo F. C., á rua General Severiano; juiz, Aluizio P. Machado, do C. R. Flamengo; representante, Antonio de Castro Reis do C. Vasco da Gama.

NATAÇÃO

UMA NOTA DA CONFEDERAÇÃO BRASILEIRA SOBRE O CAMPEONATO NACIONAL

O presidente da Confederação Brasileira de Desportos, resolveu prorogar até sabbado, 28 do corrente, ás 6 horas, o encerramento das inscripções para os campeonatos nacionaes de remo, natação e saltos.

PETÉCA

O CAMPEONATO DO FLAMENGO

O encarregado da secção de petéca do C. R. do Flamengo pede o comparecimento, na séde do club, ás 8 1/2 horas da noite de hoje, dos associados que desejarem tomar parte no campeonato de petéca.

XADREZ

O TORNEIO DE MOSCOU

Moscou, 24 (U. P.) — A ultima posição dos disputantes do campeonato de xadrez: Lasker empatou com Reti ao 32º lance; Alekhine, defendendo os pretos, começou bem com um ataque de rei e a defesa branca foi muito boa. Capablanca empatou com Torre ao 57º lance. A defesa franceza dos brancos nos primeiros momentos foi melhor do que no fim do jogo. Subarioff empatou com Tartakower; Gruenfeld empatou com Bogatyrtschuk; Rubinstein perdeu para Rabinowitsch; Yates e Genewski adiaram; Bogaljubow empatou com Marshall ao fim do 53º lance. No fim do jogo, a defesa branca foi melhor, mas era impossivel ganhar. Gotthilf perdeu para Shotimirski; Samisch e Loewenfish adiaram a decisão; Romanowski e Werlinski adiaram, e Speilmann não jogou.

N. da R. — Alekhine não está tomando parte no torneio.

WATER POLO

TORNEIO INTERNO DO FLAMENGO

O director de natação pede, por nosso intermedio, a todos os socios que desejarem tomar parte no Torneio Interno de Water-polo, o comparecimento á séde do club, diariamente, ás 6 horas da manhã.

As inscripções desse torneio serão encerradas no dia 27 do corrente, sendo iniciado o mesmo, no dia 29.

TURF

A CORRIDA DE DOMINGO, NO JOCKEY-CLUB

O programma para a corrida de domingo, a realizar-se no prado fluminense, ficou, hontem organizado, da seguinte fórma:

1º pareo — Premio Diamant — 1.450 metros — 3:000$000 — Florete 55 kilos, Zainab 53, Mascula 55, Guayaca 51, Quatiara 51, Garota 51 e Jutay 53.

2º pareo — Premio Energica — 1.450 metros — 3:000$000 — Tijuca 52 kilos, Monna Vanna 50, Salvatus 55, Monge 55, Raposo 52, Welsh Honey 52 e Poesia 50.

3º pareo — Premio Sterlina — 1.600 metros — 3:000$000 — Cuco 54 kilos, Valete 54, Serio 54, Quieta 52, Miki 52, Gavota e Carmela 52 kilos.

4º pareo — Premio Cordeiro da Graça — (15ª eliminatoria) — 1.750 metros — 8:000$000 — Boreas 54 kilos, Tertius Gaudet 54, Consul 54, Elite 54, Cigarra 52, Irany 54, Morgadinho 54, Cupim 54 e Quatiara 52.

5º pareo — Premio Andromeda — 1.750 metros — 3:500$000 — Ondina 53 kilos, Dalila 52, Tymbira 54, Molecote 55, Ramalero 55, Icaraby 55, Granito 55 e Garovy 53.

6º pareo — Premio Alerta — 1.450 metros — 3:000$000 — Pretoria 53 kilos, Manguinhos 49, Burlon 55, Tijuca 48, Raposão 49, Bi-Urol 54 e Milagroso 49.

7º pareo — Premio Interview — 1.600 metros — 3:000$000 — Andromeda 55 kilos, Paracatú 51, Parisina 47, Nativo 47, Obelisco 50, Ouvidor 50, Barbara 52 e Bucefalo 48 kilos.

8º pareo — Grande Premio Major Suckow — 2.200 metros — 10:000$000 — Tritão 51 kilos, Granito 51, Aziul 51, Coringa 51, Queixume 49 e Paraguaya 50.

9º pareo — Premio Liró — 1.600 metros — 3:000$000 — Estero 51 kilos, Santuzza 55, Pleno 54, Danubio 53, Luquillas 51 e Nico 54.

PROJECTO DA CORRIDA EXTRAORDINARIA DO DIA 2 DE DEZEMBRO

Premio 2 de Dezembro — 1.450 metros — 3:000$000 — Para animaes nacionaes de 3 annos, sem victoria no paiz — Pesos da tabella. (Excluido os vencedores na corrida de 29).

Premio D. Pedro I — 1.450 metros — 3:000$000 — Para animaes estrangeiros de qualquer idade, sem victoria no paiz. — (Nesta exclusão não estão comprehendidos os animaes que, não tendo victoria em grande premio no paiz, já sejam perdedores no Jockey-Club) — Pesos: 2 annos 50 kilos, 3 annos 54 e 4 annos e mais 55, tendo as eguas 2 kilos de vantagem — Descarga de 2 kilos aos platinos de 3 annos e de 3 kilos a qualquer perdedor de 10 ou mais carreiras no Jockey-Club — (Excluidos os vencedores na corrida de 29).

Premio Imperatriz Leopoldina — 1.600 metros — 3:000$000 — Para animaes nacionaes de 3 annos sem victoria no Jockey-Club, nem em pareo de premio superior a 3:000$ no paiz — Pesos da tabella, com a descarga de 2 kilos aos perdedores no paiz — (Excluidos os vencedores na corrida de 29).

Premio Maioridade — 1.600 metros — 3:000$000 — Para os seguintes animaes nacionaes: Andromeda 55 kilos, Bisturi 55, Favella 53, Jazz-Band 53, Barbara 52, Paracatú 51, Baroneza 50, Pancho 50, Onda 50, Tritão 50, Obelisco 50, Ouvidor 50, Yára 49, Bucefalo 48, Borracho 48, Nativo 47, Parisina 47, Florete 45, Condor 45, Caddor 45, Mascula 45 e Benigna 45 (O vencedor do premio Interview da corrida de 29 carregará mais 2 kilos; o 3º collocado menos 1 kilo e os não collocados menos 2 kilos).

Premio D. Thereza Christina — 1.600 metros — 3:500$000 — Para os seguintes animaes: Solidago 55 kilos, Ramalero 54, Icarahy 54, Molecote 54, Granito 54, Tymbira 53, Patricio 53, Mico 53, Santuzza 53, Carovy 52, Danubio 52, Ondina 52, Dalila 51, Freira, 50, Prata 50, Estero 50, Hercules 49, Espirita 48 e Ebano 48 (O vencedor do premio Andromeda da corrida de 29 carregará mais 2 kilos; o 3º collocado menos 1 kilos e os não collocados menos 2 kilos).

Premio D. Pedro II — 1.750 metros — 5:000$000 — Para animaes europeus de 2 annos e platinos e nacionaes de 3 sem mais de 2 victorias em provas classicas ou eliminatorias no paiz — Pesos: nacionaes 51 kilos, europeus 53 e platino 55, tendo as eguas 2 kilos de vantagem — Descarga de 1 kilo nos vencedores de 1 só destas provas, de 2 kilos aos vencedores de 1 só carreira commum no paiz e de 3 kilos aos sem victoria de qualquer especie, tambem no paiz.

Premio Princeza Isabel — 2.200 metros — 4:000$000 — Para os seguintes animaes: Cizleb 55 kilos, Leblon 53, Mosquete 52, Cacique 52, Rataplan 50, Tupy 49, Mouro 49, Aziul 49, Coringa 48, Pecoador 48, Maradjah 48, Sincera 47, Caravana 47, Palmella 46, Atta Baby 46, Granito 46, Ramalero 45, Icarahy 45, Portento 45 e Paraguay, 45 kilos.

Premio Princeza Leopoldina — 1.600 metros — 3:000$000 — Para os seguintes animaes nacionaes: Mimi Ali 55 kilos, Primazia 55, Danubio 55, Dalila 54, Andromeda 54, Freira 53, Prata 53, Fragoso 52, Hercules 52, Ebano 51 e Espirita 51 kilos.

Premio 25 de Março — 1.450 metros — 3:000$000 — Para os seguintes animaes: Burlon 55 kilos, Salerno 55, Bi-Urou 54, Schimmy 54, Pretoria 53, Utamaro 53, Sultana 53, Vesuvio 53, Stamboul 52, Aly 52, Querol 52, Trovoada 52, Grey Astra 50, Milagroso 49, Raposão 49, Vale Quatro 49, Manguinhos 49, Salvatus 49, Argentino 49, Troyano 49, Tijuca 48, Atlantico 48, Monna Vanna 47 e Welsh Honey 47 — (O vencedor do premio Alerta da corrida de 29 carregará mais 2 kilos; o 3º collocado menos 1 kilo e os não collocados menos 2 kilos).

— Nos pareos que não forem de pesos da tabella, o maximo subirá a 55 kilos.

— A inscripção será encerrada amanhã, quinta-feira, ás 5 1/2 horas.

* * *

EM PORTO ALEGRE

Porto Alegre, 24 (A. A.) — Realizaram-se domingo as annunciadas corridas da Sociedade Hyppica Protectora do Turf.

Foram os seguintes os vencedores dos pareos corridos: Grande premio Carlos Barbosa, 2.100 metros; venceram: 1º Frade, e em 2º Demerara. Tempo 137 1/2. Os demais foram ganhos: por Neva e Miss Cyclone; Astuta e Condessa; Rainha e Rondon; Chilena e Agressiva; Colosso e Irohito; Itaquy e Bonaparte; Chileno e Nevoeiro; Plymouth e Cabiria. O movimento da casa das apostas attingiu á cifra de 54:430$000.

Veiu seduzida ou por sua livre vontade?

Quando procurava adquirir uma passagem para S. Paulo, hontem, á noite, nagare da Central do Brasil, foi detida pela policia do 14º districto a menor Maria Alvarez Ferreira, de 18 annos, hespanhola, domestica e residente na capital daquelle Estado, com seus paes José Alvarez e Genova Ferreira.

Agiu assim, a policia, por ter informações de que Maria viera daquelle Estado seduzida por um individuo que depois a abandonou.

Interrogada, a menor declarou, que viera com a intenção de collocar-se aqui, mas que, não tendo conseguido arranjar emprego, depois de duas semanas de procura, resolvêra regressar.

A despeito de não confimar Maria as informações que lhe levaram, as autoridades do 14º districto abriram inquerito a respeito.

Maria embarcou para S. Paulo, em companhia de um investigador que a entregará ás autoridades policiaes daquelle Estado, afim de que o facto seja apurado.

Um "camelot" atropelado por caminhão

Quando, hontem, em frente a um dos portões da estação inicial da Central do Brasil apregoava as suas mercadorias, foi atropellado pelo caminhão n. 2874, o "camelot" de nacionalidade syria, Jorge Miguel, de 38 annos, residente á rua Buenos Aires 374.

Jorge, que recebeu escoriações e contusões generalizadas, foi soccorrido pela Assistencia, recolhendo-se depois á sua residencia.

O carroceiro Mario Pereira, residente á rua Borja Reis n. 150, casa 4, foi preso pela policia do 14º districto, que abriu inquerito a respeito.

Habeas-corpus impetrados ao Supremo Tribunal

Ao Supremo Tribunal, afim de serem postos em liberdade, impetraram habeas-corpus os 1ºs tenentes Carvalho Caldas, e Herculano Julio dos Reis Lima e sub-officiaes Aguinaldo Assis Baptista e Dagoberto de Miranda.

A VIDA EM VIDROS
Rhum Creosotado
DE
Ernesto Souza
BRONCHITE
Rouquidão, Asthma, Catarrhos chronicos
GRANDE TONICO
abre o appetite e produz a força muscular

FORMULA:
CREOSOTO DE FAIA
IODO
Hypophosphito de SODIO
Hypophosphito de CALCIO
GLYCERINA
Fartos elementos para a Hygiene dos Pulmões e
: : Robustez : :
Ap. D. G. S. P. n. 56, de 1|10|1894. (6:81)

NOTAS RECREATIVAS

Grupo de associados e convidados, em pose especial para o "Correio da Manhã", durante a linda festa de domingo ultimo, vendo-se ao centro, sentado, o presidente Henrique de Souza, ladeado pelas galantes "directoras" do "Gremio Infantil" — Geraldina, Lina, Gerda e Carmen, promotoras da festa.

FABULASINHAS — Phedro — A lebre e a tartaruga) — "Apostemos, disse á lebre a tartaruga matreira, que eu chego primeiro ao alvo do que tu, que és tão ligeira!" Dado o signal da partida, estando as duas a par, a tartaruga começa lentamente a caminhar. A lebre tendo vergonha de correr deante della, achando uma tal victoria uma péta ou bagatella, deita-se e dorme o seu pouco, ergue-se e põe-se a observar de que parte corre o vento, e depois entra a pastar, eis deita uma vista d'olhos sobre a caminhante sorna, inda a vê longe da méta, e a pastar de novo torna. Olha, e depois que a vê perto, começa a sua carreira; mas então apressa os passos a tartaruga matreira. A' méta chega primeiro, apanha o premio apressada pregando á lebre vencida uma grande surriada.

Não basta só haver posses para obter o que intentamos, é preciso pôr-lhe os meios, quando não atrás ficamos.

O contendor não despreses por fraco, se te investir, p orque um anão, acordado mata um gigante a dormir — *Principe Fofinho*.

*

CRUZEIRO DO SUL — Todos os mais sympathicos e pacificos elementos de successo foram congregados para a graciosa festa do Gremio Infantil, ultimamente organizado na séde majestosa que é o "Firmamento".

As quatro rutilantes estrellinhas que formam o "Cruzeiro" do gremio, lá estavam a distribuir beijinhos, bonbons e sorrisos, não apenas as suas amiguinhas da mesma edade, em avultado numero, como tambem aos marmanjos dos dois sexos, em numero não menor.

E desde as seis horas da tarde até bem depois da meia-noite transcorreu animadissima a linda festa, com a assistencia sempre gentil das graciosas componentes do Gremio Infantil, que se devem sentir justamente orgulhosas dos momentos felizes que proporcionaram aos seus innumeraveis convidados.

Por outro lado Henrique Loureiro Lord Cavador, Napoli, Copello, etc., e o Mendes?... como responsaveis directos do gremio e do Club, não pouparam sacrificios, para demonstrar o que ficou plenamente registrado, isto é: que o querido Rancho-Escola da Cidade Nova colhe a mais e mais louros inegaveis, numa positiva demonstração de pujança e energia.

Dentro de alguns dias, daremos aqui certas "novidades" e "explicações" sobre o glorioso club, que marcha a passos agigantados para victorias immorredouras.

*

BLOCO RESPEITA OS CARAS — Conforme aqui mesmo noticiaramos, inaugurou sabbado ultimo ,esse estimado nucleo carnavalesco da velha zona de Catumby a sua nova séde, agora admiravelmente bem installada á rua Itapirú n. 167.

E para tanto, foi o amplo predio ornamentado de festões, flores vivas e pequeninos fócos electricos formando tudo um aspecto de encantamento, obra da esforçada directoria do bloco, a cuja frente se encontra essa respeitavel dupla que os irmãos Caldas, formam inquebrantavelmente.

Cumprindo o programma delineado, o presidente Durval, ás 9 horas da noite, deu inicio á sessão solenne para que tivesse logar o acto da inauguração.

Após judiciosas considerações, explicando e estudando a vida do Bloco, que conta já com cinco annos de existencia, foi dada a nova séde como inaugurada, ouvindo-se então uma grande oração ao bloco e seus dirigentes, bem como ao "Correio da Manhã", partidos da enorme massa de convidados e associados, anciosos pelo inicio das dansas, que iam ser dirigidas por u m monumental jazz band, sob a orientação do Pequenino.

Em nome deste jornal e no do Centro dos Chronistas Carnavalescos, deque é presidente, Principe Fofinho apresentou aos irmãos Caldas os seus votos de muitos triumphos para o querido Bloco Respeita as Caras, em cujas novas installações ha de o olher uma serie infindavel de successos.

As dansas, uma vez principiadas não acabaram nunca mais...

*

S. C. HADDOCK LOBO — Foi transcorrido com brilho inegualavel a soirée dansante realizada, sabbado ultimo, na esplendorosa séde dessa sympathica sociedade do Engenho Velho.

Essa festa, que commemorava a reabertura promissora da estimada aggremiação, teve a assistencia de innumeras familias da melhor sociedade carioca, assim como a comparencia de varias commissões de clubs congeneres, como Recreio dos Artistas, Filhos de Talma, etc., etc, tendo as suas dansas sido dirigida pelo efficiente jazz-band Pedrinho, um dos mais barulhentos e por conseguinte, dos melhores do Rio.

E' de louvar os esforços dos novos dirigentes do S. C. Haddock Lobo, no sentido de reerguer a associação, que, por circumstancias alheias á sua vida mesma, ia sendo quasi forçada a desapparecer.

Felizmente, porém, surgiram as suas figuras varonis, que conseguiram consolidar e concretizar os fundamentos momentaneamente abalados.

E a prova do exito está na brilhante soirée levada a effeito sabbado transato, para cujo transcurso foi o predio da rua Haddock Lobo, 94, bellamente engalanado, dispostas as suas dependencias com certa commodidade, mas que, apezar de amplas, eram insufficientes para abrigar a alluvião de convidados e associados e respectivas familias que accorreram ao lindo baile.

Não é, conseguintemente, nenhum favor que se faz registrar sem "embages", o successo averiguado, almejando que a rota da sua trajectoria, continue a ser sempre para cima e para a frente.

*

CORBEILLE DE FLORES — A "Cesta" domingo reabriu-se para um novo baile, continuação da imponente serie, que vem realizando com grande successo. Os maiores desta sociedade, Nicodemos, Fito, Machado, Pedro Herculano, Paiva, Eloy, Lourenço auxiliados por Bertolina Barbosa, Antonia Pereira da Silva, Ignacia e as demais gremistas, cumularam seus convivas e representantes de imprensa, de gentilezas. Uma optima orchestra abrilhantou o festival.

✤

ARTHALYDIO PINTO LUZ — Continua, infelizmente, acamado o nosso prezado collega de imprensa Arthalydio Pinto Luz (A. Zul), a quem desejamos prompto restabelecimento.

*

BOHEMIOS DE BOTAFOGO — Mais uma primorosa festa realizou-se domingo, na séde da gloriosa sociedade de Botafogo, cujo crescente progresso é de pasmar. As componentes das Turmalinas no brilho offuscante de suas facetas, concorreram em muito para o brillrantismo da festa que é esperada com anciedade.

A harmoniosa orchestra concorreu com a sua maviosidade para o maior fulgor do baile. Oscar Machado, Xavier, os dois lidimos recreativistas não tiveram mãos a medir para os seus convidados.

*

FILHOS DA MONTANHA — Para domingo estava marcada uma imponente festa que se revestiu de grande brilho, dada a operosidade e competencia dos componentes desta futurosa sociedade, a cuja frente se encontram os populares carnavalescos José Maria, Loures de Miranda e Sabino. As formosas gremistas continuam a grande faina de preparo para as proximas pugnas de Momo.

A orchestra da casa proporcionou aos convivas os melhores numeros de seu variado repertorio.

*

MIMOSAS CRAVINAS — Viçoso e olorante o "Canteiro", domingo prendeu a attenção dos seus innumeros admiradores que se acostumaram de ha muito ás imponentes e concorridas festas, que Amorim, sabe realizar. A habilidade de Benedicto ao piano, deixou surpresos e fatigados os innumeros pares, quando de manhã deu o galope final. As mais lindas creaturinhas da localidade com a sua graça e formosura deixaram muitos cerebros desarranjados.

*

RIO CLUB — Mais uma vesperal dansante foi effectuada domingo ultimo na séde deste centro elegante da rua General Camara. Muitas e elegantes familias achavam-se presentes, dando aos salões aspecto garrido. As dansas eram impulsionadas por admiravel jazz-band, que as animou até a meia noite.

Mello, Franco, Pequeno, Martins, etc., a todos cumularam de amabilidades, principalmente os representantes da imprensa, entre os quaes estavam dr. João Lemos K. Nos, Cicerone e o redactor desta secção Principe Fofinho.

*

ARREPIADOS — Tivemos o prazer de encontrar sabbado o valoroso carnavalesco Jacob, presidente dos Arrepiados, que nos communicou a convocação de uma assembléa geral para o dia 3 de dezembro, para eleição da nova directoria e eleição da Commissão de Carnaval, visto os consagrados subditos de Momo pretenderem enfrentar suas dignas rivaes no proximo anno. Segundo conseguimos saber a sua entrevista publicada na "Tribuna" veio animar as hostes do sArrepiados, sendo diariamente accrescido o numero de adhesões.

*

FLOR DO ABACATE — Mais animado baile foi realizado sabbado passado, com grande animação e concurrencia, o que vem provar a pujança, força de vontade e caprich dos actuaes dirigentes da popularissima sociedade.

A assistencia selecta que ahi faz ponto de reunião prova que o "Abacate" involuiu; pelo contrario avultando mais umbroso e potente, abrigando os verdadeiros carnavalescos. A orchestra dirigida pelo maestro Alvim, confirmou mais uma vez os seus foros, concorrendo muito para que os innumeros pares se deliciassem com os mais saltitantes tangos. Xavier, Vasconcellos, Onofre, Juventino, Monteiro Lopes e os demais paredros foram prodigos em gentilezas para com o nosso representante, Rojão, e Democrito, o culto chronista da "Tribuna".

Afesta, na maior ordem terminou alta madrugada, deixando innumeras -(amizades e) saudades. Para hoje está marcada uma nova reunião da directoria para as 8 horas bem como o primeiro ensaio, pois o "Abacate" fará Canraval externo e para fazer differença a muita gente bôa, como o affirma Juventino.

Uma bella impressão do sentimento de fraternidade da Flôr do Abacate e Ameno Resedá, tivemos sabbado, com a visita de Joanito, Ataliba e varios associados do Ameno. A palestra affavel, animada, cheia de bons ditos e rememorações de feitos gloriosos das duas co-irmãs, deu-nos a melhor impressão dos verdadeiros gentlemen que tanto trabalham para o progresso do carnaval carioca.

*

LOURENÇO MAIA — Passou, sabbado ultimo, pelo rude golpe da perda do se uprogenitor, o sr. Oscar Maia, antigo e veterano defensor das glorias immacheciveis da Escola dos Ranchos do Brasil, que é o querido Ameno Resedá. Ao seu enterramento, cujo feretro saiu da rua João Ventura, 16, para o cemiterio proprio, accorreram innumeros amigos e companheiros de Oscar Maia, a quem apresentamos as nossas sinceras condolencias.

NOTAS SUBURBANAS

Inhauma

A rua Glaziou, nesta localidade, é uma das que embora edificada não tem tido nenhum melhoramento.

Sem possuir calçamento, nem terem as sargetas funccionando para dar escoamento as aguas, tornou-se um perigo para a saude dos moradores que já não sabem mais como reclamar providencias.

A rua Glaziou, em Inhaúma, precisa com urgencia ser melhorada afim de não ficar qualquer dia intransitavel.

A Prefeitura necessita ter um bom movimento para Inhaúma, que tem sido esquecida, abandonada mesmo.

A rua Glaziou então está n'um estado de miserabilidade que causa dó.

O prefeito precisa visitar Inhauma para se certificar do estado horrivel em que se encontra.

Realengo

Em Villa Nova, nesta localidade vão ser em breves dias installados as torneiras publicas nas ruas Rosalina, D. Jacintha, Engenho Novo, Major Albino e cruzamento das ruas N. S. da Piedade e Aprazivel.

Esse serviço que está sendo feito sob a direcção do engenheiro dr. Mario Valladares termina com o supplicio que soffriam os moradores dessas ruas com a falta d'agua.

Campo Grande

Moradores desta zona nos pedem levar ao conhecimento do prefeito, por não verem as autoridades municipaes do districto, o abuso constante de alguns vendedores de peixe que se utilizando da bica existente no cruzamento da rua Campo Grande com a Barcellos Domingos para a lavagem da sua mercadoria ainda ali a abandonam quando a mesma está deteriorada.

Já não bastava, dizem-nos os nossos informantes, que vendedores de "miudos" chegados pelo trem matruquinho fizessem a lavagem de seus artigos nessa bica, vieram agora os peixeiros, amanhã virão outros e as autoridades municipaes do districto continuam indifferentes, de nada sabendo.

Appellam, portanto, para o prefeito afim de cessar esse enorme abuso, praticado num logar importante como é Campo Grande.

Santa Cruz

A população do Curato vae hoje ver satisfeito um dos seus maiores desejos com a inauguração da rede telephonica e o respectivo centro.

Melhoramento de grande importancia, por facilitar as communicações, ha muito se fazia sentir, o que afinal é hoje levado á effeito com geral contentamento.

Piedade

Consoante ao que noticiamos inaugurou-se domingo, na rua Assis Carneiro 537, na estação de Piedade, o Amparo Thereza Christina, cujo fim é abrigar a velhice desamparada.

A cerimonia da inauguração compareceram muitas pessoas gradas, havendo saudações enthusiasticas.

O Amparo Thereza Christina, que é dirigido por senhoras, tem a seguinte directoria:

Saturnina Ramos de Carvalho, directora; Irene Amelia dos Santos, vice-directora; Maria Carolina de Carvalho Costa, thesoureira; Maria F. Seixas, vice-thesoureira; Maria da Graça, secretaria; Isoletina Andrade, vice-secretaria; Etta Wilson, Macedo, procuradora; Amalia Assumpção Menezes, vice-procuradora.

Brigaram e um feriu o outro a navalha

Desavieram-se os dois ali, na praça 11 de Junho e, depois de se insultarem mutuamente "em pedaço", passaram a vias de facto, trocando taponas e pontapés a "bessa".

No meio da luta, um delles sentindo que estava levando desvantagem, saccou de uma navalha e golpeou o outro no pulso direito, fugindo em seguida.

O ferido, Manoel Pinto Serro, empregado no commercio, de 35 annos, portuguez solteiro, residente á rua da Misericordia n. 6o, recorreu á Assistencia, de onde, depois de medicado, recolheu-se á sua residencia.

Tendo conhecimento do facto, a policia do 14º districto abriu inquerito a respeito e mandou intimar o aggredido a prestar declarações.

A sujeira da travessa Dias da Costa

Os moradores da Travessa Dias da Costa fazem por nosso intermedio uma reclamação contra a quantidade de lixo depositada na referida rua, pois a Limpeza Publica por lá apparece de [illegible] quando.

Acaresce a excustancia de que quando a Prefeitura andou reparando o calçamento da rua General Camara, no trecho que fica entre a rua dos Andradas e a citada travessa, ficou na esquina desta grande quantidade de parallelipipedo, obstruindo a passagem das aguas.

FOI-SE COM A BICYCLETTA

Manoel Fernandes collocou, hontem, a bicycleta de sua propriedade em frente á casa em que reside, á rua Tonelleiros n. 77, e entrou novamente. Nessa occasião, Antonio Martins dos Santos pulou para cima da machina e tocou-a á toda.

Duas pessoas, porém, José de Souza e Domingos Fonseca, perseguiram-no, indo prendel-o já longe e apresentando-o ao commissario de dia do 30º districto, que restituiu a bicycleta ao legitimo dono e recolheu o larapio ao xadrex.

UM MENOR ATROPELADO

Em frente á sua residencia, que é á praia do Cajú n. 93, foi o menor Rubem, de quatro annos de idade, atropellado por um automovel, recebendo pelo corpo escoriações generalizadas.

A Assistencia Municipal soccorreu a victima, que se recolheu, depois, á respectiva residencia.

Télas & Palcos

Jack Holt, o conhecido galã dos films da Paramount, em companhia da esposa e filhos, em sua residencia, em Hollywood. — Na gravura vê-se: Timmy, Betty, a sra. Holt, Imogene e o famoso artista.

Télas

OS PROGRAMMAS DO DIA

AVENIDA — Nem de outra maneira podia ser. Film em que ha sentimento e ha espirito; film em que se apresenta com a sua arte superior e a sua beleza seductora, a querida Bebe Daniels; era logico que se despertasse o interesse publico como se despertou, saindo dos salões do elegante cinema Avenida contentissimo e bem disposto, porque se "A manicura" lhe fala á alma lhe deixa tambem o animo com a mais agradavel das impressões. Hoje repete-se "A manicura" com tão interessantissimo Jornal da Fox.

—X—

CAPITOLIO — A união faz a força, mas vemos em "Pelos caminhos do paraiso", que com motocycletas não pudéram contra um automovel. E' o caso mesmo que em vez da união fazer a força, o numero atrapalhava a acção. Foi o caso que, tendo sido roubado um riquissimo collar de diamantes, e fugindo o casal de ladrões pela estrada, em automovel, as policias ruraes foram avisadas, e de cada uma dellas sahia um bando de policiaes motocyclistas em perseguição. [illegible]

—X—

IDEAL — São dois os films da Paramount que o Ideal programmou esta semana, cada qual melhor e mais suggestivo. [illegible]

—X—

IMPERIO — Ronald Colman apparece no film sobre da First National "Nelle romanesca". [illegible]

—X—

ODEON — Tom Mix apresenta mais uma aventura, por signal que uma das melhores e mais movimentadas. [illegible]

—X—

PARISIENSE — O querido e tradicional Parisiense continúa a exhibir com formidavel successo o magnifico film "Um lar desfeito". [illegible]

—X—

PARIS — O programma que esta elegante casa de diversões está exhibindo desde hontem [illegible]

Nos bairros

AMERICA — Realiza-se hoje no cine-theatro America um festival do illusionista Cedric. [illegible]

—X—

TIJUCA — Pola Negri, em "A irrealista" [illegible]

—X—

POPULAR — "A lamina de combate", Richard Barthelmess e Dorothy Mac Kaill.

—X—

PRIMOR — "A força do desejo", com Viola Dana e Milton Sills, e "Dobrem os sinos", com Wanda Hawley e Pat O' Malley.

—X—

BOULEVARD — "Scaramouche", com Ramon Novarro, Lewis Stone e Alice Terry.

—X—

PIEDADE — "As pupilas do senhor reitor", com Eduardo Brazão e Maria de Oliveira, e "O mundo em foco".

—X—

MODELO — "Um anno de vida", com Antonio Moreno, Aileen Pringle, Dorothy Mac Kaill, e "A gaja", com Alma Rubens, Jack Mulhall e Judy King.

—X—

MASCOTTE — "Sorrindo entre o pranto", com Richard Talmadge. [illegible]

VARIAS NOTAS

NOVAMENTE "A DUQUEZA DE LANGEAIS" — [illegible]

—X—

O QUE O IDEAL VAE EXHIBIR — [illegible]

ção, uma verdadeira obra prima. E' a primeira super-producção que Diamond-Programma nos apresenta, animada por artistas do alto merito de Anna Q. Nilsson e de Stuart Holmes.

Adolphe Menjou, Florence Vidor e Betty Bronson fazem uma pergunta singular, no lavor da Paramount, "Por que divorciar?", pellicula de que os entendidos dizem maravilhas.

—X—

FESTIVAL DE OSCAR SOARES — O festival do querido actor comico Oscar Soares no cine-theatro Brasil que hoje se realiza apresenta um programma sensacional que ninguem deve perder. Na tela exhibem-se dois grandes films. No palco apresentar-se-ão numeros excellentes como sejam Martinho Gouvêa, o maior guitarrista do mundo com os seus fados e musicas classicas; Edith Falcão, diseuse de enorme merecimento; a bailarina Maria Amelia, em seus bailados excentricos; Raul Gonçalves, cantor; Vergarito, bailarino; Del Negri, tenor; K. K. Reco, humorista, e Oscar Soares, com o seu cão cantador e os seus monologos. Um festival a tanto.

—X—

O RIO GRANDE E A CINEMATOGRAPHIA — "Porto Alegre, 23 — Foi promulgada a lei que autoriza o governo do Estado a isentar do imposto de exportação, por tempo indeterminado, os films cinematographicos que forem exhibidos por qualquer localidade fóra do Estado, depois de haverem sido exhibidos no Rio Grande do Sul."

Palcos

NOTAS & NOTICIAS

COMPANHIA LEA CANDINI — A companhia Léa Candini, que a 30 do corrente estréa no Lyrico, com a operetta "A Condessa Marizza", encerrará a temporada theatral estrangeira deste anno. [illegible] Os personagens de "A Condessa Marizza" são os seguintes:

Condessa Marizza, Conde Tassilo Endroly, Barão Koloman Zsupan, Lisa, sua irmã, Principe Mauricio, Princessa Bozena Kuddenstein de Chlumetz, Cekko, velho servidor de Marizza, Carlo Stefano Lieberberg, Penizek, Berkko, tzigane, Manja, joven tzigana, Sariska, Mariska e Ersika, meninas da aldeia, Tillo e Olga, amigas de Marizza.

A acção é movimentadissima. [illegible]

—X—

FESTIVAL NO JOÃO CAETANO — [illegible]

Brandão Sobrinho, Palmeirim Silva, Arma, Manoel Rosas, Armando Duval, Juvenal Fontes, Oscar Soares, Alfredo de Albuquerque, menina Durvalina Santos, e alumnas de Maria Amelia.

Do programma fazem parte a representação do drama "O gaiato de Lisbôa", a comedia "Uma chavena de chá", "Dansa macabra", bailado, por Maria Amelia, concerto da banda do Corpo de Marinheiros Nacionaes, apresentação dos athletas portuguezes Tavares Crespo e Jayme Neves, 2º premio das olympiadas de Paris, offerta de uma medalha de ouro ao campeão "boxeur" da marinha, Géo Netto, entrega de uma taça ao C. R. Vasco da Gama.

A festa é em homenagem á Armada, e ao Club de Regatas Vasco da Gama.

—X—

O CARTAZ DO GLORIA — Embora se mantenha firme, no cartaz do Gloria, a victoriosa revista do Conselheiro X. X. e do Barão de Nêlle, "Fóra do sério", a companhia Tró-ló-ló já tem em ensaios a ultima producção da popularissima parceria Bittencourt-Menezes: "Flu-Flu", revista feerie que se destina, com motivo mesmo de sua propria substancia, a um novo e ruidoso successo. "Flu-Flu" é escripta em linguagem sã, elevada, escorreita e o humor que recuma de sua dialogação tende a manter o nivel de distincção que o Tró-ló-ló estabeleceu, chamando, para isso, afim de marcar convenientemente o seu apparecimento em publico, os festejados intellectuaes patricios Humberto de Campos e Oscar Lopes, a firmar a peça com que o elenco estreou no elegante theatrinho da Avenida.

Ainda hoje, Tró-ló-ló representa, no Gloria, a revista "Fóra do sério", com Aracy Côrtes, Adriana Noronha, Manoela Matheus, Lucilia Jercolis, Lia Binatti e Augusto Annibal, Jardel Jercolis, Roberto Vilmar, Pascoal Americo e Danilo de Oliveira, nos principaes papeis.

—:—

OS PAPEIS DA BURLETA "TORCE, ADELIA... TORCE" — A Companhia Carioca de Burletas estréa, depois de amanhã, no theatro Carlos Gomes, com a brilhante burleta em tres actos, de Olivio Reys, e musica de Sophonias D'Ornellas, tendo a seguinte distribuição: Adelia, a irresistivel creada do Fox-Trot-Hotel, Priscilla Silva; Flavia, uma aventureira elegante, Déa Robini; Tatá, a censorista do Fox-Trot-Hotel, Amelia Ferreira; Mme. Martha, uma "andorinha" semi-franceza, Marina de Souza; Ignez, mulher ciumenta e descontiada, Gina Costa Esmeralda, uma "melindrosa" que quer casar, Maria Martins; Sylvestre, o ambicioso creado do Fox-Trot-Hotel, Pinto de Moraes; Bernardo Schoots, inglez, caçador de cobras e bebedor de "whisky", N. Bittencourt (K. K. Reco); Clemente, o feroz gerente do Fox-Trot-Hotel, Humberto Miranda; Leonel, o homem que tem a mania das palavras cruzadas, Benildo de Freitas; Nestor, um rapaz ingenuo, o tenor Pedro Celestino; Raymundo Casquinhas, um velho conquistador, Ary Vianna; Julio Garganta, o trombonista do "jazz-band" do Fox-Trot-Hotel, Horacio Guimarães; 1º hospede, Palmyra; 2º, Mathilde; 3º, Emilia; 4º, Aurora. Acção no Rio — Actualidade. Scenarios de J. Barros.

—:—

ROUPA NA CORDA — Continua o theatro S. José a encher-se, todas as noites, com as representações da nova revista de J. Praxedes, "Roupa na corda", que ora está sendo representada alli. "Roupa na corda", que é muito bem urdida, expõe, criticando os nossos costumes, fortes da actualidade. Ottilia Amorim, Celeste Reis, Denegri; Mariska, Nair, Candida Rosa, Marietta Fild, Elisa Campos, etc., que interpretam os papeis de fantasia,

colhem, todas as noites, fartas messes de palmas. Os comicos Alfredo Silva, Pinto Filho, Chaves, Grijó, Franklin, Marcondes, etc., que defendem a parte hilariante da peça, afinam pela mesma diapasão.

—X—

"AMENDOIM TORRADO" — O brilhante desempenho dado á revista feerica, de Luiz Peixoto, "Amendoim torrado", em pleno exito no Recreio, é o assumpto obrigatorio de todas as rodas.

As enchentes succedem-se, e o publico applaude com enthusiasmo a "diavette" Margarida Max, que dia a dia mais se impõe á admiração publica, pela sua linha impeccavel e pelo seu real valor.

O publico com grande prazer aprecia os magnificos scenarios de Jayme Silva, Lazary, Collomb, Raul de Castro, Avelino Pereira e Emilio Silva e o luxuoso guarda-roupa, um dos mais bellos vistos até hoje nos nossos theatros.

—X—

TRIANON — Está despertando vivo interesse nos frequentadores do Trianon, a "première" que a companhia Procopio Ferreira realizará na proxima terça-feira, com o novo original de Armando Gonzaga, intitulado "Amanhã, tem mayonnaise", o qual, segundo nos informam, é interessantissimo e cheio de scenas da maior comicidade. O Procopio tem na nova peça um brilhante papel que elle defenderá com toda a sua arte, sendo brilhantemente secundado por Itala Ferreira, Hortencia Santos, Mathilde Costa e Manoel Pera, nos principaes papeis. Pela procura de localidades para essa "première", é de prever uma enchente na terça-feira no Trianon. [illegible] "Aguia", visto estar dando as suas ultimas representações.

—X—

"OS MARIDOS NA CORDA BAMBA" — Desejando apresentar com a maior propriedade de representação nos seus multiplos e divertidos "quiproquós" a hilariante comedia "Os maridos na corda bamba", a companhia Carmen d'Azevedo-Palmeirim Silva, só amanhã dará no Rialto a "première" que se annunciara para hoje. Conforme noticiamos, trata-se de uma peça para fazer rir, e os seus principaes papeis comicos foram entregues a Brandão Sobrinho, Palmeirim Silva, João Lino e Alvaro de Souza, fazendo a estrella Carmen d'Azevedo uma personagem jovial e seductora. [illegible] toma parte nos tres actos, em desenvolvido trabalho, cheio de situações engraçadas.

Léa Candini, a graciosa "vedetta" italiana que estreará brevemente no Lyrico, na opereta do Kalmann, "A Condessa Mariza", com a qual obteve grande successo ultimamente, em Buenos Aires.

"D. QUIXOTE"

Está na rua mais um numero, cheio, imponente, impagavel, esfuziante, do rei do riso. [illegible]

O audacioso assalto da Panificação Pilar

[illegible]

HABEAS-CORPUS A SORTEADO

O Juiz federal da 1ª vara, por despacho de hontem, concedeu "habeas-corpus" aos sorteados militares Sebastião Ruivo Pereira, José Severino de Santos, Heronides [illegible] e Pedro Gomes Rabello, [illegible] Manoel Martins Ferreira.

CENTRAL DO BRASIL

Por actos de hontem, o dr. Carvalho Araujo determinou a permuta do agente da 4ª classe Luciano Righy com o telegraphista de 4ª classe Nelson Kopke.

A estação Central forneceu hontem, por conta dos diversos ministerios e outras repartições publicas 78 passagens na importancia de reis 2:624$100.

— Não foram attendidos nos pedidos de readmissão, os ex-empregados Luiz José da Costa e Marcos Martins Veiga.

— Deve comparecer á 2ª Secção do Trafego, o sr. Avelino de Oliveira Vasques.

— Os fazendeiros e habitantes da estação de Morsing, estão sendo prejudicados actualmente com a falta de um conferente e respectivo guarda para o serviço diario daquella estação.

Acontece que os despachos de mercadorias são effectuados na estação de Martins Costa e desta para a de Morsing é renovado o despacho como encommendas.

Certamente, o dr. Carvalho Araujo, tomará as providencias necessarias, determinando á sub directoria do Trafego, a designação do pessoal para reabertura da estação de Morsing que tem grande expedição de carvão, lenha, tijollos, madeiras e outras mercadorias, além dos viajantes diarios.

— Despachos da directoria:

Amaro & de Albuquerque, Theodoro Bloch & Comp., pedindo certidão — Certifique-se; Mayrink Veiga & Comp., pedindo prorogação do praso para entrega do material — Como pedem; Willmann, Xavier & Comp., pedindo certificado de analyse de cimento — Idem. Entregue-se a 1ª via do certificado, mediante recibo; Armando B. von Borrgonhout, pedindo passagens de 2ª classe para 75 emmigrante — Sim por equidade; Pedro Amary de Macedo, pedindo licença — Permitto a ausencia por 14 dias sem vencimentos; Companhia Lidgorwood do Brasil, pedindo restituição de differença de frete — Restitua-se a importancia de 21$800, de accordo com a informação; Banco Economico do Brasil, pedindo registro da inclusa procuração em causa propria — Attendido. Entregue-se, mediante recibo, a procuração; Costa & Lopes, pedindo prorogação do contrato — Idem a titulo precario, de accordo com a informação; Jonathas Basson, pedindo readmissão — Idem como graxeiro extranumerario; Alfredo Schurig, pedindo prorogação do praso do contracto nº 23 — Deferido; The Rio de Janeiro Flour Mills and Granaries Ltd. pedindo restituição de deposito; Alfredo de Mello Almeida, pedindo pagamento de differença de vencimentos — Idem de accordo com as informações; G. Lunay de 1º Couperio, propondo fornecimento de material — Não convem; João Baptista Gomes Carneiro, pedindo certidão; Argemira Pinheiro de Mello, pedindo restituição Americana de Eletricidade; pedindo de importancia; A. E. P. Comp. Sul providencias sobre paradeiro de volume; Nils Homming Sjoberg, pedindo audiencia para demonstração de seus apparelhos; Comp. Armazens Geraes Mineiros, pedindo certificado de despacho; Thomaz Ribeiro de Carvalho, pedindo pagamento; João Antonio Schiripa, pedindo restituição de documentos — Compareçam á Secretaria; Maria Porto de Mattos, reiterando pedido; Alberto Costa, pedindo providencia sobre extravio de mercadoria; Abaixo assignados, representantes de todas as classe sociaes do Municipio de Bananal, fazendo considerações sobre o movimento de trens — Sellem o presente; Medeiros & Rosa, pedindo restituição da importancia de 38$100 — Sellem o annexo. Compareça á Secretaria o sr. João Domingues. Compareça á Secretaria para assignatura de termo, o sr. dr. Romeu Carlos da Silveira. A assignatura desse termo, depende da apresentação do respectivo diploma.

Tentou suicidar-se ingerindo iodo

O rapaz entrára na loja da firma Guido Machado & Comp., do largo da Carioca n. 10 e pediu para falar ao irmão, ali empregado.

Depois foi aos fundos da casa, de onde começou a gritar desesperadamente. Os seus gritos produziram alarme, todos correram a ver do que se tratava e foram encontrar, então, o infeliz com os labios pretos, de tintura de iodo que tomára.

Chamada a Assistencia, esta promptamente acudiu, pondo-o fóra de perigo.

Chama-se o tresloucado Lourival Xavier Alves, tem 20 annos, é solteiro e reside á rua Commendador Soares n. 224.

Xavier Alves fóra empregado da mesma casa ha dois annos.

A policia apprehende objectos furtados e prende os larapios

Ha dias, o sr. Moysés Roberto Coutinho, estabelecido á rua da Constituição n. 55, foi victima dos ladrões que lhe furtaram uma valise contendo cinco bolsas de prata e apresentou queixa á policia.

Esta se pôz em campo e conseguiu prender os autores desse furto, os larapios Manuel Appollinario Santos, o "Taco-Nó" e Ignacio Gomes, o "Valete", que confessaram a autoria do mesmo. As bolsas foram apprehendidas em poder de A. Hennich, á rua Regente Feijó 46, e no caldo de canna da rua São Pedro 227, em poder de Antonio Dias.

Inauguração de um armazem de emergencia da Central do Brasil, em S Paulo

S. Paulo, 24 (A. A.) — Será inaugurado hoje o armazem de emergencia da Central do Brasil, construido nas proximidades da estação do Norte.

Para essa solennidade, foram convidadas as altas autoridades federaes e estaduaes.

Os funccionarios do Rio Grande do Norte não recebem vencimentos, mas vão ser reduzidos...

Natal, 24 — (A.A.) — Foi o coronel Joaquim Corrêa o unico deputado opposicionista que tratou, no Congresso, da inopportunidade da medida governamental mandando que sejam descontados 20 °|° nos vencimentos dos funccionarios publicos, combatendo, assim, o projecto apresentado pelo deputado Dencleno Duarte. Este, em vehementes apartes, atacou o orador, sendo o presidente obrigado a suspender a sessão por cinco minutos, devido á exaltação dos animos.

INDICADOR

ADVOGADOS

Dr. Alvaro Goulart de Oliveira — Avenida Rio Branco, 114, sala 5.
Dr. Salgado Filho — R. General Camara 47, 1º and. Tel. 5304, Norte.
Drs. Verissimo de Mello e Domingos Lourada — Quitanda 45. T. C. 3907.
Dr. J. Mac Dowel da Costa — General Camara 66. Tel. N. 4747.
Dr. Edmundo de Miranda Jordão — General Camara, 20. Tel. N. 6374.
Dr. Edmundo Accacio Moreira — esc. á rua do Ouvidor, n. 119, esq. da Avenida Rio Branco, 4º andar, sala n. 3. Tem succursaes nos Estados do Paraná e Santa Catharina.
Dr. C. Daniel de Deus — Advogado Esc. r. Rosario, 172, sala 1. Tel. Norte 4975.
Dr. Leopoldino de Oliveira, advogado, 7 Setembro, 75, 3º. Phone N. 3269.

MEDICOS

Dr. Luiz Ramos — P. Saens Pena, 13. R. Conde Bomfim 85. Tel. V. 639.
Dr. I. Malagueta — R. do Carmo, 5, (Esq. de S. José). Tel. 2652 C.
Dr. A. Pampiona — Medeiros Passaro, 27, Tijuca, V. 1276, 1º de Março 13, N. 5303, das 14 ás 16 horas.
Dr. Henrique Duque — Rodrigo Silva n. 5. Resid.: R. Ibituruna, 73.
Prof. Austregesilo — Cons.: 7 de Setembro 211 (3 ás 5). C. 1995. Res.: R. Souza Lima, 103. Tel. Ip. 579.
Dr. Eurico Villela — Rua do Carmo, 13, 3ªs, 5ªs e sabbs. ás 17 horas.
Dr. Bandeira Rodrigues — Mal. Floriano, 154, 3.ªs, 5.ªs e sab., 1 ás 2.
Dr. Moncorvo — (Creanças), Had. Lobo, 61 (3 hs.). Moura Brito, 58.
Dr. W. Schiller — (mentaes e nervosas). R. M. Olinda (1-3). Tel. S. 2404.
Dr. José Bastos d'Avila — Rua 7 de Setembro 231 (das 4 ás 6 hs). res.: rua Gal. Polydoro 185. Tel. S. 2748.
Dr. Flavio de Moura — R. Buarque n. 33, Leme. Tel. Sul, 1052.

MEDICOS ESPECIALISTAS

Dr. Renato de Souza Lopes — prof. da Fac. Doenças do app. digest. e nervosas (Raios X). S. José, 39.
Dr. Nelson Miranda — Mol. das senhoras, syphilis, vias urinarias e tumores malignos. R. Carioca, 48, C. 1525. Res.: V. 1649.
Dra. Ursulina (Senhs. e creanças) — Av. Central 138, cons. 12 hs. C. 1491.
Dr. A. F. da Costa Junior — (Ass. da Fac.) Pelle, syphilis, tumores. Radiumtherapia. Chile 17 (4 ás 6).
Dr. Werneck Machado — (Pelle e syphilis). Largo da Carioca, 11, 1º and.
Dr. Araujo dos Santos — Molestias dos pulmões, tuberculose (trat. pelo pneumothorax). Raios X e ultra violeta. Carioca, 48, 4 horas.
Dr. Guilherme Eisenlohr — (Tuberculose), com 34 annos de pratica. Rua Marechal Floriano Peixoto, 44, das 12 ás 6 horas.
Prof. Dr. Rabello — Syphilis, doenças da pelle. Trata os tumores e doenças da pelle pelo radium e outros agentes physicos. — Assembléa n. 85.
Dr. Montenegro Villela — Coração e pulmões. Raios X. Cons. R. Carioca, 48. Central 1525.
Dr. Murillo de Campos — D. mentaes e nervosas. Carioca, 43, ás 2 hs.
Dr. M. Gonçalves Paes — Clinica geral e doenças de senhoras. Diathermia e raios ultra-violeta. Av. Mem de Sá, 45, sob., 2 ás 5. Tel. C. 404.
Dra. H. Mercaldo e A. Lacerda — Electrotherapia do ouvido — Tratamento da surdez e suas complicações por meio da diathermo-kinesiphonia e reeducação activa — R. Carioca, 28, de 1 ás 5. Phone C. 184.

OCULOS
Dr. Sergio Saboia
Especialista
Molestias de Olhos e receitas de oculos

5 annos de pratica nos Hospitaes de Berlim, Vienna e Paris. Consultorio: rua Ramalho Ortigão n. 9, 1º andar, sala 15 (trav. São Francisco). Das 3 ás 5 da tarde. Tel. Central 509.

Dr. Joaquim Vidal

Especialista em doenças dos olhos. Chefe de serviço de Ofthalmologia do Hospital S. Francisco de Assis.

Rua S. José, 45

A's 3 1|2 horas.

CLINICA CIRURGICA, VIAS URINARIAS

Dr. A. Costallat — R. Carioca, 30, das 4 ás 6 hs. Tel. C. 3950.
Dr. Mario Kroeff — Uruguayana, 104, das 3 ás 6 horas. (N. 6404).

DOENÇAS VENEREAS E DAS VIAS URINARIAS

Dr. Alvaro Moutinho — Gonorrhéa e complicações. Rosario, 163, 8 ás 10.

CIRURGIA, MOL. SENHORAS VIAS URINARIAS

Dr. Eugenio Decourt — Consultas diarias — Assembléa, 34, de 3 ás 5 hs.
Dr. Osorio Mascarenhas — Av. Rio Branco, 257 (3 ás 5). C. 940.
Drs. Hygino Filho e A. Hygino — Cir. geral. Mol. Sras. S. José 69, 1 ás 5.
Dr. Rego Lins — Cons. Av. Rio Branco, 175, 3 ás 5. Res. Bambina, 37.

DOENÇAS DA PELLE E SYPHILIS

Dr F. Terra — Professor da Faculdade de Medicina; rua Uruguayana n. 22, ás 14 horas. Applicações de radium.

RAIOS X

Radiodiagnostico e Radiotherapia profunda.
CANCER E TUMORES
INSTITUTO ROENTGEN
DR. JACINTHO CAMPOS e DR. EUGENIO GOMES.
Rosario, 139, 2º (elevador). Tel. N. 1689.

PARTOS E MOLESTIAS DAS SENHORAS

Dr Daciano Goulart — R. Uruguayana, 35. (4 ás 6). Tel. C. 3762.
Dr. Jeronymo Guimarães — Bambina, 124, S. 1409, r. Carioca 28, C. 358.
Dr. Bento Ribeiro de Castro — 7 Set. 75. 5—6, 3ªs, 5ªs e sab. M. Abrantes, 192, 2ªs, 4ªs e 6ªs. Sul 155.
Dr. J. Pacifico — Av. Mem de Sá 335. (Tel. N. 5235), 11 ás 12 e 4 ás 5.
Dr. Camacho Crespo — R. Conde de Bomfim 577. Tel. V. 1171.

CIRURGIA, DOENÇAS DAS SENHORAS, PARTOS

Dr. Victor Godinho — R. Assembléa, 34, (5—7) 2.ªs, 4.ªs e 6.ªs, C. 4007.
Dr. Octavio de Souza — Assembléa, 14, das 3 ás 5 hs. — 2ªs, 4ªs e 6ªs.
Dr. Arnaldo Cavalcante, 3ªs, 5ªs e sab. 9 e 4 h. r. Carioca, 81

GARGANTA, NARIZ E OUVIDOS

"Sanatorio Cirurgico", clinica particular para internamento de doentes da Especialidade dos

Dr. João Marinho, prof. cathedratico da Fac. Medicina e Dr. Castilho Marcondes, assistente de clinica; 335, av. Mem de Sá Tel. N. 1092. O estabelecimento dispõe de accommodações para as pessoas que acompanham o doente.

CIRURGIA, DOENÇAS DO RECTO E ANUS

Dr. R. Pitanga Santos — Rua do Passeio 56 (1 ás 4). Tel. C. 2369.

CURA DA HYDROCELE SEM OPERAÇÃO CORTANTE

Dr. Leonidio Ribeiro — R. S. José, 19. das 3 ás 4.

GARGANTA, NARIZ, OUVIDOS E BOCCA

Dr. Eurico de Lemos — Especialista Prof. liv. da Faculdade. Cura ozena (fetidez nazal). R. Assembléa 13 (sob.) — Das 12 ás 6 horas.

OLHOS, GARGANTA, NARIZ E OUVIDOS

Dr. Maurillo de Mello — Doenças dos olhos, nariz e garganta. Com pratica dos hospitaes da Europa — Assembléa, 47.

Dr. Raul David de Sanson — S. José, 43, 1º, das 4 ás 5. Tel. C. 5197.
Dr. Chaves de Freitas — Rua Luiz de Camões 6. De 1 ás 4. T. N. 2396.

OCCULISTAS

Dr. Moura Brasil e Gabriel de Andrade — Uruguayana, 37 (2 ás 4).
Dr. Eutychio Leal — S. José, 50 — De 3 ás 4 1/2.
Dr. Edilberto Campos — Assembléa, 45, 3 ás 4 horas. Tel. C. 1299.

GARGANTA, NARIZ E OUVIDOS

Dr. Paulo Brandão — Quitanda 5 — (3 ás 5 h.). Tel. 5550, C.
Dr. Sebastião da Silva — R. Carioca, 31. N. 5508, 2 ás 5 hs.
Dr. Souza Mendes — Tuberculose da laryngo — Rodrigo Silva, 28, de 3 ás 4. C. 1838.

PARTEIRAS

Mme. Virginia Madruga — Parteira dip. Cons. e residencia: a rua General Bruce, 98. Phone Villa 149. Consultas 2ªs, 4ªs e 6ªs, das 2 ás 5. Acceita parturientes em sua casa de Saude Sta. Maria. Diarias de 10 a 30 mil réis.

CIRURGIÕES-DENTISTAS

Dr. Barros Henriques — Av. Rio Branco 175, (1º). Tel. C. 21.
Octavio Euricio Alvaro — Rua Carioca, 50. Phone C. 3392.
Dr. Pedro Dias de Carvalho — Especialista em apparelhos sem chapa. Raios X, etc. Rua da Assembléa 74 e Copacabana 660, sob.
Mario B. Botelho — Cirurgião-dentista — Consultorio: Avenida Almirante Barroso n. 1, 1º andar (elevador). Tel. C. 125.

HOTEIS E PENSÕES

Hotel Avenida — O mais importante do Brasil. End. telegr. "Avenida".

OS MELHORES CAFÉS

Café Ideal — Sempre puro. Dep. rua Saude 149 e 150. Tel. 707, Norte.

CORRETORES DE FUNDOS PUBLICOS

Lucrecio Fernandes de Oliveira — Rua 1º de Março, 83. Tel. 4468 Norte.

Instituto Orthopedico do Rio de Janeiro

DR. PAULO ZANDER, com 23 annos de pratica em Allemanha e Dr. Th. Pereira Caldas. Orthopedia cirurgica e mecanicas das mal-formações paralyzias, contracturas, etc. Mecanotherapia das fracturas. Officina para braços e pernas artificiaes e apparelhos orthopedicos.
Rua da Carioca, 55, 1º and. Tel. Central, 328. (1701)

COLLEGIOS

Collegio Sylvio Leite

RUA MARIZ E BARROS 258
Teleph. Villa 1252

Internato, semi-internato e externato. Cursos primario, secundario, commercial e especial de preparatorios. Aulas de dactylographia, stenographia e linguas vivas.

Os exames de admissão no 1º anno do curso secundario, de accôrdo com o decreto numero 16782-A, de 13 de Janeiro do corrente anno, realizar-se-ão na séde do Collegio e sob a fiscalização do Inspector do Governo, em Fevereiro proximo. Para os candidatos a esses exames funccionará no Collegio, a partir de 3 de Dezembro, um curso extraordinario de férias, para o qual se acham abertas as matriculas. (2273)

DECLARAÇÕES

J. RAINHO & C.

R. ALFANDEGA N. 43

Deposito: rua Santo Christo n. 61 e Rua da Gamboa, 21 e 25

Tel. Norte 170

Importadores de: lubrificantes, azeites e oleos de todas as qualidades para: machinas, luz, uso domestico, drogarias e industrias, sebo, breu, barrilha, soda caustica, graxas, gaxetas, papelão de asbestos e hydraulicos, arame farpado, cimento, telhas de zinco, enxadas, machados, folha de flandres, correias de transmissão, louça esmaltada e de aluminio, drogas para industrias e drogarias, artigos para lavoura e construcções, etc.

Unicos depositarios no Brasil, das tintas a oleo "CRYSTAL PAINT e UNIVERSAL", dos oleos lubrificantes BAKOU e do oleo para luz Pyrodor.

RIO DE JANEIRO (2132)

ASSOCIAÇÃO BENEFICENTE DOS SARGENTOS DA POLICIA MILITAR

Declaro, de accôrdo com o artigo 58 dos estatutos, que o associado Nestor Rebello, fallecido a 13 do corrente, deixou o peculio de ... 3:000$000, de que trata o artigo 20, o qual será pago, no dia 28 do corrente, ás 10 horas, á sua viuva, d. Maria Rosa de Menezes, conforme a declaração por elle firmada no livro competente.

Rio de Janeiro, 25 de novembro de 1925 — *Luiz Emygdio de Mello*, 1º secretario. (Y 4287)

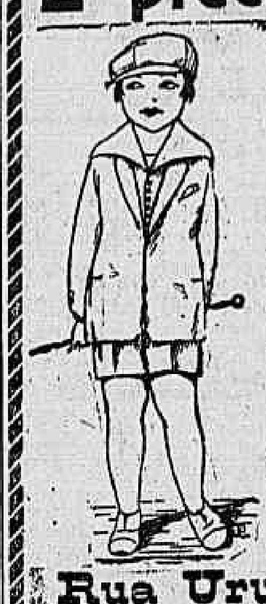

E' preciso que todos saibam

que o "O TOMBO DO RIO"

Faz desconto de 10 °|° em todas as secções

e tem o melhor e maior sortimento de roupas para meninos de 1 1|2 a 12 annos em Casemiras, Gabardines, Jersey de seda e brins.

GRANDES SALDOS DE VESTUARIOS A 4$800

Camisas - cuecas e pyjamas

Sempre novidades - Os menores preços

Visitem nossas 16 vitrines

Rua Uruguayana, 1 e 3 PONTO DOS BONDES

As damas "Chic" usam Stacomb

Miles de senhoras, moças e meninas que usam Stacomb diariamente são de opinião que é um verdadeiro encanto. Stacomb é a notavel preparação moderna que conserva o cabello sempre formozo e lhe dá um esplendido brilho. Prove-o sem demora.

Stacomb — O fixador moderno.

Procure hoje mesmo nas perfumarias — drogarias — armarinhos — barbearias.

(9508)

Club dos Democraticos

Fundado em 1867

"Castello" - R. do Passeio 62

RIO DE JANEIRO

ASSEMBLÉA GERAL ORDINARIA

1ª. Convocação

De ordem do Sr. Presidente, convido os Srs. *associados quites* a reunir-se em Assembléa Geral Ordinaria, na conformidade dos Estatutos, no proximo dia 30, ás 8 1|2 horas da noite, na séde social.

ORDEM DO DIA:

Relatorio e prestação de contas;
Parecer do Conselho Fiscal;
Eleição da Directoria;
Eleição do Conselho Fiscal.

Secretaria, 24 de Novembro de 1925.

ERNESTO RIBEIRO,

1º Secretario.

"LUPY" Vinagre DE GLYCOSE MARCA REGISTRADA

E' superior a todos os vinagres. E empregado em conserva e não estraga.
E' fabricado com o maximo asseio e capricho. E' saboroso e economico.
Não faz a carne verde ficar preta, como acontece com outro.
Não é fabricado com resto de bebidas.
Não contém acido acetico que a Saude Publica condemna.
Uma garrafa vale por duas das outras.
Toda dona de casa deve preferir. E' superior ao estrangeiro e mais barato.
Os nossos rotulos são registrados, por isso fornecemos os mesmos aos armazens.
Está analysado e approvado pelo D. N. de Saude Publica.
Cuidado com a imitação e falsificação; todos que adquirirem o nosso vinagre devem exigir a marca "LUPY".

Remette-se pelo Correio gratuitamente a receita para fazer-se a conserva typo Pickles.

M. Lellis & Comp.

Telephone Villa 6129. Avenida 28 de Setembro 295 (12588)

PARA ANNUNCIOS

em geral (e Reclames em Bondes, Estradas de Ferro, etc., etc.) — Dirijam-se á

AGENCIA EDANEE

Rua Chile n. 7 — Telephone Central 4844
Santos: Rua Frei Gaspar, 37-39. — São Paulo: Rua Lib. Badaró, 9
Agencia geral d'este Jornal em São Paulo. (56)

SECÇÃO LIVRE

MARIA AUGUSTA CABRAL SACCADURA

Tendo sido unanimemente absolvida na Côrte de Appellação pelas infamias de que foi victima, agradece ás pessoas que por ella se interessaram. (Y 2967)

ADHEMAR F. SA' REGO

Cirurgião-dentista em Petropolis. Participa aos seus clientes e amigos que installou gabinete no Rio. Terças, quintas e sabbados. Rua Uruguayana n. 22, 4º andar. — (Elevador). Predio novo, esq. de 7 de Setembro — Telephone C. 2713. (Y 2987)

ANNUNCIOS

PREDIO
(NO CENTRO)

Traspassa-se o contracto do magnifico predio á rua Theophilo Ottoni, proximo á Avenida, bom armazem e dous andares superiores. Trata-se á rua da Assembléa n. 45. Telephone C. 1749.

QUARTO

Precisa-se de um situado no centro commercial, sem mobilia, para rapaz solteiro; paga-se bem e prefere-se em sobrado com um só morador. Offerta por carta a Antonio Megalhães, rua Senador Dantas n. 74, sobrado.

IPANEMA

Vende-se um lote na rua 30, com uma casa já iniciada com paredes no respaldo do telhado. Trata-se com o sr. Mario Alves Ferreira — Avenida Rio Branco, 133, 4º andar. (Y 3231)

ESCRIPTORIOS

Pavimento terreo da rua General Camara n. 38 — alugam-se dois escriptorios; ver e tratar até ás 17 horas.

LEITE DE MAMÃO

Compra-se qualquer quantidade, a Rs. 10$000 o litro, á rua Primeiro de Março, 114. (Y 4281)

Palacete á rua Paysandú

Vende-se com amplas e confortaveis accommodações para familia de tratamento. Boa garage assobradada. Situado entre Marquez de Abrantes e Guanabara. Tratar com Fausto. Quitanda, 26, 2º andar — Tem elevador. Não attende ao telephone. (Y 2980)

Fabrica de Carimbos

de borracha, bem montada. Vende-se, facilitando-se o pagamento. Cede-se local para funccionar, ou acceita-se socio com capital e pratica da gerencia. Trata-se com o sr. Torres, á rua Buenos Aires n. 335, loja. (Y 2992)

ESCRIPTORIO

Aluga-se um bom escriptorio á rua Primeiro de Março n. 8, 1º andar. (Y 752)

CASA NA RUA MARQUEZ DE ABRANTES

Aluga-se a do n. 106 para casal ou pequena familia; as chaves no local, das 9 ás 4 horas. (Y 3320)

SOBRADOS NO CENTRO

Alugam-se o primeiro e segundo andar, junto ou separado, do predio da rua Assembléa n. 60. Trata-se no RESTAURANT ROMA. (Y 4301)

COFRES

Os constantes arrombamentos aconselha o maximo escrupulo na compra de um cofre. Examinae os attestados e os preços dos Cofres Nacional, á rua Senador Pompeu n. 19. (Y 3513)

TERRENOS A' AVENIDA DOS DEMOCRATICOS

Vende-se nessa localidade uma excellente area de terrenos altos, com cento e oitenta e sete mil metros quadrados, tendo 550 m. de frente, casa, bondes da Light á porta, cortada nos fundos pela Leopoldina Railway, entre as estações Amorim e Bomsuccesso. Propria para uma grande fabrica ou dividir em lotes. Trata-se á rua da Matriz n. 37. Telephone Sul 512. — Não se acceita intermediarios. (Y 3515)

Agentes para annuncios

Precisa-se de agentes para annuncios luminosos, ultima novidade no genero. — Tratar á rua Sete de Setembro n. 198, sala n. 26. (Y 3518)

Predio á rua V. da Patria

Vende-se com todo o conforto para familia de tratamento. Tratar com Fausto, Quitanda, 26, 2º andar. Tem elevador e não attende ao telephone. (Y 2980)

QUARTO

Dois rapazes procuram um quarto mobilado, com pensão ou só com jantar, independente ou não, proximo aos banhos de mar do Flamengo. Resposta urgente a ERTE, neste jornal, indicando preço e com detalhes. (Y 3529)

Predio em Bento Ribeiro

Aluga-se bom predio com 5 quartos e mais dependencias, á Estrada da Fontinha, 440; póde ser visto no local e trata-se com os srs. Rubem e L. Vasconcellos, á rua Buenos Aires n. 41, das 10 ás 12 e das 16 ás 18 horas. (Y 3530)

AOS DENTISTAS

OUROS E SOLDAS

Peçam soldas Bernacchi, as melhores soldas.

Solda 22, grm.	.....	5$300
Solda 20, grm.	.....	5$100
Solda 18, grm.	.....	4$700
Solda 16, grm.	.....	4$000
Solda 14, grm.	.....	3$600
Solda 12, grm.	.....	3$200

RUA DA CARIOCA N. 35. TELEPHONE C. 1415. (Y 4309)

BOA CORPINHEIRA

PRECISA-SE, para uma boa casa de modas, para provar e rectificar vestidos. Resposta a este jornal ás iniciaes A. R. (2349)

PHARMACIA

Precisa-se de um bom pratico na rua do Cattete n. 281. (Y 4244)

CASA MOBILADA

Aluga-se uma á rua Copacabana. Informações na Padaria Ideal, á rua COPACABANA N. 1.040. (Y 3412)

RESTAURANTE

Traspassa-se um grande restaurante no centro, fazendo um movimento annual superior a 400 contos de réis a dinheiro, sem fiados, dando margem para dois socios, ou tambem se admitte um socio para assumir a gerencia; faz-se qualquer negocio por motivo de doença e não se acceitam intermediarios; informações com os srs. Fonseca Araujo & Cia., Largo de S. Francisco n. 36. (Y 4314)

Ford
O CARRO UNIVERSAL

INFORMAÇÕES
ESCRIPTORIO CENTRAL
RUA 13 DE MAIO, 32

Wilson King & Co. Ltd.

Agentes autorisados

PREDIO A' VENDA

Vende-se magnifico predio no Campo de S. Christovão. Com sr. Mello, rua da Carioca, 16, 1º andar. (Y 2800)

PILULAS VIRTUOSAS

(Pilulas de Papaina e Podophyllina).

Empregadas com successo nas molestias do estomago, figado ou intestinos. Estas Pilulas, além de tonicas, são indicadas nas dyspepsias dôres de cabeça, molestias do figado e prisão de ventre. São um poderoso digestivo e regularizador das secreções gastro intestinaes. Vidro 2$500.

MARTINS & BACELAR
Rua do Rosario 172. (879)

Para a prisão de ventre, só IMBIACY (1537)

Lancha 14 T.
Catraia 40 T.

Vende-se á Rua General Camara n. 100, 1º andar. Sala dos fundos, das 11 ás 13 e 16 ás 18.

Bronchites JUCA'

de ALBERTO.

A' venda em todas as Pharmacias e Drogarias. Vidro 3$000

Deposito: Av. MEM DE SA', 115. (Y 1602)

TERRENO

Permuta-se um bem localisado na capital de S. Paulo, medindo cerca de novecentos metros quadrados, por um egual nesta capital. Interessados procurem sr. Ribeiro, á rua da Quitanda n. 158, sobrado. (Y 3531)

PETROPOLIS

Alugam-se optimos aposentos com pensão esmerada. Casa de familia. — Rua Thereza, 121. Phone 374. (Y 3532)

DACTYLOGRAPHA

Precisa-se moça para serviços de escriptorio. Cartas neste jornal para E. B. L. (Y 3504)

COMPRA-SE UM FORD

usado, de praça. Trata-se com o sr. Manoel de Carvalho, á rua do Rosario, 160, 1º. — Negocio urgente. (Y 3533)

LEA

Noticias mais agradaveis. Estou triste por ver que não leu o que eu tenho escripto. Espero que agora comprehenda. Estou mais tranquillo vejo que vae melhorando. Muitos beijos, grande saudade. X. (Y 5009)

GONORRHE'A

Prostatite, impotencia. Cura: Modicos preços. RUA S. JOSE', 29. 1 ás 3. (Y 2091)

CHAUFFEUR

Deseja encontrar uma casa particular de bom tratamento que passe o verão em Petropolis; quem precisar é favor enviar cartas a esta redacção a R. S. (Y 3534)

BUICK TYPO SPORT

Vende-se um particular. Ver e tratar no Aero Club. Rua Chile, 21, das 3 ás 6 horas. (Y 3519)

CASA MOBILADA

Aluga-se uma bem situada, rua transversal a Senador Vergueiro, Botafogo, com 4 quartos, 2 salas, grande escriptorio e demais commodos para familia de tratamento, sem creanças. Dirigir carta a C. P. no escriptorio deste jornal. (Y 2979)

Moedas para collecionar

Vende-se grande variedade, com caixa apropriada, e mais uma barra de metal amarello. Rua da Carioca, 16, 2º andar. (Y 2083)

ARMAZEM RUA LAVRADIO

Aluga-se o de n. 136, é muito grande e optimo para qualquer fabrica ou deposito. Trata-se á rua da Alfandega, 338. (Y 3524)

A VIDA COMMERCIAL

CAMBIO

RIO

Hontem, na abertura, encontramos este mercado em condições frouxas, com o Banco do Brasil sacando de 7 a 7 3/32 d. e os outros a 6 15/16 e 6 31/32 d., com collocação para os letras de cobertura a 7 1/32 e 7 1/16 dinheiros.

Momentos depois o mercado firmou-se, passando os bancos estrangeiros a fornecer cambiaes a 6 31/32 e 7 d. e quasi em seguida a 7 e 7 1/32 d. e a comprar a 7 3/32 e 7 1/8 d.

Os trabalhos do mercado foram reiniciados em boa posição de firmeza, obtendo-se saques a 7 1/32 e 7 1/16 d. e pouco depois a 7 1/16 e 7 3/32 d. e collocação para as letras de cobertura a 7 1/8 a 7 5/32 d.

A' tarde, o mercado accusou ainda nova melhoria, vigorando para o fornecimento de cambiaes as taxas de 7 3/32 e 7 1/8 d. e para a acquisição do papel particular as de 7 5/32 e 7 3/16 d., conforme a entrega.

O mercado fechou indeciso, com o Banco do Brasil e os estrangeiros sacando a 7 3/32 d., com dinheiro para as letras de cobertura a 7 5/32 d.

TABELLA DOS BANCOS

	A 90 d/v	
Londres	6 13/16 a 7 3/32	
	(34$594)-(33$832)	
Nova York	7$120 a	7$130
Paris	$272 a	$280
Hamburgo (rent mark)	—	—
	A' vista	
Londres	6 3/64 a	7 1/32
	(34$988)-(34$133)	
Nova York	7$120 a	7$220
Paris	$274 a	$283
Italia	$289 a	$295
Portugal	$369 a	$390
Buenos Aires (peso ouro)	6$790 a	6$870
Buenos Aires (peso papel)	2$970 a	3$050
Suissa	1$370 a	1$403
Hespanha	1$015 a	1$035
Austria (por 10.000 corôas)	1$020 a	1$040
Belgica	$323 a	$329
Montevidéo	7$360 a	7$450
Syria	$277 a	$279
Palestina	$277 a	$279
Rumania	$038	—
Chile	$900	—
Canadá	7$180	—
Japão (yen)	3$099	—
Hamburgo	1$695 a	1$720
Vales, café	$271 a	$281
Tcheco-Slovaquia	$212 a	$215
Hollanda	2$860 a	2$930
Noruega	1$465 a	1$476
Dinamarca	1$800	—
Suecia	1$905 a	1$930
Vales ouro, por 1$	3$095	—

CABO

Londres	6 27/32 a	7 d.
	(35$068)-(34$285)	
Nova York	7$200 a	7$270
Paris	$280 a	$286
Hamburgo (rent mark)	1$720 a	1$725
Suissa	1$390 a	1$400
Suecia	1$950 a	1$960
Italia	$293 a	$297
Hespanha	1$025 a	1$035
Buenos Aires (peso ouro)	—	—
Buenos Aires (peso papel)	3$000 a	3$030
Belgica	$327 a	$330
Canadá	7$210	—
Tcheco-Slovaquia	$215 a	$216
Hollanda	2$900 a	2$910
Japão (yen)	3$100	—
Noruega	1$475	—
Dinamarca	1$820	—
Montevidéo	7$400	—

CURSO OFFICIAL DO CAMBIO

	90 d/v	A' vista
S/Londres	7 1/32	6 31/64
" Paris	$275	$279
" Italia	—	$286
" Hamburgo	—	1$702
" Portugal	—	$324
" Belgica	—	$324
" Hespanha	—	1$022
" Suissa	—	1$376
" Suissa	—	1$376
" Suecia	—	1$917
" Syria	—	$278
" Palestina	—	$278
" Tcheco-Slovaquia	—	$213
" Nova York	—	7$135
" Canadá	—	—
" Montevidéo	—	7$352
" Buenos Aires (peso papel)	—	2$983
" Buenos Aires (peso ouro)	—	6$815
" Japão (yen)	—	3$000
" Rumania	—	$038
" Austria	—	1$030
EXTREMAS		
Bancaria	6 13/16 a	7 1/8
Caixa matriz	7 1/64 a	7 1/32
MOEDAS		
Libras (ouro)	—	—
Libras (papel)	—	35$500
Liras (papel)	—	$310
Francos (ouro)	—	—
Francos (papel)	—	$295
Pesetas (papel)	—	—
Dollars (papel)	—	7$200
Dollars (ouro)	—	—
Escudos (papel)	—	—
Peso argentino papel	—	—

MERCADO DE CAMBIO DE SANTOS

SANTOS, 24.

Hora	Estado do mercado	Bancos sacam	Bancos compram	Bancos compram sobre N. York	Letras Offerecidas
10.25 a.m.	Indeciso	7 1/32	7 1/16	7$030	Não ha.
11.05 a.m.	Firme	7 1/32	7 3/32	6$980	Não ha.
11.40 a.m.	Firme	7 1/16	7 1/8	6$980	Não ha.
2.30 p.m.	Firme	7 3/32	7 5/32	6$950	Não ha.
3.30 p.m.	Firme	7 1/8	7 3/16	6$900	Não ha.

CAMBIOS ESTRANGEIROS

LONDRES, 24.
Abertura:

	Hoje	Anterior
LONDRES s/N. York á vista por £	$ 4.84.37	$ 4.84.37
s/Genova á vista por £	L. 119.50	L. 120.37
s/Madrid á vista por £	P. 34.05	P. 34.00
s/Paris á vista por £	F. 125.25	F. 125.00
s/Lisboa á vista por 1$000	d. 2 35/64	d. 2 35/64
s/Berlim á vista por £	M. 20.35	M. 20.35
s/Amsterdam á vista p. £	Fl. 12.04	Fl. 12.04
s/Berne á vista por £	F. 25.13	F. 25.12
s/Bruxellas á vista por £	F. 107.25	F. 107.00

LONDRES, 24.
Fechamento:

	Hoje	Anterior
LONDRES s/N. York á vista por £	$ 4.84.37	$ 4.84.37
s/Genova á vista por £	L. 119.50	L. 119.25
s/Madrid á vista por £	P. 34.05	P. 34.00
s/Paris á vista por £	F. 126.00	F. 125.00
s/Lisboa á vista por 1$000	d. 3 35/64	d. 2 35/64
s/Berlim á vista por £	M. 20.35	M. 20.35
s/Amsterdam á vista p. £	Fl. 12.04	Fl. 12.04
s/Berne á vista por £	F. 25.13	F. 25.13
s/Bruxellas á vista por £	F. 107.05	F. 107.05
s/Amsterdam á vista p. £	Fl. 12.04	Fl. 12.04
s/Stockholmo á vista p. £	Kr. 18.10	Kr. 18.11
s/Christiania á vista por £	Kr. 23.90	Kr. 23.75
s/Copenhagen á vista p. £	Kn. 19.50	Kn. 19.45

NOVA YORK, 24.

Abertura:	Hoje	Anterior
N. YORK s/Londres, tel., por £	c 4.84.50	c 4.84.75
s/Paris, tel., por F.	c 3.85	c 3.87.00
s/Genova, tel., por L.	c 4.05	c 4.06.50
s/Madrid, tel., por P.	c 14.22	c 14.24
s/Amsterdam, tel., por Fl.	c 40.17	c 40.17
s/Berne, tel., por F.	c 19.28	c 19.28
s/Bruxellas, t., por F.	c 4.52	c 4.53.00
s/Berlim, tel., por M.	c 23.80	c 23.80

BUENOS AIRES, 24.

Abertura:	Hoje	Anterior
BUENOS AIRES, s/Londres, taxa telegraphica, por $ ouro, t/venda	d 46 13/16	d 46 7/8
BUENOS AIRES, s/Londres, taxa telegraphica, por $ ouro, t/compra	d 46 7/8	d 46 15/16
MONTEVIDEO, s/Londres, taxa telegraphica, por $ ouro, t/venda	d 50 3/4	d 50 13/16
MONTEVIDEO, s/Londres, taxa telegraphica, por $ ouro, t/compra	d 50 13/16	d 50 7/8

TELEGRAMMA FINANCIAL

LONDRES, 23.

Fechamento:	Fechamento	Anterior
Taxas de desconto:		
Do Banco da Inglaterra	4 %	4 %
Do Banco de França	6 %	6 %
Do Banco da Italia	7 %	7 %
Do Banco de Hespanha	5 %	5 %
Do Banco da Allemanha	9 %	9 %
Em Londres, tres mezes	3 15/16 %	3 15/16 %
Em Nova York, tres mezes	4 %	4 %
Cambios:		
Londres s/Bruxellas, á vista por £	F. 107.05	F. 106.95
Londres s/Italia, á vista, por £	L. 119.37	L. 119.37
Madrid s/Londres, á vista, por £	P. 34.00	P. 33.99
Genova s/Paris, á vista, por 100 F.	[illegible]	[illegible]
Lisboa s/Londres, á vista (t/t), p. £	Es. 95 ¾	Es. 95 ¾
Lisboa s/Londres, á vista (t/d), p. £	[illegible]	[illegible]
Paris s/Londres, á vista, por £	F. 124.90	F. 124.00
Paris s/Italia, á vista, por 100 L.	F. 105.25	F. 100.62
Paris s/Hespanha, á vista, por 100 P.	F. 366.12	F. 365.50
Paris s/Berne, á vista, por 100 Fcs.	F. 497.50	F. 493.75
Paris s/Nova York, á vista por $	F. 25.84	F. 25.60
Nova York s/Londres, t. te., por £	$ 4.84.62	$ 4.84.50
Nova York s/Paris, telegr. bancario, por franco	Cts. 3.89.00	Cts. 3.90.00
Nova York s/Genova, idem, por lira	" 4.05.75	" 4.00.50
Nova York s/Madrid, idem, por P.	" 14.24	" 14.25
Nova York s/Amsterdam, por Fl.	" 40.17	" 40.17
Nova York s/Suissa, idem, por franco	" 19.28	" 19.28
Nova York s/Bruxellas, tel., por F.	" 4.52.00	" 4.53.50
Nova York s/Berlim, taxa telegraphica, por marco	" 23.80	" 23.80

STOCK EXCHANGE DE LONDRES

LONDRES, 23.

Fechamento:	Hoje	Anterior
TITULOS BRASILEIROS		
FEDERAES:		
Funding, 5 %	89 5/8	89 3/4
Nova Funding, 1914	78 3/8	78 1/2
Conversão, 1910, 4 %	50	50 1/4
1908, 5 %	77	77
ESTADUAES:		
Districto Federal, 5 %	72 3/4	72 1/2
Bello Horizonte, 1905, 6 %	78 1/2	78 1/2
Estado do Rio, bonus ouro, 5 %	74 1/4	74 3/4
Estado da Bahia, emprestimo ouro, 1913, 5 %	44	44
TITULOS DIVERSOS		
Brazil Railway, Common, Stock	1/8	1/8
Brazilian Traction, Light & Power Cº, Ltd., Ord.	87 1/4	87 3/4
S. Paulo Railway Cº, Ltd. Ord.	170 1/2	170
Leopoldina Railway Cº, Ltd., Ord.	34 1/4	34 1/4
Dumont Coffee Cº, Ltd., 7 ½ %, Cum. Pref.	8 7/8	8 7/8
St. John del Rey Mining, Ord.	12/—	12/3
Rio Flour Mills & Granaries, Ltd.	83/1 ½	82/6
Ltd.	10	10
Bank of London and South America,		
Mala Real Ingleza	86	86
TITULOS ESTRANGEIROS		
Emprestimo de Guerra, Britanico 5 %, 1920/47)	100 3/8	100 3/8
Consols, 2 1/2 o/o	55 1/4	55 1/8
Rente Française, 4 %, 1917	42.60	42.75
Rente Française, 3 o/o (na Bolsa de Paris)	46.75	45.50
Rente Française (Integralisado)	41.80	42.00
Rente Française, 5 o/o (na Bolsa de Paris)	50.90	51.00

CAFÉ

(Rio)

Pauta, 2$440

Entradas em 23:

	Saccas	
E. F. Leopoldina	21.535	
Alfredo Maia	342	
Cabotagem	6.763	
Maritima	1.886	
Total	30.526	
Idem o anno passado		13.187
Desde 1º		334.254
Média		14.532
Desde 1º de julho		2.277.918
Média		15.709
Idem o anno passado		2.081.885
Embarques em 23:		
E. Unidos	8.575	
Europa	7.527	
Cabo	—	
Pacifico	1.400	
Rio da Prata	—	
Cabotagem	972	
Total	18.474	
Idem o anno passado		10.356
Desde 1º		287.394
Desde 1º de julho		2.030.187
Idem o anno passado		1.930.088
Existencia em 24		275.239
Idem o anno passado		338.967

Imposto mineiro — valor do 1$000 ouro, de 23 a 29 do corrente.

Hontem os trabalhos deste mercado foram iniciados em condições frouxas e com os preços accusando uma depreciação de 900 réis em relação aos do dia anterior.

Os vendedores divulgaram a base de 34$600 por arroba, pelo typo 7, a que foram vendidas nas primeiras horas 7.105 saccas.

A' tarde foram registrados negocios de mais 6.307 saccas, ao mesmo preço, fechando o mercado em calma.

COTAÇÕES

Typo 3	37$800
Typo 4	37$000
Typo 5	36$200
Typo 6	35$400
Typo 7	34$600
Typo 8	33$800

MOVIMENTO DO CAFE' A TERMO

PRIMEIRA BOLSA

	V.	C.	Da cot. anterior
Por 15 kilos			
Novembro	35$100	34$650	— $200
Dezembro	34$200	33$950	+ $050
Por 10 kilos			
Janeiro	22$850	22$800	+ $050
Fevereiro	22$900	22$700	+ $050
Março	22$850	22$750	+ $025
Abril	22$900	22$700	+ $400

Vendas: 27.000 saccas.
Posição: estavel.

SEGUNDA BOLSA

	V.	C.	Da cot. anterior
Por 15 kilos			
Novembro	35$500	35$150	+ $550
Dezembro	34$650	34$600	+ $650
Por 10 kilos			
Janeiro	23$300	23$200	+ $400
Fevereiro	23$300	23$075	+ $350
Março	23$250	23$100	+ $330
Abril	23$250	23$075	+ $325

Vendas: 2.000 saccas.
Posição: firme.

NOVA YORK, 24.
Abertura:

	Hoje	Fechamento anterior
Café para entrega em dezembro	16.55	16.73
Café para entrega em março	16.25	16.29
Café para entrega em maio	15.77	15.83
Café para entrega em julho	15.52	15.52

Mercado estavel.
Desde o fechamento anterior baixa parcial de 6 a 18 pontos.

NOVA YORK, 24
Fechamento:

	Hoje	Anterior
Café para entrega em dezembro	17.05	16.73
Café para entrega em março	16.71	16.25
Café para entrega em maio	16.30	15.83
Café para entrega em julho	16.00	15.52
Vendas do dia	60.000	60.000

Mercado firme.
Desde o fechamento anterior alta de 32 a 48 pontos.

HAVRE, 23.
Fechamento:

	Hoje	Anterior
Café para entrega em dezembro	600 ½	599
Café para entrega em março	563	561 ½
Café para entrega em maio	547 ¼	545 ¼
Café para entrega em julho	528 ½	526 ½
Vendas do dia	3.000	1.000

Mercado calmo.
Desde o fechamento anterior alta de 1 1/2 a 2 francos.

HAVRE, 24.
Abertura:

	Hoje	Fechamento anterior
Café para entrega em dezembro	600	600 ½
Café para entrega em março	565	563
Café para entrega em maio	548 ½	547 ¼
Café para entrega em julho	529 ¾	528 ½
Vendas	3.000	3.000

Mercado calmo.
Desde o fechamento anterior alta de 1 1/4 a 2 francos e baixa de 1/2 franco.

LONDRES, 23.
Fechamento.

Mezes	Hoje	Anterior
Dezembro	93/6	94/—
Março	90/7 ½	91/3
Maio	87/9	88/3
Julho	86/9	87/3

Mercado calmo.
Baixa de 6 a 7 1/2 d.

SANTOS, 24.
Fechamento:

Mercado: hoje, calmo; anterior, calmo; mesmo dia no anno passado, paralysado.

N. 4, disponivel, por 10 kilos: hoje, 26$700; anterior, 26$700; mesmo dia no anno passado, nicotado.

N. 7, disponivel, por 10 kilos: hoje, 24$700; anterior, 24$700; mesmo dia no anno passado, nicotado.

Entradas até ás 2 horas: hoje, 30.529 saccas; anterior, 31.224 saccas; mesmo dia no anno passado, 41.046 saccas.

Existencia: hoje, 1.225.116 saccas; anterior, 1.230.849 saccas; mesmo dia no anno passado, 1.391.088 saccas.

Saidas para os Estados Unidos, 56.262 saccas.

SANTOS, 24.
Fechamento:

	Hoje	Anterior
Café typo 4 para entrega em novembro	28$300	27$700
Café typo 4 para entrega em dezembro	27$475	27$025
Café typo 4 para entrega em janeiro	26$950	26$650
Vendas do dia	13.000	20.000
Estado do mercado	Firme	Calmo

S. PAULO, 24 (meio-dia).
Entradas de café:

Em Jundiahy, pela Estrada Paulista: hoje, 17.000 saccas; dia anterior, 17.000 saccas; mesmo dia no anno passado, 13.000 saccas.

Em S. Paulo, pela Estrada Sorocabana, etc.: hoje, 17.000 saccas; dia anterior, 15.000 saccas; mesmo dia no anno passado, 22.000 saccas.

Total: hoje, 34.000 saccas; dia anterior, 32.000 saccas; mesmo dia no anno passado, 35.000 saccas.

JUNDIAHY, 24.
Meio-dia até 5 p.m.:

Café recebido pela Estrada Paulista com destino a S. Paulo: hoje, nada; anterior, nada; mesmo dia no anno passado, nada.

Café recebido pela Estrada Paulista com destino a Santos: hoje, 17.000 saccas; dia anterior, 16.000 saccas; mesmo dia no anno passado, 23.000 saccas.

Total: hoje, 17.000 saccas; dia anterior, 16.000 saccas; mesmo dia no anno passado, 23.000 saccas.

EMBARQUES DE CAFE'

EM 24 DE NOVEMBRO

	Saccas
Ornstein & C., para Nova York	221
Capella & C., para Nova York	250
Cohen Arrigoni & C., para Nova York	630
Companhia Santista de Exportação, idem	500
M. Laughlin & C., idem	257
Grace & C., idem	2.000
Capella & C., idem	1.000
Pinto & C., para Nova Orleans	800
Ed. Johnston & C., idem	1.015
Ornstein & C., para Marselha	253
Cohen Arrigoni & C., idem	500
Alfredo Sinner & C., idem	175
Ornstein & C., para Stockolmo	2.231
Theodor Wille & C., idem	1.875
Ornstein & C., para Rotterdam	1.131
Cohen Arrigoni & C., para Antuerpia	180
Ed Johnston & C., idem	125
Theodor Wille & C., idem	875
Pinto & C., para Rotterdam	250
Companhia Santista de Exportação, para Nova Orleans	913
Mc. Kinlay & C., para Stockolmo	125
Os mesmos, para portos do norte	930
Alfredo Sinner & C., para Havre	250
Capella & C., para Nova Orleans	750
Total	17.236

Barboza, Albuquerque & Comp.

Successores de JOSE' JOAQUIM DE OLIVEIRA BARBOZA

Casa fundada em 1864

Endereço telegraphico — *OLIBARBOZA*

Rua do Rosario n. 101

Caixa Postal n. 622 — Rio de Janeiro

Cotações por 15 kilos:

	Americano	*Côr*
Typo 2	40$752	41$263
Typo 3	39$935	40$445
Typo 4	39$118	39$628
Typo 5	38$301	38$811
Typo 6	37$484	37$991
Typo 7	36$666	37$177
Typo 8	35$952	36$462

Mercado FIRME.

Sabino De Robertis, encarregado.

CUNHA NEVES & C.

COMMISSARIOS

De manteiga e outros artigos

End. telegraphico: Antoneves

Caixa Postal, 1531

Rua do Rosario 140 - Rio de Janeiro

(4707)

HOJE

100:000$000

Jogam 18 mil bilhetes

Loteria do Rio Grande do Sul

Vende-se em toda parte

Casa Rio Grande

AGENCIA GERAL DE LOTERIAS

Rua Assembléa, 74

ASSUCAR

(Rio)

Ainda hontem este mercado funccionou em condições sustentadas, mas sem procura de interesse.

Registraram-se entradas e saidas de pouca monta.

MOVIMENTO DO MERCADO

	Saccas
Stock anterior	102.320
Entradas:	
De Campos	—
Da Bahia	—
Do Ceará	—
De Minas	—
De Maceió	1.395
De Pernambuco	5.000
Total	6.395
Desde 1º	121.334
Saidas	4.291
Desde 1º	117.060
Stock hontem á tarde	94.424

COTAÇÕES

	Por 60 kilos
Crystaes	44$000 a 43$500
Demeraras	38$000 a 39$000
Mascavinhos cif.	38$000 a 40$000
Segundos jactos	40$000 a 41$000
Terceiros jactos	— —
Mascavos cif.	30$000 a 34$000
Terceiras sortes	— —

MOVIMENTO DO ASSUCAR A TERMO

PRIMEIRA BOLSA

	V.	C.	Da cot. anterior
Novembro	47$000	45$400	+ $400
Dezembro	43$600	43$800	+ $300
Janeiro	43$700	43$500	+ $200
Fevereiro	44$300	43$500	
Março	44$600	44$300	+ $200
Abril	44$900	44$700	+ $500

Vendas: 5.000 saccas.
Posição: estavel.

SEGUNDA BOLSA

	V.	C.	Da cot. anterior
Novembro	46$500	45$500	+ $100
Dezembro	43$900	43$500	+ $700
Janeiro	43$100	43$700	+ $200
Fevereiro	44$700	44$500	+ 1$000
Março	45$400	44$500	+ $200
Abril	45$700	45$500	+ $800

Vendas: 7.000 saccas.
Posição: estavel.

LONDRES, 23.
Fechamento:

	Hoje	Fechamento anterior
Assucar para entrega em dezembro	14/—	13/9
Assucar para entrega em março	14/7 ½	14/4 ½
Assucar para entrega em maio	14/10 ½	14/7 ½
Assucar para entrega em julho	15/3	15/1 ½
Assucar do Brasil com 96 % de base para embarques futuros	Nominal	Nominal

Mercado calmo.
Alta de 1 1/2 a 2 d. desde o fechamento anterior.

NOVA YORK, 23.
Fechamento:

	Hoje	Fechamento anterior
Assucar para entrega em dezembro	2.29	2.30
Assucar para entrega em março	2.59	2.57
Assucar para entrega em julho	2.7[illegible]	2.67
Assucar para entrega em setembro	2.78	2.75

Mercado estavel.
Baixa de 1 e alta de 3 pontos desde o fechamento anterior.

NOVA YORK, 24.
Abertura

	Hoje	Fechamento anterior
Assucar para entrega em dezembro	2.29	2.29
Assucar para entrega em março	2.61	2.59
Assucar para entrega em julho	2.72	2.70
Assucar para entrega em setembro	2.80	2.78

Mercado estavel.
Alta parcial de 2 pontos desde o fechamento anterior.

PERNAMBUCO, 24 (meio-dia).

Mercado: hoje, inalterado; anterior, estavel.

Preços por 15 kilos:

Usina de primeira: hoje, inalterado; anterior, nicotado.

Usina de segunda: hoje, inalterado; anterior, nicotado.

Crystaes: hoje, inalterado; anterior, 7$700 a 8$100.

Demeraras: hoje, inalterado; anterior, 5$800 a 6$100.

Terceira sorte: hoje, inalterado; anterior, nicotado.

Somenos: hoje, inalterado; anterior, nicotado.

Brutos seccos: hoje, inalterado; anterior, 4$800 a 5$100.

Entradas:	Hoje	Anterior
Desde hontem, em saccas de 60 kilos	21.400	21.900
Desde 1º de setembro proximo passado, em saccas de 60 kilos	172.500	848.100
Exportação:		
Para o Rio de Janeiro saccas de 60 kilos	—	—
Para Santos saccas de 60 kilos	1.000	9.300
Para outros portos do sul do Brasil, saccas de 60 kilos	7.000	Nada
Para outros portos do norte do Brasil, saccas de 60 kilos	—	—
Para a Europa, saccas de 60 kilos	—	—
Para os Estados Unidos, saccas de 60 kilos	—	—
Para o Rio da Prata, saccas de 60 kilos	—	—
Existencia em saccas de 60 kilos	207.100	196.700

ALGODÃO

(Rio)

O mercado deste producto funccionou ainda hontem em condições de firmeza, com os preços em melhoria e regular procura.

Verificaram-se entradas de pouca monta e saidas regulares.

MOVIMENTO RO MERCADO

	Fardos
Stock anterior	18.132
Entradas:	
Do Maranhão	20
De Sergipe	—
Do Ceará	446
Da Parahyba	—
De Pernambuco	—
Total	466
Desde 1º	9.165
Saidas	836
Desde 1º	13.359
Stock hontem á tarde	17.762

COTAÇÕES

	Por 10 kilos
Sertões	37$000 a 38$000
Primeiras sortes	34$000 a 35$000
Mediano	28$000 a 29$000
Paulista	31$000 a 32$000

MOVIMENTO DO ALGODÃO A TERMO

PRIMEIRA BOLSA

	V.	C.	Da cot. anterior
Novembro	S/v.	26$500	+ 2$500
Dezembro	26$500	25$100	+ $500
Janeiro	27$400	26$000	+ $800
Fevereiro	26$900	26$500	— 1$000
Março	27$000	27$000	+ $600
Abril	28$000	27$100	+ $900

Vendas: 180.000 kilos.
Posição: firme.

SEGUNDA BOLSA

	V.	C.	Da cot. anterior
Novembro	27$400	26$000	— $500
Dezembro	26$900	26$100	+ 1$000
Janeiro	27$000	27$000	+ 1$000
Fevereiro	27$000	27$000	+ $500
Março	26$800	26$800	— $200
Abril	27$100	26$800	— $800

Vendas: 280.000 kilos.
Posição: firme.

LIVERPOOL, 24.

	Hoje	Anterior
Mercado	Estavel	Firme
Pernambuco, Fair	11.30	11.33
Maceió, Fair	11.30	11.33
American Fully Middling	10.85	10.88
American Futures, para janeiro	10.57	10.57
American Futures, para março	10.55	10.55
American Futures, para maio	10.51	10.52
American Futures, para julho	10.41	10.42

Disponivel brasileiro baixa de 3 pontos. Disponivel americano baixa de 3 pontos. Preços mais baixos; muita procura, mas negocios apenas moderados.

Termo americano baixa parcial de 1 ponto. Melhorou depois da abertura. Compras do estrangeiro.

LIVERPOOL, 24.
Fechamento:

	Hoje	Fechamento anterior
American Futures, para janeiro	10.54	10.57
American Futures, para março	10.53	10.55
American Futures, para maio	10.49	10.52
American Futures, para julho	10.41	10.42

Mercado: affrouxou depois da abertura, devido á pressão dos operadores do Hedge.

Desde o fechamento anterior baixa de 1 a 3 pontos.

NOVO YORK, 23.
Fechamentos

	Hoje	Fechamento anterior
American Middling Uplands	21.45	21.55
American Futures, para janeiro	20.16	20.10
American Futures, para março	20.22	20.17
American Futures, para maio	19.78	19.83
American Futures, para julho	19.32	19.45

Mercado: melhorou depois da abertura, porém affrouxou novamente. Os altistas estoã realizando negocios.

Desde o fechamento anterior alta de 5 a 6 e baixa de 7 a 13 pontos.

NOVA YORK, 24.
Abertura:

	Hoje	Fechamento anterior
American Futures, para janeiro	20.20	20.16
American Futures, para março	20.19	20.22
American Futures, para maio	19.73	19.76
American Futures, para julho	19.28	19.32

Mercado: commercio de caracter normal. Os altistas realizam negocios. Os operadores do sul vendem.

Desde o fechamento anterior alta de 4 e baixa de 3 a 4 pontos.

PERNAMBUCO, 24 (meio-dia).

	Hoje	Anterior
Mercado	Firme	Firme
Preço por 15 ks.:		
Primeira sorte, vendedores	Retrah.	Retrah.
Primeira sorte, compradores	38$000	38$000
Entradas:		
Desde hontem, em saccas de 80 kilos	400	900
Desde 1º de setembro proximo passado, em saccas de 80 kilos	24.800	24.400
Existencia em saccas de 80 kilos	5.100	4.700

MOVIMENTO DA BOLSA

Hontem a Bolsa de Titulos funccionou sem animação e com poucos negocios levados a effeito.

As apolices Uniformizadas, as Municipaes, as Obrigações do Thesouro e as acções do Banco do Brasil ficaram estaveis, as apolices de Diversas Emissões, nominativas, em baixa e as ao portador, frouxas.

VENDAS

Apolices:	
Uniformizadas, de 1:000$, 2, a.	720$000
Ditas idem, 1, 1, 10, 10, 17, a.	721$000
Ditas idem, 1, a.	722$000
Diversas Emissões, de réis 200$, nom., 4, a.	880$000
Ditas de 1:000$, nom., 1, 9, 36, a.	708$000
Ditas idem, 4, a.	709$000
Ditas idem, 3, 3, 7, 9, 23, 30, 37, 91, a.	710$000
Ditas em cautela, 500, a.	705$000
Ditas port., 10, a.	635$000
Ditas idem, 4, 6, 7, 7, 10, 10, 16, a.	636$000
Ditas idem, 3, 12, 31, a.	637$000
Ditas idem, 8, a.	638$000
Ditas idem, 21, 29, 30, a	639$000
Ditas idem, 8, a.	640$000
Municipaes de 1906, nom., 12, a	140$000
Ditas de 1917, port., 20, a	137$000
Ditas decreto 1.535, port., 100, a.	144$500
Ditas idem, 100, a.	145$000
Ditas decreto 2.097, port., 65, a.	138$500
Ditas de Nictheroy, 2ª serie, 40, a.	67$500
E. de Minas Geraes, de 1:000$, nom., 5, 6, a.	740$000
E. do Rio (Popular), 16, 22, a.	95$500
Bancos:	
Lavoura, 20, 200, a.	28$000
Portuguez do Brasil, port., 50, a.	174$000
Commercial, 13, a.	202$000
Companhias:	
Docas de Santos, nom., 3, 50, a.	490$000
Debentures:	
Docas de Santos, 12, a.	170$000
VENDA JUDICIAL	
Apolices das Obras do Porto, 20, a.	646$000
Ditas idem, 20, a.	650$000

OFFERTAS

	V.	C.
Apolices		
Obrigações do Thesouro, de 1:000$, 7 %	—	832$000
Ditas Ferro Viaria, 7 %	—	778$000
Uniformizadas de 1:000$	—	722$000
Obras do Porto	—	640$000
Diversas Emissões, de 1:000$, nom.	709$000	707$000
Ditas em cautela	703$000	686$000
Diversas Emissões, port.	637$000	636$000
Ditas em cautela	—	620$000
E. de Minas Geraes, 1:000$	—	740$000
E. do Rio (Popular)	96$000	95$500
Ditas de 500$ port.	—	320$000
E. do Rio Grande, (Legalidade)	—	790$000
E. do Rio Grande do Sul de 1:000$, nom., 7 %	790$000	780$000
Ditas ao port.	800$000	—
Municipaes de 1906, port.	147$000	—
Ditas nom.	154$000	—
Ditas de 1914 port.	140$000	137$500
Ditas £ 20, port.	—	440$000
Ditas nom.	390$000	—
Ditas de 1920 port.	136$000	128$000
Ditas decreto 1.622	—	144$500
Ditas decreto 1.535	145$000	144$000
Ditas decreto 1.948	—	138$500
Ditas de 1917 port.	—	137$000
Ditas decreto 2.097	139$000	138$000
Ditas decreto 1.999	140$000	138$500
Ditas decreto 1.933	177$500	—
Ditas de Nictheroy,		
Ditas da 1ª serie	67$500	—
Ditas da 2ª serie	68$000	67$000
Ditas de Petropolis.	—	168$000
Ditas decreto 1.550	—	140$000
Ditas da Barra do Pirahy	80$000	—
Ditas de Campos, de 1:000$	690$000	—
Bancos:		
Funccionarios Publicos	51$000	49$500
Portuguez do Brasil, nom	—	—
Ditas port.	175$000	173$500
Mercantil	400$000	390$000
Brasil	303$000	391$000
Nacional Brasileiro	—	250$000
Commercio	171$000	170$000
Brasileiro Allemão	195$000	—
Commercial	—	202$000
C. de Seguros		
Confiança	220$000	190$000
Continental	—	220$000
Sagres	—	10$000
C. de E. de Ferro		
Minas S. Jeronymo	—	70$000
Comp. de Tecidos		
Manuf. Fluminense	—	260$000
Cont. Industrial	200$000	—
Prog. Industrial	400$000	—
Diversas		
Docas da Bahia	38$000	33$000
Docas de Santos, port.	—	—
Ditas nom	—	475$000
Diamantifera	5$500	2$000
Loterias Nacionaes	—	50$000
Terras e Colonização	9$000	6$000
Radio Telegraphica Brasileira	90$000	—
"A Noite"	200$000	—
Mercado Municipal	—	160$000
Debentures		
Hoteis Palace	198$000	—
Docas da Bahia	—	50$000
Docas de Santos	175$000	171$000
Confiança Industrial	—	180$000
Tecidos Alliança	178$000	170$000
Prog. Industrial	188$000	—
Mercado Municipal	200$000	195$000
C. Brahma	990$000	900$000
Santo Aleixo	100$000	—
Manuf. Fluminense	190$000	—
Tecidos Magéense	170$000	—
Mestre Blatgé	205$000	—

INFORMAÇÕES DIVERSAS

PAGAMENTOS ANNUNCIADOS

Apolices municipaes de Campos, juros.

Companhia de Lacticinios Palmyra, dividendo de 6$000.

Companhia de Fiação e Tecidos Magéense, juros.

Sociedade Anonyma White Martins, dividendo de 12 %.

ASSEMBLÉAS CONVOCADAS

Companhia Brasileira de Construcção se Colonização, dia 25, á 1 hora da tarde.

Banco de Credito Agricola e Hypothecario do Estado do Paraná, dia 25, ás 2 hora da tarde.

Companhia União Commercial e Industrial, dia 26, ás 4 horas da tarde.

VENDAS JUDICIAES

Dia 25 — 5 e mais 4 Apolices Uniformizadas de 1:000$ e 4 ditas de 200$000.

Dia 26 — 175 apolices Diversas Emissões, de 1:000$, nominativas.

Dia 30 — 16 apolices Municipaes do decreto 1.535, ao portador, e 2 acções da Companhia de Tecidos São Pedro de Alcantara.

Dezembro:

Dia 1 — 20 acções do Banco do Brasil.

CONCORRENCIAS ANNUNCIADAS

Dia 25 — Directoria de Intendencia da Guerra, para acquisição de calçado e perneiras.

Dia 25 — Museu Nacional, para o fornecimento de machinas e utensilios.

Dia 26 — Secretaria do Museu Nacional, para o fornecimento de tapete e passadeira.

Dia 26 — Directoria do Serviço Geologico e Mineralogico, para o fornecimento de material necessario á secção de polimento de rochas e preparação de laminas deste serviço.

Dia 26 — Museu Nacional, para o fornecimento de tapetes e passadeiras.

Dia 27 — Directoria Geral de Contabilidade, para o fechamento das varandas do quint opavimento do edificio da secretaria de Estado, á pra Marechal Ancora.

Dia 27 — Directoria Geral de Fazenda, para a installação de ar comprimido de baixa pressão a ser feita no tender "Belmonte".

Dia 30 — Estrada de Ferro Central do Brasil, para o fornecimento de oleo combustivel, para a 4ª divisão, em 1926.

Dia 30 — Escriptorio de Obras do do Brasil, para a venda de estopa servida, papeis e cartões velhos, durante o anno de 1926.

Ministerio da Justiça e Negocios Interiores, para trabalhos de installação de um hospital de creanças no antigo Hotel Sete de Setembro.

Dia 30 — Directoria de Intendencia da Guerra, para acquisição de madeiras.

Dia 31 — Estrada de Ferro Central do Brasil, para o fornecimento de oleos lubrificantes, para a 4ª Divisão, durante o anno de 1926.

Dezembro:

Dia 1 — Estrada de Ferro Central do Brasil, para a venda de estopa servida, papeis e cartões velhos, durante o anno de 1926.

Dia 1 — Directoria Geral do Patrimonio, para arrendamento de local para a venda de jornaes e outros fins.

Dia 3 — Secretaria do Gabinete do Prefeito, para a publicação dos actos officiaes da Prefeitura.

Dia 5 — Estrada de Ferro Central do Brasil, para o fornecimento de lenha, para a 4ª divisão, em 1926.

Dia 5 — Ministerio da Justiça e Negocios Interiores, para as obras no necroterio e dependencias do Instituto Medico-Legal.

Dia 7 — Estrada de Ferro Central do Brasil, para o fornecimento de carvão nacional para locomotivas, para a 4ª divisão, em 1926.

Dia 7 — Policia do Districto Federal, para o fornecimento, durante o anno de 1926, de rações preparadas, almoços e jantares aos presos.

Dia 9 — Estrada de Ferro Central do Brasil, para o fornecimento de estopa, para a 4ª Divisão, em 1926.

Dia 9 — Hospital Militar da Segunda Região (E. de S. Paulo), para o fornecimento de generos alimenticios, em 1926.

Dia 10 — Estrada de Ferro Central do Brasil, para o fornecimento de carvão de coke, de forja e outros, artigos, para a 4ª Divisão, em 1926.

Dia 10 — Hospital Militar da Segunda Região (E. de S. Paulo), para o fornecimento de artigos de limpeza, lavagem, passagem e concerto de roupa, em 1926.

Dia 10 — Policia Militar do Districto Federal, para o fornecimento, durante o anno de 1926, de alimentação preparada ao pessoal arranchado pelos corpos e pelo hospital desta corporação, bem como das dietas para enfermos do mesmo hospital.

Dia 10 — Policia Militar do Districto Federal, para o fornecimento, durante o anno de 1926, dos artigos constantes dos grupos 1 — capim, 2 — forragem e 3 — ferragem.

Dia 11 — Estrada de Ferro Central do Brasil, para o fornecimento de tóras de madeira de lei, para a 4ª divisão, em 1926.

Dia 12 — Estrada de Ferro Central do Brasil, para o fornecimento de oleos lubrificantes, para a 4ª divisão, em 1926.

Preços colhidos no mercado do atacadista para o varejista

AGUARDENTE		*Barris de 80 litros*
Especial, por litro	—	1$500
Regular, por litro	—	1$300
AGUA SANITARIA		*Por duzia*
Especial	3$300 a	3$700
Superior	2$200 a	2$500
ALHOS		*Por 100 cabeças*
Estrangeiro, especial	—	6$000
Idem, regular	—	5$000
ALFAFA		*Em fardo*
Rio Grande, typo platino, por kilo	$380 a	$400
Argentina, por kilo	$360 a	$380
ALCOOL		*Pipa de 480 litros*
42 grãos, por litro	—	2$000
40 idem, por litro	—	1$900
36 idem, por litro	—	1$600
AMENDOIM		
Sacco de 25 kilos	28$000 a	31$000
ARROZ		*Por sacco de 60 kilos*
Brilhado, especial	86$000 a	90$000
Idem, superior	74$000 a	76$000
Agulha, especial	80$000 a	83$000
Idem, superior	74$000 a	76$000
Bom	66$000 a	70$000
Regular	60$000 a	64$000
Baixo	56$000 a	58$000
AZEITE		*Caixa com 40 latas*
Portuguez, por kilo	5$500 a	5$800
Hespanhol, idem	4$500 a	4$500
Italiano, idem	3$900 a	4$000
Nacional, idem	3$600 a	3$700
AZEITONAS		*Barris de 20 kilos*
Hespanhola, por kilo	—	2$400
Portugueza, lata, por kilo	—	2$900
Idem, lata de 5 kilos	—	10$000
BANHA		*Caixa*
De Porto Alegre, lata de 20 kilos	190$000 a	200$000
Idem, de 2 kilos	192$000 a	210$000
De Itajahy, lata de 20 kilos	200$000 a	205$000
BATATAS		
Franceza, caixa de 28 kilos	24$000 a	25$000
Paraná, idem, de 30 kilos, por kilo	$660 a	$720
Mineira, idem, por kilo	$650 a	$720
BACALHAO		*Caixa*
Noruega, typo portuguez	—	115$000
Inglez	105$000 a	110$000
BACON		*Por kilo*
Paulista	—	5$500
Santa Catharina	—	4$000
CEBOLAS		
Rio Grande		Nominal
Paulista, por kilo	$700 a	$750
CANGICA		*Por 60 kilos*
Especial	48$000 a	52$000
ERVILHA		*Por kilo*
Estrangeira, quebrada	2$000 a	2$200
Idem, inteira	2$000 a	2$300
Idem, nacional	$800 a	1$200
FEIJÃO		
Preto, de Porto Alegre, novo	36$000 a	40$000
Mineiro, especial, novo	32$000 a	36$000
Enxofre, 60 kilos, novo	52$000 a	55$000
Manteiga, 60 kilos, novo, especial	75$000 a	78$000
Cavallo, superior, novo	52$000 a	55$000
Branco, superior, novo	60$000 a	65$000
Mulatinho, superior, novo	28$000 a	30$000
Amendoim, superior, novo	60$000 a	65$000
Outras côres	35$000 a	45$000
Laguna	30$000 a	34$000
Chileno, branco	75$000 a	80$000
FARINHA DE TRIGO		*Por sacco*
Preços do Moinho Fluminense:		
Especial	38$000 a	38$200
S. Leopoldo	36$000 a	36$200
O O	35$000 a	35$200
Preços do Moinho Inglez:		
Buda nacional	38$000 a	38$200
Nacional	36$000 a	36$200
Brasileira	35$000 a	35$200
FARINHA DE MANDIOCA		
Especial	32$000 a	33$000
Fina	25$000 a	26$000
Peneirada	22$000 a	24$000
Grossa	18$000 a	20$000
GRÃO DE BICO		*Saccos de 60 kilos*
Nacional, por kilo	—	2$500
Estrangeiro		Nominal
GAZOLINA		*Por caixa*
Diversas marcas	—	30$000
Idem, idem, a granel, por litro	—	$600
KEROZENE		*Por caixa*
Diversas marcas	—	30$000
LENTILHAS		
Lentilhas, sacco de 60 kilos	20$000 a	25$000
LINGUIÇA		*Por kilo*
Mineira	—	7$000
Idem, typo portugueza	—	7$500
Paulista	—	7$000
Rio Grande	6$800 a	7$000
LINGUA		*Por lingua*
Salgada, por kilo	3$500 a	3$600
Fumeiro	1$800 a	2$200
Secca	1$800 a	2$200
LEITE CONDENSADO		*Caixa com 48 latas*
Estrangeiro	110$000 a	115$000
Diversas marcas	68$000 a	70$000
LOMBO DE PORCO		*Por kilo*
Especial	3$000 a	3$200
Superior	2$600 a	2$800
Regular	2$200 a	2$300
MATTE		*Por kilo*
Paraná	$700 a	1$150
MASSA DE TOMATE		
Nacional, por lata	1$250 a	1$350
Estrangeira		Nominal
MANTEIGA		
Especial, lata de 5 kilos	5$000 a	5$500
Idem, lata de 10 kilos	4$500 a	5$000
Idem, sem sal	—	5$500
Regular, baixa	—	3$800
Em lata de meio kilo	2$800 a	3$000
MILHO		*Por 60 kilos*
Superior, vermelho, novo	19$000 a	20$000
Misturado ou regular	16$000 a	18$000
Branco, secco, superior, sem mistura	21$000 a	22$000
POLVILHO		*Por kilo*
Especial	$600 a	$700
Superior		Nominal
PAIO		*Por kilo*
Mineiro	—	7$500
Rio Grande	7$000 a	7$200
PRESUNTO		*Por kilo*
Paulista, especial	6$000 a	6$500
Idem, regular	—	4$500
Mineiro	—	6$000
Paraná	5$400 a	6$000
Rio Grande	—	5$500
QUEIJOS		
Especiaes, grandes, um	4$500 a	5$000
Superiores, grandes, um	3$000 a	3$500
Regulares, um	1$500 a	2$000
Imitação reino, de 1ª, em lata, caixa	15$000 a	150$000
Typo Parmezon, kilo	6$300 a	7$000
Prato, especial	5$500 a	6$000
SALAME		*Por kilo*
Especial	2$600 a	2$800
Typo italiano	3$500 a	4$000
Regular	2$000 a	2$200
SAL		
Fino, estrangeiro, caixa com 12 vidros	31$000 a	33$000
Idem, nacional, idem	24$000 a	25$000
Moido, por sacco de 60 kilos	—	13$000
Grosso, idem	9$500 a	10$000
Saquinho de 2 kilos, por saquinho, nacional	—	$800
Idem, estrangeiro	—	1$000
TOUCINHO		*Por kilo*
Especial	3$400 a	3$800
Superior	2$300 a	2$400
Do fumeiro	3$800 a	4$000
VINAGRE		*Barris de 80 litros*
Estrangeiro		Nominal
Nacional	27$000 a	29$000
VINHO TINTO		*Barris de 100 litros*
Nacional	90$000 a	100$000
Alvarelhão	260$000 a	270$000
Verde	260$000 a	270$000
Virgem	250$000 a	270$000
VELAS		
Caixa com 24 pacotes:		
Esplendor	41$000 a	42$000
Matarazzo	41$000 a	42$000
Pequenas, idem	—	16$000
XARQUE		
Rio da Prata, patos e mantas	3$000 a	3$100
Fronteira, idem	2$700 a	2$900
Pelotas, idem	2$400 a	2$600
Mineiro, idem	2$000 a	2$300
Matto Grosso, idem	1$800 a	2$100

Chamamos a attenção dos nossos leitores do interior para os preços correntes do "Correio da Manhã" que são diariamente rubricados.

REUNIÃO DE CREDORES

1ª VARA CIVEL

Fallencia de Martins Hauff, dia 27 á 1 hora da tarde.

2ª VARA CIVEL

Fallencia de João Alves de Macedo, dia 25, á 1 hora da tarde.

Fallencia de Alfredo Costa, dia 27, á 1 hora da tarde.

Fallencia de Antonio Ferreira, dia 28, á 1 hora da tarde.

Dezembro:

Fallencia de A. Assumpção e C., dia 4, á 1 hora da tarde.

3ª VARA CIVEL

Concordata preventiva de Passos & Merendeiro, dia 25, á 1 hora da tarde.

Fallencia de João Saraiva, dia 26, á 1 hora da tarde.

Fallencia de A. Marques Borges, dia 25, á 1 hora da tarde.

Fallencia de Bulhões & Vasconcellos, dia 26, á 1 hora da tarde.

4ª VARA CIVEL

Fallencia de João Lopes Corrêa, dia 25, á 1 hora da tarde.

Concordata preventiva de Eduardo José Irmão & C., dia 30, á 1 hora da tarde.

Fallencia da Companhia Manufactora de Conservas Alimenticias, dia 26, á 1 hora da tarde.

Fallencia de Narciso da Costa Moraes, dia 27, á 1 hora da tarde.

Concordata preventiva de Alberto Cardoso, dia 30, á 1 hora da tarde.

Fallencia de Fadlala Murat e Irmão, dia 30, á 1 hora da tarde.

Fallencia de Manoel Duarte, dia 30 á 1 hora da tarde.

5ª VARA CIVEL

Fallencia de A. Lopes Souza, dia 30, á 1 hora da tarde.

6ª VARA CIVEL

Fallencia de Thomaz Lima e C., dia 25, á 1 hora da tarde.

Concordata preventiva de Agostinho Valle, dia 26, á 1 hora da tarde.

Fallencia de J. de Almeida Cardoso e C., dia 27, ás 2 horas da tarde.

Fallencia de J. Simon Barcia, dia 28, á 1 hora da tarde.

Fallencia da Companhia Varejista de Cigarros "Cruzeiro", dia 30, á 1 hora da tarde.

FALLENCIAS E CONCORDATAS

Foram, hontem, decretadas as seguintes fallencias:

4ª Vara Civel — J. Buhler & C., a requerimento da Companhia Brasileira de Electricidade Siemens Schukert S. A., por divida não paga, no valor de 8:000$.

— Tendo confessado a sua insolvabilidade foi, pelo mesmo juiz decretada a fallencia de Sharra Franco & C.

JUNTA COMMERCIAL

Sessão de 23 de Novembro de 1925.

CONTRATOS

De Santos, Fontes & C., firma composta dos socios solidarios José Teixeira Dias dos Santos Fontes e Sebastião Teixeira Dias, para o commercio de fructas, etc., com capital de 130:000$; prazo indeterminado.

De José Lopes & Filho, firma composta dos socios solidarios José Lopes e João Lopes, para o commercio de carpintaria, á rua General Pedra numero 157, com capital de 5:000$; prazo indeterminado.

De Nunes, Thomaz & C., firma composta dos socios solidarios Thomaz da Silva Moraes e Jacy Nunes Barbosa Rodrigues e do socio commanditario, Hildebrando Barbosa Rodrigues, para o commercio de papelaria, etc., á rua Frei Caneca n. 10, com capital de 70:000$; prazo indeterminado.

De J. Gomes da Silva & C., firma composta dos socios solidarios José Gomes da Silva e dos socios commanditarios Francisco Pereira dos Santos e Basilio Constantino Guerra Araujo, para o commercio de ferragens, etc., á Estrada Real de Santa Cruz n. 130, com capital de 30:000$; prazo até 1928.

De F. Pinto Corrêa & C., firma composta dos socios solidarios Ignacio Pereira da Silva e Fernando Pinto Corrêa, para o commercio de alfaiataria, á rua Vasco da Gama n. 72, com capital de 40:000$; prazo indeterminado.

De Soares & Carvalho, firma composta dos socios solidarios Manuel Gomes Soares e Adelino Alves de Carvalho, para o commercio de botequim, á Praia do Cajú n. 137, com capital de 19:000$; prazo indeterminado.

De I. Pereira, Teixeira & C., firma composta dos socios solidarios Ismael Pereira, José Augusto Teixeira e Americo Antunes, para o commercio de leiteria, á rua Carlos Sampaio n. 53, com capital de 24:000$; prazo indeterminado.

De Freitas & Aguiar, firma composta dos socios solidarios, Albino Joaquim de Freitas e Manuel Pereira de Aguiar, para o commercio de carvão, etc., á rua João Caetano n. 109, com capital de 4:000$; prazo indeterminado.

De Biato & Faria, firma composta dos socios solidarios, Agostinho de Jesus Biato e José de Faria, para o commercio de calçados, á rua Lins de Vasconcellos n. 7, com capital de réis 20:000$; prazo indeterminado.

De Hirschfeld & C., firma composta dos socios solidarios, dr. Gunderico von Hirschfeld e do socio commanditario, Gustav von Hochwachter, para o commercio de electricidade, á rua Buenos Aires n. 184, com capital de 15:000$; prazo tres annos.

De Fernandes & Valle, firma composta dos socios solidarios Domingos Fernandes e Alvaro Fernandes do Valle, para o commercio de padaria, á rua Gratidão n. 58, com capital de réis 30:000$; prazo indeterminado.

De A. Corrêa Villaça & C., firma composta dos socios solidarios Alfredo Corrêa Villaça, Ramiro Ferreira Villaça e Henrique Raposo Albernaz, para o commercio de ferragens, etc., á rua Frei Caneca n. 126, com capital de 200:000$; prazo indeterminado.

ALTERAÇÕES DE CONTRATO

De Barbosa Freitas & C., o capital social fica elevado a 480:000$.

De Cardoso, Mariano & C., retira-se o socio Agostinho Gomes Pereira recebendo a importancia de 8:391$758, continuando a sociedade com os demais socios.

De Coelho Bastos & C., retira-se o socio Othon de Oliveira recebendo a importancia de 7:000$, continuando a sociedade com os demais socios.

De Prado, Lopes & C., retira-se o socio Armando Adherbal da Costa nada recebendo; o capital social fica elevado a 600:000$.

De Ribeiro & Ricardo, o capital social fica elevado a 30:000$.

De Fernandes Dantas & Silva, retira-se o socio, João Fernandes recebendo a importancia de 8:500$, a Li-

OUTROS GENEROS

MERCADO DE CEREAES EM PORTO ALEGRE

PORTO ALEGRE, 24.

	Hoje	Anterior
ARROZ:		
Entradas em saccas de 60 kilos	3.579	4.612
Saidas em saccas de 60 kilos	7.413	11.515
Stock em saccas de 60 kilos	—	6.019
Preço do 1ª qualidade	75$000	75$000
Preço do 2ª qualidade	70$000	70$000
Preço do 3ª qualidade	63$000	65$000
Preço do japonez de 1ª qualidade	63$000	62$000
Preço do japonez de 2ª qualidade	61$000	60$000
BANHA:		
Entradas em kilos	202.680	71.040
Saidas em kilos	291.720	244.380
Stock em kilos	—	—
Preço de caixa com 3 latas de 20 kilos	190$000	215$000
Preço de caixa com 30 latas de 2 kilos	185$000	210$000
FEIJÃO:		
Entradas em saccas de 60 kilos	871	725
Saidas em saccas de 60 kilos	1.007	611
Stock em saccas de 60 kilos	10.069	21.034
Preço do 1ª qualidade	20$000	23$000
Preço do 2ª qualidade	17$000	20$000
Preço do 3ª qualidade	—	—
FARINHA DE MANDIOCA:		
Entradas em saccas de 60 kilos	4.986	3.119
Saidas em saccas de 60 kilos	5.435	11.413
Stock em saccas de 60 kilos	2.635	2.854
Preço da 1ª qualidade	22$000	24$000
Preço da 2ª qualidade	20$000	22$000

Exportação — Sairam para o Rio de Janeiro os vapores "Ivahy", "Itapema" e "Commandante Alcidio" com 2.577 saccos de arroz, 2.566 caixas de banha, 1.007 saccos de feijão e 3.575 saccos de farinha.

ma social fica modificada para J. Dantas & Silva.

DISTRATOS

De Alonso & Lopes, retira-se o socio Ricardo Lourenço Alonso recebendo a importancia de 10:318$400, ficando com o activo e passivo o socio Bautista Gonzalez Lopez, na importancia de 10:318$400.

De Jeha & C., retira-se o socio José Haua recebendo a importancia de réis 10:000$, ficando com o activo e passivo o socio, Nagib José Jeha na importancia de 10:000$.

De Herlinger & Machado, Limitada, retira-se o socio, Oscar Herlinger recebendo a importancia de 31:960$680, ficando com o activo e pasivo o socio Renato Coelho Machado na importancia de 25:000$.

FIRMAS INDIVIDUAES

De Luiz Rego Freitas Silva, o capital social fica elevado a 50:000$.

De S. Caramurú, para o commercio de commissões, etc., á rua 1º de Março n. 117, com capital de 50:000$.

De J. Rezende, para o commercio de liquidos, etc., á praia da Saudade numero 198, com capital de 20:000$.

De José Antonio do Valle, para o commercio de calçados, á rua Senador Euzebio n. 368, com capital de 5:000$.

De Ed. Armando de Oliveira, para o commercio de architectura e construcções, á rua do Ouvidor n. 90, com capital de 151:000$.

De Isaac Faingold, para o commercio de joias, á rua Senador Euzebio n. 67, com capital de 5:000$.

De José L. da Silva, para o commercio de padaria, á rua Carolina Machado n. 206, com capital de 50:000$.

DISTRATOS

De Fernando & Barbosa, retira-se o socio Agostinho Coelho Barbosa recebendo a importancia de 19:763$355, ficando com o activo e passivo o socio Manuel Fernandes, na importancia de 18:387$355.

De Polti & Pinho, retira-se o socio João Nicomedes Polti recebendo a importancia de 2:000$, ficando com o activo e passivo o socio, Edgard Soares de Pinho, na importancia de réis 25:000$.

De Rodrigues & Moysés, retira-se o socio Moysés Martins recebendo a importancia de 3:000$, ficando com o activo e passivo o socio Alipio Rodrigues, na importancia de 6:000$.

De A. F. Cunha & C., retira-se o socio Aureliano Ferreira Cunha recebendo a importancia de 4:000$, ficando com o activo e passivo o socio Alcindo Ferreira da Cunha, na importancia de 4:000$.

FIRMAS INDIVIDUAES

De Cassiano Augusto de Souza, para o commercio de madeiras, etc., á rua Leopoldina Rego n. 244, com capital de 60:000$.

De Ignacia Camilla de Oliveira Campos, o capital social fica elevado a 100:000$.

De Nair Rodrigues, para o commercio de chapéos, etc., á rua 7 de Setembro n. 99, com capital de 4:000$.

De Americo Antunes, para o commercio de queijos, etc., no Mercado Municipal n. 40, com capital de réis 6:000$.

De Albino Gomes da Silva, para o commercio de alfaiataria, etc., á rua da Constituição n. 26, com capital de 10:000$.

De Pedro Z. Belloc, para o commercio de perfumarias, á avenida Rio Branco n. 134, com capital de réis 30:000$.

De Fernando Liberato, para o commercio de officina de marcenaria, á rua General Pedra n. 215, com capital de 15:000$.

De Circo Marsili, para o commercio de garage, á rua Teothonio Regadas ns. 25 e 27, com capital de 40:000$.

FEIRAS LIVRES

Preços maximos dos generos alimenticios e de primeira qualidade, nas feiras livres, no Districto Federal:

Aboboras, uma	$800 a	2$000
Alhos, 6 cabeças	—	$500
Arroz superior, kilo	—	$900
Assucar refinado de 1ª kilo	—	1$000
Azeite fino, lata	5$000 a	6$000
Azeitonas pretas, lata	—	2$000
Azeitonas brancas, lata	—	2$300
Banha, lata de 1 kilo	—	4$000
Bacalhão, kilo	—	2$200
Bananas maçãs, duzia	—	$400
Bananas ouro, duzia	—	$400
Bananas prata, duzia	—	$400
Bananas da terra duzia	—	$800
Bananas de S. Thomé, duzia	—	$800
Bananina, lata	—	—
Batata doce, tampo	—	$500
Batata ingleza, kilo	—	$800
Bertalha, dois molhos	—	$100
Café moido, kilo	—	3$800
Camarão fresco, kilo	5$000 a	8$000
Camarão secco, kilo	—	4$800
Carne secca, kilo	—	2$500
Lombo de porco, salgado, kilo	—	3$200
Costellas de porco, salgadas, kilo	—	—
Cebolas, kilo	—	$800
Cenouras, molho	—	$400
Couve, dois molhos	—	$200
Farinha de mandioca, kilo	—	$600
Farinha de trigo, kilo	—	1$300
Fecula de batatas, pacote	—	1$100
Feijão preto, kilo	—	$600
Feijão manteiga, kilo	—	1$100
Feijão mulatinho, kilo	—	$500
Idem branco	—	1$000
Feijão de cores, kilo	—	1$100
Fubá de milho, kilo	—	$600
Fubarina, pacote	—	$500
Frangos grandes, um	2$800 a	3$000
Frangos regulares, um	—	—
Gallinhas grandes, uma até	—	5$000
Gallinhas regulares	—	—
Goiabada, lata	—	2$500
Goiabada, pacote	—	2$600
Laranja selecta, duzia	—	$800
Laranja lima, duzia	—	$800
Leite fresco, litro	—	$700
Linguiça de 1ª kilo	—	5$000
Lombinho defumado, kilo	—	6$000
Linguiça, kilo	—	5$000
Lombinho de salmoura, kilo	—	—
Lentilhas, kilo	—	$600
Manteiga fresca, kilo	4$800 a	5$200
Marmelada, kilo	—	2$700
"Baron Jedburgh". Desc. sal.		
Marmelada, pacote	—	2$600
Massa de tomate, lata	1$000 a	1$600
Milho, kilo	—	—
Massa amarella, kilo	—	1$600
Massa branca, kilo	—	1$300
Ovos frescos, duzia	—	1$800
Phosphoros, pacote	—	$800
Peixe fresco, diversos, kilo	$600 a	3$500
Palitos, caixa	—	$300
Queijos, typo prato, kilo	—	6$000
Queijos de Minas, kilo	—	4$500
Sabão especial, kilo	—	1$400
Xuxú, duzia	—	1$500
Toucinho, kilo	—	3$000

MERCADO DE TRIGO

BUENOS AIRES, 23.

Fechamento:

	Hoje	Anterior
Preço por 100 kilos, posto nas docas, para entrega em dezembro	13.80	13.90
Para entregar em janeiro	13.35	13.45
Para entregar em fevereiro	13.20	13.30
Estado do mercado	Estavel	Firme
Disponivel typo Barletta, para o Brasil	14.75	14.80
Chicago (dollars por Bushel):		
Para entregar em dezembro	1,58,87	1,61,62
Para entregar em maio	1,55,75	N/cot.

NOVOS TITULOS NA BOLSA

A Camara Syndical dos Correctores de Fundos Publicos da Capital Federal, em sessão de hontem, resolveu admittir á negociação e respectiva cotação official na Bolsa as acções nominativas e ao portador da Companhia Carioca de Productos Textis, em numero de 30.000, do valor nominal de 100$ cada uma, integradas, representativas do seu capital social de..... 3.000:000$000.

Titulos protestados

Primeiro Cartorio

Portador, A. Moss de Britto; devedores, Mariante Guimarães & C. — 4:956$000.

Portador, Estabelecimento Graphico Italo-Brasileiro, S. A. "Egibsa"; devedor, Antonio Rocha — 293$000.

Portador, o Banco Germanico; devedor, Abilio Guimarães — 674$400.

Portador, o Banco Germanico; devedores, Gerber, Pires & C. — 480$600.

Portador, o Banco do Brasil; devedor, Manoel Fernandes Venancio — 135$000.

Portador, Octavio Moreira; emittente, Thomaz Porto Homem; avalista, Thiers de Oliveira — 150$000.

Portador, Antonio Vieira Monteiro; emittente, Serafim Corrêa Barbosa; avalista, Anna Cerqueira — 500$000.

Segundo Cartorio

Portadores, Casemiro da Rocha Lima & C.; emittente, Eduardo Nunes — 176$700.

Portadores, Moniz & C. Limitada; devedores, Constantino Koracakio & C. — 493$000.

Portador, Bernardino Britto Sanches; emittente, Alice Bella de Andrade; avalista, Carlota de Azevedo Coutinho — 72$500.

Portadores, Antonio Carlos & C.; devedores, Pinto & Pinto — 1:673$930.

Portador, o Banco Commercial do Estado de S. Paulo; emittente, Manoel de Oliveira Lago; avalista, José Teixeira de Castro Junior — 5:824$000.

Portador, The Royal Bank of Canadá; emittente, Ernesto Babo; avalista, coronel Julio de Abreu — 11:930$000.

Portador, o Banco Ultramarino; emittente, Joaquim Ferreira Guimarães; avalista, João Ribeiro Mattos — 420$000.

Portador, o Banco Francez; devedor, A. P. da Gama — 1:116$900.

Portador, o Banco Nacional de Credito, emittente, José Moreira — 1:170$000.

MOVIMENTO DO PORTO

ENTRADAS HONTEM

De Buenos Aires e escs., paquete italiano "Pincio"; carga á Companhia Commercial Maritima.

De Caravellas e escs., rebocador nacional "Coronel"; carga a Carlos Oberland.

De Hamburgo e escs., paquete allemão "Danzig"; carga a Luiz Campos.

De Santos, paquete inglez "Romey"; carga a Lamport Holt.

De Porto Alegre e escs., paquete nacional "Itaberá"; carga a Lage & Irmãos.

De Imbituba (directo), vapor nacional "Fidelense"; carga a Lage & Irmãos.

De Trieste e escs., paquete italiano "Thereza"; carga á S. A. Martinelli.

De Buenos Aires e escs., paquete inglez "Demerara"; carga á Mala Real Ingleza.

SAIDAS EM 24

Para Florianopolis e escs., paquete nacional "Anna".

Para Porto Alegre e escs., paquete nacional "Commandante Alcidio".

Para Recife e escs., paquete nacional "Bocaina".

Para Stockolmo e escs., vapor sueco "Kromprinz Gustaf Adolf".

Para Mossoró e escs., paquete nacional "Corcovado".

Para Genova e escs., paquete italiano "Pincio".

Para Rio Grande e escs., vapor nacional "Itaipu".

MARITIMAS

VAPORES ESPERADOS

Hamburgo, "Baden"	25
Londres e escs., "Highland Laddie"	25
Helsingfors e escs., "Santos"	25
Rio da Prata, "American Legion"	25
Portos do norte, "Campinas"	25
Rio da Prata, "Herschel"	25
Genova e escs., "Conte Verde"	25
Genova e escs., "Principessa Mafalda"	25
Belém e escs., "Ceará"	25
Portos do sul, "Etha"	26
Hamburgo e escs., "Manáu"	26
Porto Alegre e escs., "Commandante Capella"	26
Hamburgo e escs., "Santarém"	27
Penedo e escs., "Commandante Vasconcellos"	27
Havre e escs., "Malte"	27
Rio da Prata "Madrid"	27
Rio da Prata e escs., "Monte Sarmiento"	27
Genova e escs., "Principessa Giovanna"	27
Rio da Prata, "Ré Vittorio"	28
Hamburgo e escs., "Cap Polonio"	28
Bordeaux e escs., "Lutetia"	28
Japão e escs., "Hawu-Maru"	28
Portos do sul, "Itacava"	28
Genova e escs., "Europa"	28
Havre e escs., "Amiral Reiguit de Genouilly"	28
Laguna e escs., "Comm. Manoel Lourenço"	29
Santos, "Lage"	29
Hamburgo e escs., "Werra"	29
Southampton e escs., "Avon"	29
Amsterdam e escs., "Gelria"	29
Rio da Prata, "Alanza"	29
Rio da Prata e escs., "Tomaso di Savoia"	29
Portos do sul, "Victoria"	29
Rio da Prata, "Vondyck"	29
Nova York, "Voltaire"	29
Rio da Prata, "Artus"	30
Rio da Prata, "Sierra Ventana"	30
Dezembro:	
Rio da Prata, "Cap Norte"	1
Santos, "Poconé"	1
Rio da Prata, "Flandria"	1
Portos do sul, "Camoeiro"	1
Rio da Prata, "Ouessant"	2
Belém e escs., "Pará"	2

VAPORES A SAIR

Rio da Prata e escs., "Highland Laddie"	25
Rio da Prata e escs., "Baden"	25
Amarração e escs., "Bragança"	25
Rio da Prata e escs., "Santos"	25
Baltimore e escs., "Ocean Prince"	25
Liverpool e escs., "Herschel"	25
Liverpool e escs., "Demerara"	25
Iguape e escs., "Piraby"	25
Liverpool e escs., "Jaboatão"	25
Nova York, "American Legion"	25
Rio da Prata e escs., "Conte Verde"	25
Rio da Prata e escs., "Pricipessa Mafalda"	25
Victoria e escs., "Ipanema"	25
Rotterdam e escs., "Drechterland"	26
Porto Alegre e escs., "Itajubá"	26
Rio da Prata e escs., "Malte"	27
Manáos e escs., "Prudente de Moraes"	27
Porto Alegre e escs., "Campinas"	27
Hamburgo e escs., "Monte Sarmiento"	27
Tutoya e escs., "Manáos"	27
Rio da Prata e escs., "Principessa Giovanna"	27
Bremen e escs., "Madrid"	27
Recife e escs., "Itapuca"	27
Rio da Prata e escs., "Hawau Marú"	28
Ponta d'Areia e escs., "Icarahy"	28
Rio da Prata e escs., "Lutetia"	28
Genova e escs., "Ré Vittorio"	28
Porto Alegre e escs., "Mantiqueira"	28
Rio da Prata, "Amiral Rigault de Genouilly"	28
Rio da Prata e escs., "Cap Polonio"	28
Pelotas e escs., "Itapacy"	28
Rio da Prata e escs., "Europa"	28
S. Matheus e escs., "Penedo"	28
Laguna e escs., "Tamoyo"	28
Rio da Prata e escs., "Werra"	29
Genova e escs., "Tomaso di Savoia"	29
Rio da Prata e escs., "Voltaire"	29
Nova York e escs., "Vandyck"	29
Rio da Prata e escs., "Avon"	29
Southampto ne escs., "Alanza"	29
Rio da Prata e escs., Gelria"	29
Aracajú e escs., "Itacava"	29
Manáos e scs., "Victoria"	30
Hamburgo e escs., "Sierra Ventana"	30
Nova York e escs., "Alegrete"	30
Nova Orleans e escs., "Lages"	30
Penedo e escs., "Commandante Vasconcellos"	30
Paraná e escs., "Itaber"	30
Porto Alegre e escs., "Itauba"	30
Hamburgo e escs., "Arthus"	30
Montevidéo e escs., "Baependy"	30
Aracajú e escs., "Itaperuna"	30
Dezembro:	
Porto Alegre e escs., "Commandante Capella"	1
Amsterdam e escs., "Flandria"	1
Hamburgo e escs., "Cap Norte"	1
Itajahy e escs., "Etha"	1
Laguna e escs., "Prospera"	1
Mossoró e escs., "Araguary"	2
Boston e escs., "Castillan Prince"	2
Havre e escs., "Ouessant"	2
Rio da Prata e escs., "Darro"	3

Não se ria do cauteloso!

Ha individuos que ridicularisam as pessôas previdentes e cautelosas, que têm o habito de trazer comsigo os elementos para annullar os imprevistos desagradaveis, como uma enxaqueca, dôr de cabeça ou de dentes, uma nevralgia ou resfriado. O cauteloso é que deveria rir-se dos descuidados e negligentes! Quantas vezes não damos graças á feliz idéa de trazer, no bolso, um envelope com dois comprimidos Bayaspirina, ou um tubo original de 20 comprimidos, na nossa bolsa de viagem! A cautela para ser completa, depende de mais o seguinte: quando comprar Aspirina, peça Bayaspirina, e verifique se é legitima, reparando bem se traz a Cruz Bayer. Só assim terá a certeza de receber o producto original e inoffensivo. (859)

(1339)

COPACABANA

MOBILIA

Vende-se uma mobilia de estylo para sala de jantar. Ver e tratar á rua Domingos Ferreira, 352. (1221)

NER-VITA
(1470)

Casa em Copacabana

Aluga-se mobilada a casa da rua Barroso, 60, com amplas accommodações para familia do tratamento. Vêr e tratar na mesma. (1976)

Trilhos, Wagonetes e qualquer outro material DECAUVILLE. Sempre em stock. KRAUSE & KEPPICH Rua Municipal n. 32 - 1º. (2193)

Livraria Alves

Livros collegiaes e academicos. — RUA DO OUVIDOR, 166. (2514)

PROFESSEUR

Dame enseigne le français méthode — Berlitz. Informations B. M. 1702. (Y 2921)

DORMITORIO DE CASAL EM IMBUYA

Vende-se por motivo de retirada, estylo moderno, quasi novo; assim como diversos objectos de casa. Rua Sorocaba n. 73. (Botafogo). (Y 3446)

(1483)

PENHA, CABELLEIREIRO

Participa á sua distincta clientella, que se encontra no bem installado gabinete annexo á Casa Teixeira, á rua da Assembléa n. 65. (Y 3458)

PETROPOLIS

Aluga-se uma boa casa com tres quartos, duas salas e mais dependencias, mobilada. Ver e tratar á rua Paulino Affonso n. 321. (Y 4242)

Approvação de preparados na Saude Publica

O pharmaceutico Alfredo de Oliveira trata desse mister. Rua General Camara, 275, loja, das 4 ás 5. (Y 4265)

ARAME FARPADO

Vende-se para desoccupar logar, a Rs. 19$000 cada rolo de 400 metros, na rua de S. Pedro n. 175. (Y 4256)

VIOLONCELLO

Vende-se antigo, muito bom som, com arco e caixa de couro. Ver e tratar na Casa João Vidal, rua do Ouvidor, 87. (Y 4245)

CASA

Vende-se uma de construcção moderna em centro de jardim, com quatro quartos, duas salas e mais dependencias, á rua Piratiny n. 86, (Conde de Bomfim). Está desoccupada e póde ser vista a qualquer hora. (Y 2900)

Automoveis por 10$

SABBADO, 28 de Novembro

Pela Loteria da Capital e sob fiscalisação do governo, correrá o

6º Sorteio

La Porta & Cia.

1º Premio: Um possante automovel CLEVELAND-SIX, azul equipado com dois para-choques

2º Premio: Um forte CHEVROLET, 1925

1.600 OUTROS PREMIOS

Quem deixará de habilitar-se, adquirindo, por 10$000, um coupon reclame?

La Porta & Cia.

RUA CHILE, 14 e 21-1º

Caixa 836 — Telephone 1030

Telegr. SORTEIOS

COMMERCIO VAREJISTA

Vende-se qualquer quantidade de figos seccos italianos de primeira qualidade, importados directamente dos productores. Não comprem sem verificar os nossos preços. — ANTONIO CINELLI — AVENIDA RIO BRANCO N. 5. — Telephone Norte, 3.644. (Y. 5035)

CASA MOBILIADA

Aluga-se, por um anno, resto de contrato, á familia de tratamento, uma casa nova, com garage, toda mobilada de novo, alta á rua Pareto, 45, Conde de Bomfim. A tratar na rua dos Ourives n. 106, 1º, das 9 ás 11 e de 1 1/2 ás 5 horas. Tel. N. 7324. (Y 4073)

FAZENDA

Vende-se no Municipio de Bananal, E. S. Paulo, uma bôa fazenda contendo...... 7.647.280 metros quadrados, eguaes a 158 al: de 100x100 braças, ou sejam 316 al: paulistas ou 237 al: mineiros. Esta fazenda é servida pela E. F. O. de Minas, tendo parada e desvio a dois minutos da casa de residencia.

A fazenda está colonizada, tendo 45 colonos.

Casa de residencia com o conforto e mobiliada, com telephone, etc.

Grande pedreira calcarea em exploração. Forno para queimar a pedra, olaria e jazidas de feldspatho.

30.000 pés de café de 6 a 7 annos, lavoura de canna, milho, fumo, etc., 15 al: mais ou menos, em capoeirões velhos.

Clima e agua potavel de 1ª ordem. Animaes de sella e carroça, bois carreiros, carros de boi, carroça, etc.

Para mais informações dirigir-se á Carlos Porto — BANANAL, E. S. PAULO. (1909)

Casas para verão

Não perca a opportunidade de escolher um bom lote de terreno de 2 a 4 contos de réis, ou comprar um BUNGALOW de 18 a 24 contos de réis, dos que estão construidos em Corrêas, na Fazenda de S. Manoel, distante de Petropolis 20 minutos. As casas constam de varanda, sala de jantar, quatro quartos, sala de banho com todas as peças, copa, cozinha, despensa, um quarto para creados, luz electrica e agua encanada. Serviço de auto-omnibus em correspondencia com todos os trens do Rio. Serviço telephonico local e inter-urbano. Trata-se com o sr. A. L. Ribeiro, COMPANHIA BRASIL CINEMATOGRAPHICA, á Avenida Rio Branco, 137, sobrado. — Rio de Janeiro. (2301)

Appartamentos e escriptorios

Alugam-se nos edificios dos Cinemas IMPERIO e CAPITOLIO, os mais modernos appartamentos construidos no Rio de Janeiro, constando de um amplo dormitorio, quarto de banho com todas as peças e uma saleta de espera ou visita, além de magnificas salas para commercio e escriptorios. Alugam-se tambem no 1º andar do Cinema GLORIA salas para commercio fino, escriptorios, consultorios, etc. Todos os predios são servidos por dois elevadores cada um. Trata-se no 1º andar do Cinema Odeon com a Companhia Brasil Cinematographica. Preços: TREZENTOS A QUATROCENTOS MIL RE'IS cada appartamento. (2302)

FRAQUEZA GENITAL!

Soffreis? Ou esgotamento nervoso. Peça receita gratis ao dr. G. Cruz. Caixa postal n. 2012. — Rio. (X 29782)

LAVOL

Uma gota de Lavol sobre uma bostella secca, uma crosta, uma erupção que causa comichão, uma ferida—logo apparece o branco puro da cobertura natural do corpo.

O seu droguista tem LAVOL PARA A PELLE. Recommendado por 10,000 Medicos Norte Americanos. (9542)

COPACABANA

Perto do posto 4, aluga-se um palacete mobilado, de 1 de Dezembro de 1925 até 16 de Abril de 1926. A casa, além das salas de recepção, tem 5 quartos, jardim e garage. Só se aluga a familia de tratamento. Informações á rua do Carmo n. 65, 1º andar. (Y. 2703)

PEPTOL

(Phcº. P. T. Dantas)

Lic. 311, de 10/7/912

Digestivo e Fortificante. Estomago, fraquezas, prisão de ventre.

PEPTOL digére, nutre, faz viver. (X 28537)

PIANO BECHSTEIN

Vende-se um em perfeito estado, tamanho maior, excellentes vozes. Rua Honorio de Barros n. 28, transversal a Senador Vergueiro. (Y 2979)

ROOM TO LET

Comfortable, well furnished with good board, to single gentleman. Rua D. Anna, 12, Botafogo, Sul 571. (Y 2977)

FUNEBRES

Embaixador Domicio da Gama

Elizabeth da Gama, Marechal Dr. Antonio A. Faustino, filhos, genro, netos, José Affonso e familia; Maria Forneiro, Embaixador A. Cochrano do Alencar; Leopoldo Bulhões; Pandiá Calogeras, Capistrano de Abreu; Dr. Fernandes Figueira; Affonso Vizeu; Luiz P. F. Faro Junior; Assis Chateaubriand; Gastão Paranhos do Rio Branco; Tristão da Cunha; Mario de Alencar; Dr. Muniz de Aragão; e Dr. Luiz Gruger do Amaral, senhora, parentes e amigos do EMBAIXADOR DOMICIO DA GAMA, convidam os parentes e amigos do fallecido para assistirem a missa que, pelo seu eterno repouso, mandam rezar na sexta-feira, 27 do corrente, ás 10 horas, na Egreja da Candelaria, antecipando a todos os seus agradecimentos. (Y. 3512)

Rosa Maria da Conceição

(8º ANNIVERSARIO)

Filhos Elydio Corrêa e Candido, noras e netos convidam os seus parentes e amigos para assistir á missa que por alma da sua mãe, sogra e avó ROSA MARIA DA CONCEIÇÃO, mandam celebrar amanhã, quinta-feira, 26 do corrente, ás 9 horas, na egreja do Espirito Santo, ás 9 horas, confessando-se de antemão sinceramente gratos. (Estacio de Sá). (Y 5026)

Commendador Antonio Valentim do Nascimento

(TRIGESIMO DIA)

Maxima Rodrigues Valentim do Nascimento, dr. Valentim Varella, dr. Pelagio Valentim do Nascimento, João Ruy Barbosa, Helena Ruy Barbosa e filhos (ausentes), Eurico Valentim do Nascimento, senhora e filho, Octavio Valentim do Nascimento, senhora e filha e Fernando Valentim do Nascimento, mais uma vez agradecem a todos que acompanharam os restos mortaes e assistiram ás cerimonias funebres em suffragio da alma de seu querido esposo, pae, sogro e avô ANTONIO VALENTIM DO NASCIMENTO, e de novo convidam os parentes e amigos para a missa de trigesimo dia que será rezada amanhã, quinta-feira, 26 do corrente, ás 10 1/2 horas, no altar-mór da egreja da Candelaria, antecipando os seus agradecimentos. (Y 3551)

Francisco de Jesus Carvalho

Severino de Carvalho e Manoel da Silva Peixoto, convidam as pessoas de sua amizade para assistir á missa de setimo dia que fazem rezar amanhã, quinta-feira, 26 do corrente, ás 8 horas da manhã, na matriz do Sagrado Coração de Jesus, á rua Benjamin Constant, agradecendo desde já a todos que comparecerem. (Y 3494)

Neonizia Bittencourt

Angelo Bittencourt participa o fallecimento de sua esposa NEOMIZIA BITTENCOURT, á rua Real Grandeza numero 80. (Y 2978)

Dr. Pedro Jordão

(7º DIA)

(FALLECIDO EM PERNAMBUCO)

Dr. José Jordão e familia, presentes e ausentes, convidam seus parentes e amigos para assistirem á missa de setimo dia que mandam celebrar pelo descanso de seu chefe extremoso DR. PEDRO JORDÃO, hoje, quarta-feira, 25 do corrente, ás 8 1/2 horas, no altar-mór da egreja de S. Francisco de Paula, pelo que penhorados agradecem. (Y 2906)

Alvaro Francisco Ferreira

A viuva Lucinda Ferreira e filhos pedem o comparecimento das pessoas amigas e parentes, á missa de seu saudoso esposo, amanhã, quinta-feira, 26 do corrente, ás 8 1/2 horas, na matriz de S. José do Engenho de Dentro. (Y 4278)

Horacio Vicente de Magalhães

(7º DIA)

A viuva Noemia de Oliveira Magalhães e filhos, Adolpho Oliveira Quito e familia, Eliza de Oliveira Magalhães, Joaquim de Abreu e senhora, Gastão Gomes Pinto, senhora e demais parentes, agradecem penhoradamente aos parentes, amigos e collegas, que tomaram parte no funeral de seu sempre lembrado marido, pae, sogro, avô e cunhado HORACIO VICENTE DE MAGALHÃES, e aos que por telegrammas e cartas, manifestaram sentimentos, e convidam a todos os parentes, amigos e collegas, a assistirem á missa de setimo dia que será celebrada amanhã, quinta-feira, 26 do corrente, na egreja de S. Francisco de Paula, (capella de N. S. das Victorias), ás 9 horas. (Y 2999)

Coronel Francisco José Lobo Junior

A familia Lobo Junior convida a todos os seus amigos e mais pessoas de suas relações a assistir á missa que será celebrada em suffragio da alma do seu querido chefe FRANCISCO JOSE' LOBO JUNIOR na matriz de Irajá, ás 9 1/2 horas do dia 28 do corrente. (Y 4304)

As colicas uterinas mesmo de gravidez por mais violentas que sejam cedem em 2 horas com a

FLUXO-SEDATINA

E' o GRANDE REGULADOR E CALMANTE DA MULHER. Combate as COLICAS UTERINAS em 2 horas. Actua rapidamente nas inflammações do UTERO e dos OVARIOS. A "FLUXO-SEDATINA" é de acção prompta e efficaz em todos os casos de suspensões, irregularidades, REGRAS EXCESSIVAS, falta de regras, REGRAS DOLOROSAS, corrimentos, CATARRHO DO UTERO, flores brancas e accidentes DA EDADE CRITICA. Nos PARTOS é um poderoso auxiliar, porque facilita, diminue as dôres e EVITA AS HEMORRHAGIAS. A "FLUXO-SEDATINA" é usada com optimos resultados nos hospitaes e maternidades, dando sempre RESULTADOS CERTOS. Licenciado pelo D. N. de S. P., sob o n. 67, em 26-6-1915.

Vigogenio

O fortificante maximo para todas as edades

Combate a ANEMIA, falta de memoria, CANSAÇO, perda de phosphatos e é sempre aconselhado aos CONVALESCENTES para recuperarem a vitalidade e ENGORDAR.

Com o uso do VIGOGENIO, no fim de 20 dias, nota-se:

1º — Levantamento geral das forças, com volta do appetite.
2º — Desapparecimento completo das dores de cabeça, insomnia e nervosismo.
3º — Cura completa da de pressão nervosa, do emmagrecimento, e da fraqueza de ambos os sexos.
4º — Augmento de peso, variando de 1 a 3 kilos.
5º — Completo restabelecimento dos organismos enfraquecidos, ameaçados de tuberculose.
6º — Maior resistencia para o trabalho physico e augmento dos globulos sanguineos.

Licenciado pelo D. N. de S. P., sob n. 197, em 15 de março de 1918

José Nogueira de Sá

Sua familia manda celebrar missa de trigesimo dia de seu fallecimento, na egreja de S. Francisco de Paula, altar da capella de N. S. das Victorias, amanhã, quinta-feira, 26 do corrente, ás 9 1/2 horas. (Y 3507)

Antonina de Medeiros Paciencia

Manoel Roberto da Paciencia e filhas, Innocencia de Medeiros Bastos, filhas e netos e Angelica Maria de Almeida e filhos, esposo, filhas, mãe, irmã, sobrinhas, sogra e cunhados da saudosa ANTONINA DE MEDEIROS PACIENCIA, mandam rezar no dia 27 do corrente, sexta-feira, uma missa de setimo dia, ás 8 horas, no Santuario do Coração de Maria, á rua Cardoso, Meyer. Desde já se confessam agradecidos a todas as pessoas de suas amizades. (Y 4288)

Dr. Damazio Oliveira

(TABELLIÃO)

Zilla Serres de Oliveira e sua filha Honorina Serres de Oliveira, capitão de mar e guerra Viriato Machado de Oliveira, senhora e filhos, capitão tenente Edmardo Serres de Oliveira, senhora e filhos, Julio Serres de Oliveira, senhora e filhos, e Antonio Carlos de Siqueira e senhora, profundamente feridos com a perda irreparavel de seu idolatrado DAMAZIO, agradecem a todos os parentes e amigos que acompanharam seu corpo querido á sepultura e de novo os convidam para a missa de setimo dia que será rezada amanhã, quinta-feira, 26 do corrente, ás 10 horas, no altar-mór da Candelaria, confessando-se desde já, eternamente gratos a todos que comparecerem a esse acto de religião. (Y 3511)

Guiomar Furtado da Silva

Dario Nunes da Silva e filha, Francisca Barbosa Furtado, filhos e noras, Pedro Barbosa, Amelia Nunes Telles da Silva, Maria Amelia Nunes da Silva, sob a impressão dolorosa da irreparavel perda de sua idolatrada esposa, mãe, filha, irmã, sobrinha e cunhada GUIOMAR FURTADO DA SILVA, vêm agradecer a carinhosa dedicação que os bons amigos tiveram para com ella, em todo o decurso tristissimo da insidiosa molestia que a prostrou; o conforto da demonstração de pezar pelo seu passamento; as homenagens prestadas á extincta até ao cemiterio e convidar a esses mesmos amigos e admiradores da morta a assistirem á missa de setimo dia que será celebrada na egreja de Santa Ritta, amanhã, quinta-feira, 26 do corrente, ás 9 1/2 da manhã. (Y 2968)

Marechal graduado reformado Dr. Rodolpho Gustavo da Paixão

Viuva marechal Rodolpho Gustavo da Paixão, filhos e netos, penhoradissimos agradecem a todos quantos lhes trouxeram conforto e solidariedade por occasião do trespasse do seu inesquecivel marido, pae e avô marechal RODOLPHO GUSTAVO DA PAIXÃO, e os convidam para assistirem á missa de setimo dia do seu fallecimento, na egreja da Cruz dos Militares, ás 10 horas, amanhã, quinta-feira, 26 do corrente, confessando a todos imperecivel gratidão. (Y 4237)

Corôas de Biscuit

COMPREM SO' "BISCUIT". São as mais distinctas, mais duraveis as preferidas pelas pessoas de bom gosto. Para todos os preços. Unica fabrica. Phone C. 893. ALVES FREIXO & COMP. Passeio, 62. (4712)

FLORICULTURA BARBACENA

Corôas e Palmas de flôres naturaes por preços modicos. Assembléa, 113. T. 1837, C. (4713)

APRAZIVEL VIVENDA

Vende-se uma, recentemente construida á rua do Bispo, proximo á Avenida Rio Comprido, todo o conforto moderno, garage, quintal, etc. Informa-se: Tel. Villa 4017. (Y 4285)

ALUGA-SE

uma boa casa com todo conforto, á rua Visconde Paranaguá n. 65, (Santa Thereza). Chaves no n. 59. (Y 4290)

PADARIA

Passa-se uma em boas condições, unica no logar; informa-se com o sr. Joaquim de Castro. Rua Senador Pompeu n. 176. — Armazem. (Y 4289)

Quarto — Petropolis

Aluga-se mobilado, em casa de familia, a cavalheiro, semestre 1:200$. Informações: Commissario Lopes, 7, Rosario, 160. Tel. N. 919. Rio. (Y 3517)

OURO

COMPRA-SE A 8$000 gr.

compra-se de qualquer quilate

O REI DO OURO continua comprando joias com brilhantes, prata, platina e brilhantes soltos.

RUA URUGUAYANA, 9

JOALHERIA (Y 5023)

PRAIA DE BOTAFOGO

Sala de frente

Aluga-se a casal boa sala de frente em casa de familia de todo respeito, mobiliario novo. Passadio de primeira ordem. Dão-se e pedem-se referencias. Preço razoavel. Praia de Botafogo n. 458. Telephone Sul 1216. (Y 4312)

CASA NA TIJUCA

Aluga-se uma com 4 quartos, mobilada, até junho, ou traspassa-se o contracto de um anno a quem comprar a mobilia. Muito proximo á estação da Muda. — Informações com Wanderley, á rua G. Dias, 75 (1º andar). (Y 2622)

Correias de occasião

Para desoccupar logar, vende-se grande quantidade de correias de couro, singelas, de 1|2", 3|4", 1", 1 1|2", 1 3|4" e 2", todas ou partes.

Propostas á Rua Barão Tatuhy, 7 — S. Paulo. (2350)

(41) FOLHETIM DO "CORREIO DA MANHÃ"

HALL CAINE

A CIDADE ETERNA

ver, emquanto durar a instrucção secreta do seu processo. — Levará muito tempo? — perguntei eu. — Provavelmente, por isso que o seu processo se complica com o d'outra pessoa que não está ainda no nosso poder — respondeu elle sempre a fumar, durante a nossa entrevista. Perguntei se poderia haver um advogado especial para a defesa. Disse-me que não era necessario. Esta resposta decidiu-me e fui de lá ao escriptorio do grande advogado Napoleão Fuselli, pedir-lhe que tomasse conta da defesa do Bruno. Prometti-lhe 500 francos, que devem ser entregues amanhã, de manhã.

Depois, Roma contava a Rossi o caso da encommenda da Fonte, concluindo assim:

"O que me abriu os olhos, e me convenceu, que por amor do barão, me tinha lisonjeado os que o rodeavam, e eu erradamente me convencera que era uma artista, quando realmente, só por mim, não valho nada! Mas pensando em ti e no teu trabalho, e no futuro que me espera, quando voltares, e que Roma esteja aos teus pés, a minha humilhação desappareceu, e senti-me feliz de não ser nada, excepto o que o teu amor me fizer, e pensei que ter o teu amor, é ter tudo quanto ha de bom no mundo!

"Já nem penso nisso! Sabes o que fiz? Vendi a minha carruagem e cavallos; de que me serviam, quando tu não tens nada disso? Tudo quanto tenho, quero que tenhas tambem, incluindo o meu coração e a minha alma, e tudo quanto elles contêm..."

Roma parou. Aqui é que devia revelar o grande segredo, mas não sabia como havia de principiar...

IV

No dia seguinte, Roma, teve varias visitas inesperadas. O procurador do conde Mario, dono da casa onde ella morava, lembrando a renda atrazada e avisando-a para se mudar antes da Paschoa, porque o conde Mario precisava da casa para habital-a, quando voltasse para Roma.

Depois a mme. Sella, a modista da moda. A ambos, prometteu Roma satisfazer as importancias atrazadas, dentro de dois dias.

Resolveu vender tambem as suas joias.

Teve uma entrevista desagradavel com a velha condessa, a proposito da venda da carruagem e das joias, terminando esta entrevista com as exclamações do costume:

— Natalina! Natalina... O meu vidro dos saes! Tu matas-me... Meu Deus! Desfazer-se das joias da familia! Não tens coração, nem sentimentos de dignidade... Va-te embora, vae... Por este andar, ficas livre de mim mais cedo do que esperas... Mas depois, has de ter remorsos... Natalina!

Nessa noite, Roma continuou a carta para Rossi:

"Querido — E's sempre a ultima pessoa a quem falo antes de me deitar, e se as minhas palavras pudessem voar, emquanto eu durmo, ouvil-as-ias de madrugada ao acordar.

"Continuo a dar-te contas do que se passa.

"O tribunal condemnou hontem oitenta e cinco desgraçados; uns a dez annos, outros a cinco annos de prisão, e alguns a um anno e a seis mezes. E' cruel, é barbaro, e sou inteiramente da tua opinião! O verdadeiro fim do exercito, não é defender a patria; serve sobretudo para tyrannizar o povo que o paga ainda por cima.

"O advogado Napoleão T., esteve commigo esta tarde; veiu dizer-me que tinha falado com o Bruno. Sabes? Desconfia que o pobre homem, não está perfeitamente no seu juizo! Fala de ti, duma maneira duvidosa, fazendo perguntas incriveis a respeito da mulher. O advogado perguntou-me se haveria alguma verdade naquellas supposições do Bruno, o que me fez rir... Devia ter ciumes, mas não tenho... estou tranquilla.

"O pobre Bruno é talvez mais humano, e o advogado suppõe, que qualquer coisa inexplicavel, se pasas lá dentro da prisão. Volta lá amanhã.

"Vamos a assumptos particulares. Ha dois annos que não pago renda de casa. No fim de cada semestre, pedia com modestia, que me esquecessem... Agora, lembraram-se de mim, a luz da celebridade illuminou-me, tenho que mudar de casa na Paschoa. Mme. de Troys tambem se lembrou que eu lhe devia, e como ella, todos a quem devo um vintem... Lembrando-me da difficuldade com que antigamente se resolviam a pedirme o pagamento duma conta, acho divertido, a pressa e a insistencia com que me batem á porta, agora. Cai do meu pedestal... transformei-me numa mulher honesta, é o que isto quer dizer.

"Não soffro absolutamente com esta mudança de vida. Quando eu era rica, ou parecia sel-o, sentia-me muitas vezes a mais desgraçada das mulheres, e agora sinto-me feliz, feliz, feliz!!

"Uma coisa só põe uma nuvem no céo da minha felicidade. Queres que te conte o que é? Sim, vou dizer-te tudo, porque o teu coração é tão indulgente, tão justo para nós, mulheres! E' a minha melhor mais intima amiga, que... mas ouve: — Ella casou ha pouco tempo, com um homem excellente, e ambos têm um pelo outro, um amor forte e profundo... Nada deve separal-os, mas ella... como poderei dizer-te o seu segredo? Meu amor, imagina que a minha cabeça está encostada ao teu peito, e que não pódes ver o meu rosto, emquanto digo o segredo da minha pobre amiga. Ha muito tempo — parece-lhe um seculo — ella foi victima doutro homem, victima, sim, porque ella... não queria... mas ella, coitada, sabe, que nada no mundo poderá lavar essa mancha! E o marido ignora... e ella tem remorsos, sente que devia ter-lhe contado tudo, o seu coração está cheio de lagrimas, mas não sabe o que deve fazer!

"Lembrei-me de perguntar-te, querido, o que ella deve fazer. Tu és indulgente, bom, mas não a poupes. Ella queria deitar um véo sobre a sua fragilidade, mas eu não consenti. Acho que devia confessar tudo ao marido, abrir-lhe o coração com toda a confiança, mas tem medo. Na realidade, não é culpada, e eu posso jurar que só ama o marido, o seu primeiro amor... E está tão triste, tão preoccupada! Passa as noites acordada, a pensar que enganou um homem que confia tanto nella! O que lhe hei de dizer? Responde-me, e não sejas indulgente demais, por ella ser minha amiga."

Roma pensou: — Elle ha de comprehender. Lembra-se de certo das nossas primeiras cartas... Deus seja misericordioso para mim!

V

Dois dias mais tarde, Natalina entregou uma carta a Roma, com estampilha estrangeira, dizendo que o guarda-portão do convento a tinha trazido. Vinha dirigida a "Irmã Angelica".

Roma abriu-a immediatamente. Era datada de Londres, duma rua de "Soho":

"Minha querida mulherzinha. — Como vês, estou em Londres. Penso constantemente em ti, e nos soffrimentos que terás tido por minha causa... Perdôa-me! Saber-te ahi, no meio dos nossos inimigos, é para mim um estimulo e uma inspiração. Se a minha ausencia é cruel para ti, muito mais é para mim... Continúa a amar-me, muito, muito, e tudo me parecerá ligeiro e supportavel!

"Consegui sair de Roma disfarçado em carroceiro que voltava para uma das aldeias da Campagna. Não calculas quanto soffri... Deus sabe que não tive culpa do que se passou naquella comprida e horrivel noite, que me pareceu um sonho do Purgatorio, mas sentia-me culpado durante aquellas horas afflictivas, até passar a fronteira. Lembrava-me das mães e das mulheres que eu tinha feito chorar, das creanças que ficarão sem paes durante tanto tempo! Devia ir para deante? Devia desistir? Seria possivel que o mundo tivesse razão, e eu fosse levado pelo orgulho, pelo desejo da victoria, e não pela mão de Deus? A minha idéa seria um sonho? E eu fugia, abandonava o meu povo, abandonava Roma, abandonava o meu amor!!

"E quando a minha alma esmagada debaixo do peso de tantas duvidas, succumbia de dôr, sem coragem, sem forças, lembrei-me que outros homens antes de mim tinham soffrido tanto como eu, e muito mais ainda o meu mestre e amigo... Recuperei forças, renasceu-me a coragem e a esperança!

"Na fronteira vieram soldados examinar o compartimento do comboio onde eu ia. Um delles reconheceu-me, mas deixou-me seguir sem dizer nada. Os exercitos da Europa pertencem ao povo, e quando fôr tempo... o mundo verá qual será a sua attitude.

"Cheguei a Londres muito cedo; tinha telegraphado á commissão da nossa associação, e apezar da hora, algumas centenas do nosso povo me esperavam em "Charing Cross". Fomos em procissão até "Trafalgar Square". Era um espectaculo commovente. A praça ainda envolta em nevoeiro que se dissipava á medida que nascia o dia. Um silencio profundo e ao longe o sussurro da vida que principiava. E os nossos compatriotas, exilados e emigrantes, unidos num mesmo sentimento de sympathia pelos seus irmãos do Sul. Faleilhes ao pé da estatua de Gordon, voltado para a egreja de S. Martinho, e ás vezes suppunha ver a cabeça branca do teu pae, nos degrãos da egreja, com a filha nos braços.

"O governo de Roma tem envenenado a Inglaterra com telegrammas officiaes, pintando os successos do 1º de fevereiro como uma revolta de anarchistas capitaneados por criminosos desesperados, que só querem destruir a ordem, humana e divina.

"A imprensa condemna-me como um homem que só quer a abolição das classes superiores, etc., etc... Estranha anomalia esta! A imprensa que deve ser a voz do povo, que é o parlamento do povo, é a primeira a oppôr-se aos movimentos populares!

"Torno a escrever-te muito cedo. Mando-te essa proclamação, para mandares imprimir. Leva-a ao velho Alberto Pellegrino, e diz-lhe que te diga o preço, para mandar immediatamente o dinheiro. Vae á Piazza Navonna. O que se passou por ahi? Pobre Helena! Pobre Bruno! E o meu querido rapazinho!!

"Toma cuidado em ti, meu querido amor! E' horrivel pensar no peso, nos cuidados, nos soffrimentos aque eu trouxe para a tua vida! Houve um tempo em que vi claramente o meu dever, mas o amor veiu transformar tudo, e como um vendaval levou para longe todo o sentimento do dever! Minha Roma! Minha mulher! Arriscaste tudo por mim, mas um dia hei-de abandonar tudo por ti!"

A proclamação ao povo dizia assim:

"Romanos. — O céo está escuro, uma nuvem tempestuosa envolve-nos neste momento, mas o pilar de fogo segue o seu caminho!

"Sois testemunhas que eu vos disse, que destruir a violencia pela violencia é impossivel e não ha revolução efficaz senão fôr uma revolução puramente moral. Tomo a responsabilidade do que succedeu, e graças a Deus, que o momento decisivo chegou afinal. Se o meu coração esmorece, pensando nos vossos soffrimentos, exulto com o vosso martyrio glorioso. Estar entre os opprimidos e os afflictos é pertencer ao reino de Christo.

"Irmãos, continuae a sustentar os direitos da Associação, porque a união é a rocha da liberdade. Não vos atemorizeis com os máos tratos; querem dizer *medo* da parte do governo, que está mortalmente ferido. Respeitae a propriedade, a religião, os symbolos da religião — egrejas e pa-

(Continúa)

LEILÕES

Leilão de penhores
4 DE DEZEMBRO DE 1925
Simon Ettinger
55, Rua Luiz de Camões, 55
(Y 3385)

Leilão de penhores
JOSE' CAHEN
Em 30 de Novembro
RUA SILVA JARDIM, 7
(Y 4081)

Leilão de penhores
EM 4 DE DEZEMBRO
J. Delgado
V. ALMIRANTE BARROSO N. 1
Antiga Barão de S. Gonçalo
(Y 2910)

Leilão de penhores
27 de novembro de 1925
A's 12 horas
Veuve Louis Leib & C.
Successores de A. CAHEN & C., rua Imperatriz Leopoldina n. 22 e Luiz de Camões n. 62, esquina. (1792)

Cia. AUREA BRASILEIRA
Leilão, em 26 novembro
Matriz — AV. PASSOS, 11 (1767)

Amas secca e de leite

PRECISA-SE uma ama secca. R. S. Januario n. 170. S. Christovão. (Y 2793) A

PRECISA-SE de uma moça branca ou senhora de certa edade, para ama; á rua Marquez de Abrantes 92. Pensão Velloso, quarto 15.

Cozinheiros e cozinheiras

COZINHEIRA — Offerece-se uma, portugueza, para forno e trivial, dorme no aluguel. Tratar na travessa Partilhas n. 92. (Y 2926) B

PRECISA-SE de uma cozinheira para pouca familia e que faça mais alguns serviços leves. Rua Estrella, Rio Comprido; tem que dormir no emprego. (Y 2915) B

PRECISA-SE de uma cozinheira para casa de familia; rua Valparaiso n. 49, Tijuca. (Y 5033) B

PRECISA-SE de uma boa empregada para cozinhar e lavar em casa de pequena familia. Paga-se bem. Rua Alvares Bastos n. 21, casa 10. Cattete. (Y 3474) B

PRECISA-SE de uma cozinheira que tambem lave roupa miuda. Rua do Cattete n. 39, Botafogo. (Y 3477) B

Creados e creadas

ARRUMADEIRO — Precisa-se, á rua Alice n. 39, Laranjeiras. (Y 2920) C

PRECISA-SE de um rapaz de 14 a 16 annos, para limpeza e serviços leves, que traga responsavel. Tratar de 8 ás 9 horas da manhã, armarinho, rua da Carioca n. 11. (Y 4291) D

PRECISA-SE de uma creada para pequena familia, á rua S. Clemente n. 176, casa VIII. (Y 3522) C

PRECISA-SE de perfeita copeira e arrumadeira, que durma no aluguel; na rua Conde de Bomfim, 863. Teleph. V. 2610. (Y 3294) C

PRECISA-SE de uma copeira arrumadeira afiançada que durma no aluguel; avenida Paulo de Frontin numero 239. (Y 2801) C

Empregos diversos

COSTUREIRA habilitada em corte e confecção de roupinhas para creanças; typo infantil, para administrar uma officina como contra-mestra, precisa-se, na rua do Ouvidor n. 108. (Y 3502) D

DACTYLOGRAPHA com alguma pratica de escriptorio, offerece os seus trabalhos aqui ou fóra da capital; cartas para o escriptorio deste jornal para A. 11.555. (Y 2786) D

JARDINEIRO — Precisa-se de um, competente para tratar de pequeno jardim e mais serviços, ordenado 150$, casa e comida. Trata-se á Avenida Amaro Cavalcanti n. 147, entre Meyer e Todos os Santos. (Y 3470) D

MOÇA de bom comportamento, falando correctamente allemão e portuguez, deseja collocar-se em casa commercial para occupar o logar de caixa. Dá as referencias que julgarem necessarias. Cartas neste jornal para A. B. 100. (Y. 2973) D

PRECISA-SE de uma creada para todo o serviço, prefere-se portugueza e que dê referencias de sua conducta; paga-se bem. Avenida Amaro Cavalcante n. 147. Entre Meyer e Todos os Santos. (Y 3469) D

PRECISA-SE de um bom e perfeito official de bombeiro hydraulico. Rua 2 de Dezembro n. 71. Proximo ao largo do Machado, Cattete. (Y 3493) D

PRECISA-SE de um meio pratico de pharmacia, de conducta afiançada; rua de Copacabana n. 808. (Y 3546) D

PRECISA-SE boas costureiras para roupa branca de homem. Paga-se bem, por conta da casa; rua Gonçalves Dias n. 55. (1761) D

OFFERECE-SE uma modista de fino gosto para trabalhar em casa de familia, trabalha com perfeição em vestidos, taiors e manteaux, já trabalhou nos principaes ateliers no Rio. Fala portuguez, inglez, italiano e allemão. Telephone Central 6002. Madame Rosita. (Y 4290) D

SENHORITA recem-chegada de Berlim, com boa educação deseja collocação em casa de familia séria, como dama de companhia. Cartas para a rua 3 de Janeiro n. 23. G. d'Angelis. Nova Friburgo. (Y 3533) D

UM senhor de respeito deseja um logar de confiança, tem capacidade, seja em hotel, bar ou restaurante. Respostas neste jornal ás iniciaes I. (Y 4067) D

UMA senhora viuva de boa familia — educada e de bom comportamento — procura empregar-se como dama de companhia. Dirigir-se por favor á rua do Livramento n. 5. (Y 2819) D

Casas e commodos no centro

ALUGAM-SE para casaes ou pessoa só duas salas de frente bem mobiladas e com toda a liberdade, á rua Evaristo da Veiga n. 128, 2º and. (Y. 2770) E

ALUGA-SE o magnifico predio da rua Carvalho de Sá n. 25, garage, jardim, proprio para residencia de alto tratamento, embalxada ou pensão nobre. Ver a qualquer hora e tratar com Eduardo, Rosario n. 115. (Y 3541) E

ALUGA-SE, em casa de familia allemã, 2 salas mobiladas, com pensão e banhos quentes, á rua Carlos Sampaio n. 71, esplanada. (Y 5016) E

ALUGA-SE, á rua do Rezende 95, sobrado, um quarto mobilado, a rapazes do commercio, com liberdade. (Y 3524) E

ALUGA-SE um quarto bem mobilado, bem arejado, em casa de familia; rua do Carmo n. 5, 2º andar. (Y 2981) E

ALUGAM-SE dois espaçosos escriptorios um por 200$ e o outro 180$, quasi junto á Avenida Rio Branco, á rua Buenos Aires n. 46. Tel. Norte 1587. (Y 2985) E

ALUGA-SE o 1º andar do predio á rua Marechal Floriano n. 220, por contrato, até 31 de outubro de 1926. Aluguel 600$000. Trata-se á rua do Rosario n. 74, sobrado. Telephone Norte 4098. (Y 4286) E

ALUGA-SE uma esplendida sala de frente e um quarto, para moço solteiro ou casal sem filhos; rua do Lavradio n. 182, sob. (Y 3536) E

ALUGAM-SE dois predios novos, com nove pavimentos, com elevador, para escriptorios, no centro da cidade. Propostas para a Travessa Natividade n. 21. (X 27342) E

ALUGAM-SE, em casa de familia de tratamento, quartos mobilados, com pensão, á rua do Rosario 157, 2º and. (Y 3444) E

ALUGAM-SE duas salas de frente a homens solteiros, no palacete da rua Visconde do Rio Branco n. 17. (Y 3453) E

ALUGA-SE, em casa de familia, um quarto mobilado, sem pensão, a rapaz decente, de bom comportamento; trata-se á rua S. José, 79, 1º andar. (Y 2918) E

ALUGAM-SE uma boa saal e um quarto para escriptorio ou dois a tres rapazes; rua d aCarioca, 48, 2º andar. (Y 5037) E

ALUGA-SE quarto mobilado, com pensão, a rapazes distinctos; rua Buenos Aires n. 196. (Y 3563) E

ALUGA-SE uma boa sala para casal sem filhos ou escriptorio, á rua do Ouvidor n. 191, entrada pelo largo de S. Francisco. (Y 5039) E

ALUGA-SE por 150$ boa sala de frente, á rua Marechal Floriano n. 180, 2º andar, para escriptorio, officina ou moços solteiros; trata-se na loja. (Y 3549) E

ALUGA-SE bom quarto a pessoa do commercio; Avenida Mem de Sá n. 57, terreo. (Y 3483) E

ALUGA-SE o 2º andar da rua dos Ourives n. 59. (Y 3465) E

ALUGA-SE o primeiro andar do predio da rua Gonçalves Dias n. 55. Aluguel 400$. (1762) E

SALAS e quartos — Alugam-se mobilados ou sem mobilia, á rapazes ou casal sem filhos, á rua dos Invalidos n. 177. (Y 3527) E

QUARTO espaçoso com pensão, em casa de pequena familia; rua Sete de Setembro n. 58, 2º andar. (Y 3567) E

QUARTOS — Alugam-se a rapazes ou casaes sem filhos, á rua do Lavradio n. 15, sobrado. (Y 3225) E

FAZENDO sua mudança com as andorinhas "AS PREFERIDAS", Rua Luiz de Camões n. 44, V. 8º, pagará menos e será melhor servido. (1568) E

Lapa e Santa Thereza

ALUGAM-SE quartos e salas mobilados, com pensão, cozinha de 1ª ordem, a casaes de trotamento e a moços do commercio, perto dos banhos de mar, bondes á porta para todo logar; largo da Lapa n. 53. (Y 4311) F

ALUGA-SE a casa da rua Cassiano n. 191, Curvello, Santa Thereza, com contrato; aluguel 400$000. Chave no n. 185. (Y 4292) F

ALUGA-SE a casa da rua Santo Alfredo n. 14; aluguel 300$; 3 quartos, 2 salas, varanda, jardim. Trata-se na mesma. (Y 2958) F

ALUGAM-SE uma sala e um quarto com todas as commodidades; rua Augusto Severo n. 78, Lapa. (Y 2914) F

ALUGAM-SE magnificos quartos e salas, independentes, bem mobilados, á rua Moraes e Valle n. 47, em frente á praia da Lapa. (Y 5043) F

ALUGAM-SE uma boa sala mobilada, em frente aos banhos de mar, e quarto, com ou sem pensão. Rua Augusta Severo, 50, praia da Lapa. (Y 3560) F

SANTA THEREZA — Aluga-se 1 sala com ou sem mobilia e um quarto mobilado, á rua Mauá n. 58, Largo do Guimarães. (Y 4232) F

Cattete, Laranjeiras, Botafogo e Gavea

ALUGA-SE sala e quarto, preço modico; rua Corrêa Dutra n. 78, perto da praia. (Y 5012) G

APPARTAMENTO dentro do jardim, aluga-se, com pensão, todo conforto, com ou sem mobilia. Laranjeiras n. 356. (Y 2971) G

ALUGA-SE uma sala de frente ou um quarto, bem mobilados, a cavalheiro; rua Guanabara n. 34 (Laranjeiras). (Y 3452) G

ALUGA-SE uma esplendida sala a casal ou duas senhoras, em casa de familia de tratamento, com ou sem moveis. Cattete n. 247, casa 8. (Y 3520) G

ALUGA-SE, á rua Andrade Pertence n. 11, Cattete, uma casa mobilada. (Y 4255) G

ALUGA-SE uma sala de frente ou um quarto, bem mobilados, a cavalheiro; rua Guanabara, 34 (Laranjeiras). (Y 3452) G

ALUGA-SE, em casa de familia, boa sala de frente, mobilada e com pensão, á rua do Cattete n. 240. (Y 3395) G

ALUGA-SE, em casa de familia, bom quarto, mobilado e com pensão, á rua do Cattete n. 238. (Y 3397) G

ALUGA-SE, proximo aos banhos de mar, um quarto independente, bem mobilado e espaçoso, a casal, cavalheiro ou rapazes. Rua Paysandu' 187. (Y 2836) G

ALUGA-SE, em casa de familia, uma saal independente, com ou sem mobilia, só com o café pela manhã, a um ou dois senhores de tratamento; rua Conde de Baependy, 13. (Y 2887) G

ALUGA-SE uma sala, bem mobilada, com todas commodidades; á rua Bento Lisboa n. 129. Tel. B. Mar 3533. (Y 2702) G

ALUGA-SE, á rua Corrêa Dutra, 88, optima sala de frente a um casal ou a dois rapazes. (Y 1766) G

ALUGAM-SE bons quartos, bem mobilados, com pensão de primeira, proximo aos banhos do Flamengo, á rua Senador Vergueiro n. 111. (Y 4221) G

ALUGA-SE o andar terreo, com ou sem moveis, á rua Bambina, 110, casa 3. (Y 3440) G

ALUGA-SE quarto com pensão, para casal ou moços do commercio, á rua Marquez de Abrantes n. 147. (Y 4266) G

ALUGA-SE o predio da rua Sorocaba n. 125, com contrato; as chaves no n. 123. (Y 4259) G

ALUGA-SE o predio á rua Alice n. 121, com 4 quartos, 3 salas e mais dependencias. Aluguel 600$ e taxas. As chaves estão no n. 69 da mesma rua e trata-se á rua Ribeiro de Almeida n. 29 — Laranjeiras. (Y 2925) G

ALUGA-SE uma sala de frente, mobilada e independente, na rua Corrêa Dutra n. 140, Cattete. (Y 4220) G

ALUGA-SE uma boa casa, isto é, faz-se uma bôa mudança a preço barato com as andorinhas "As Preferidas", Rua Luiz de Camões n. 44. (1569) G

ALUGAM-SE, em casa de familia, uma sala de frente e dois bons quartos, juntos ou separadamente, á rua Real Grandeza n. 16. (Y 3558) G

ALUGA-SE a confortavel casa da rua Bento Lisboa n. 9, propria para grande familia de tratamento; está aberta das 7 da manhã ás 4 da tarde. (2108)

CONFORTAVEIS quartos, com ou sem mobilia, alugam-se, em casa de familia distincta, a senhores e a casaes sem filhos, de tratamento. Rua Dois de Dezembro n. 116, sobrado, Cattete. (Y 2903) G

FLAMENGO — Aluga-se uma magnifica sala de frente, com entrada independente, quartos grandes ou pequenos, mobilados ou não, com optima pensão. Senador Vergueiro, 113. Tel. B. M. 955. (Y 4008) G

Praia do Russell sala e quarto confortaveis, juntos e separados, linda vista, com mobiliario novo, esplendida sala de banhos, comida de 1ª ordem, aluga-se a pessoas de tratamento, á praia do Russell, 160, junto ao Hotel Gloria. (Y 2945)

QUARTO — Aluga-se um mobilado a moço do commercio ou a costureira que trabalhe fóra; rua Andrade Pertence n. 23, B. M. 83. (Y 2987) G

QUARTO — Aluga-se com ou sem mobilia, sem pensão, a pessoas de tratamento, á rua Corrêa Dutra, 136. (Y 2811) G

QUARTOS e salas, alugam-se com pensão, em casa de familia a casal, e pessoas de respeito. Rua Bambina n. 55. Tel. Sul. 4377. (Y 2539) G

SALA de frente, mobilada, para casal, aluga-se, em casa de familia, á rua Corrêa Dutra n. 146. (Y 3514) G

SALA e quarto, alugam-se com pensão e agua corrente, todo conforto. Laranjeiras, 356. (Y 2970) G

TAVARES BASTOS, 11-A — Optima sala de frente, sem moveis, para senhor do commercio ou casal sem filhos — Aluga-se, casa de tratamento. (Y 3537) G

Leme, Copacabana e Leblon

ALUGAM-SE uma sala e um quarto, no melhor posto de banho. Rua Copacabana n. 531. (Y 5036) H

ALUGA-SE a casa n. 85, á rua Goulart — Leme. Trata-se na mesma rua n. 91. (Y 3544) H

ALUGA-SE um ou dois quartos e demais dependencias, com pensão, a um casal de tratamento, em casa de familia distincta; rua Copacabana numero 894. (Y 3545) H

ALUGA-SE, com mobilia e por um anno ou mais, o predio n. 914 da Avenida Atlantica; trata-se no mesmo. (Y 2901) H

ALUGA-SE uma sala de frente e 1 quarto independentes, á rua Barata Ribeiro n. 263. (Y 3373) H

ALUGA-SE o confortavel predio da rua Hilario de Gouvêa, 24-A, praça Serzedello Corrêa. Tem 8 quartos, e mais dependencias. Trata-se no Au Bon Marché, pelo tel. Ipanema 347, ou com o sr. Ribeiro, das 8 ás 17 h. em N. 3960. (Y 2784) H

ALUGA-SE a casa da rua Vinte e Oito de Agosto n. 96, com tres quartos, duas salas e dependencias, cozinha com fogão a gaz; as chaves no n. 101; Ipanema. (Y 2962) H

ALUGA-SE mobilada a casa da rua Barroso. 60, com amplas accommodações para familia de tratamento. Ver e tratar na mesma. (1929) H

COPACABANA — A meia quadra da Avenida Atlantica, rua Hilario de Gouvêa n. 24, em frente á praça Serzedello Corrêa, alugam-se, mobilados, juntos ou separados, dois esplendidos quartos de frente, a casal e moços distinctos, com pensão. Entrada independente. Casa de familia. (Y 4268) H

PENSÃO Leme — Quartos ás familias e cavalheiros, junto da praia; fornece pensão a domicilio. Rua Salvador Corrêa numero 40. (Y 2965) H

SALAS e quartos para familias e solteiros com e sem pensão, cozinha boa, conforto moderno, perto da praia, preços modicos. Campo de tennis. Rua Barroso n. 43. Tel. Ipanema 1327. (Y 4310) H

Saude, Praia Formosa

ALUGA-SE uma boa casa rua General Pedra n. 415. Está aberta. Tratar com Lafayette Bastos & Cia., á rua Buenos Aires n. 46. Tel. Norte 1587. (Y 2984) I

Catumby, Estacio

ALUGA-SE sala de frente, com pensão; rua Machado Coelho n. 140, Estacio. (Y 3556) J

ALUGA-SE um optimo quarto, em casa de familia, a rapazes solteiros. Largo do Rio Comprido 44, sob. (Y 2840) J

SALA independente mobil. ou não, aluga familia estrangeira a casal ou senhora. Rua Dr. Mattos Rodrigues n. 51-A, transversal da rua Aristides Lobo. (Y 3501) J

Haddock Lobo e Tijuca

ALUGA-SE casa grande, propria para pensão, com 5 grandes salas e 18 quartos, todos com janellas, na rua Haddock Lobo; está pintada e limpa; informa-se com Silvino, rua do Rosario n. 24. (Y 3574) K

ALUGA-SE por contrato o esplendido predio assobradado da rua Haddock Lobo, 175, tendo 2 pavimentos e estando completamente reformado; tem seis quartos com janellas, 3 salas e demais commodidades, para familia de tratamento; para ver no lado no n. 177, de 9 horas em deante. (Y 4307) K

ALUGA-SE por contrato o predio inteiramente reformado da rua Haddock Lobo n. 179; chaves, 117. (Y 4305) K

ALUGA-SE com controto o predio de dois pavimentos da rua do Mattoso n. 228; chaves no n. 230. (Y 4306) K

ALUGA-SE a esplendida casa da rua Professor Gabizo n. 21, completamente reformada. As chaves no n. 23 da mesma rua. Trata-se á rua do Rosario n. 102, loja. (Y 3468) K

ALUGAM-SE esplendido salão e quarto, com pensão, casa confortavel de familia conceituada. Conde de Bomfim n. 567. (Y 2895) K

ALUGA-SE uma sala de frente, mobilada, a cavalheiros; rua Paratiny n. 71, Conde de Bomfim. (Y 2877) K

ALUGA-SE na Tijuca, uma boa sala e dois bons quartos em casa de familia, para casaes com ou sem mobilia e pensão. Tratar com V. 4859. (Y 3392) K

APPARTAMENTO em Haddock Lobo — Em casa de pequena familia franceza aluga-se um, mobilado ou não, com duas peças, sendo uma de frente, com duas sacadas. Espaçoso, limpo e muito arejado. Telephone e mais dependencias. Casa de pleno socego, e só a pessoas de distincção e respeito, dando-se preferencia ás do commercio. Póde ser visto diariamente, das 9 ás 19 horas. Phone Villa 4341. (Y 2841) K

ALUGAM-SE dois quartos com pensão, casa de familia; rua Professor Gabizo n. 114. (Y 2908) K

ALUGAM-SE dois predios, proprios para familias de tratamento, á rua Conde de Bomfim ns. 865 e 867; as chaves estão na venda ao lado. Trata-se á rua Visconde de Inhaúma n. 38. (Y 2917) K

QUARTO — Aluga-se um em casa de familia de tratamento, á rua Dezembargador Izidro n. 61. (Y. 4302) K

SALA DE FRENTE e quarto, alugam-se em confortavel casa de familia, a casal ou moços do commercio; á rua Moura Brito n. 42, Conde Bomfim. (Y 3452) K

TIJUCA — Aluga-se um bom quarto a uma senhorita que trabalhe fóra ou a uma senhora nas mesmas condições, ou a um senhor do commercio, séria; não ha outro inquilino na casa; é de todo socego. Alzira Brandão, informa-se pelo telephone V. 5908. (Y 3485) K

São Christovão, Andarahy e Villa Isabel

ALUGA-SE o predio da Avenida Pedro Ivo n. 130, para grande familia, no centro de jardim; as chaves estão no armazem da rua Figueira de Mello n. 260. (Y 3561) L

ALUGA-SE por 250$ e taxas a esplendida casa, com fogão a gaz, em S. Christovão, rua Dr. Pereira Lopes n. 39; as chaves no n. 21. Bondes Bomsuccesso. (Y 3559) L

ALUGA-SE uma boa casa á rua Gonzaga Bastos n. 192. Está aberta. Tratar com Lafayette Bastos & Cia., á rua Buenos Aires n. 46. Tel. Norte 1587. (Y 2983) L

ALUGA-SE uma casa para familia de tratamento, na rua Amaral n. 66. Chaves no botequim da esquina de Barão de Mesquita com Raul Amaral; tratar na rua Theophilo Ottoni n. 120, sobrado. (Y 4313) L

ALUGA-SE, á rua Mariz e Barros n. 259, casa 8, um confortavel quarto a um casal sem filhos. (Y 4221) L

ALUGAM-SE, a casaes e moços do commercio, espaçosos commodos, com todos os requisitos de conforto e hygiene, logar socegado e saudavel, agua com fartura, á rua Barão de Uba n. 45. S. Christovão. (Y 2862) L

ALUGA-SE grande sala de frente por 100$, com todas as serventias independentes, a casal que não cozinhe ou a cavalheiros. Rua Torres Ho... n. ... — Praça Sete. (Y 3461) L

Helmitol

A POUCO E POUCO
vae-se a doença do apparelho urinario se apoderando do organismo, com todas as suas desagradaveis consequencias: — dôres, pressão violenta, micção difficil, constante e ás gottas, urina turva, etc.
Os Comprimidos "Bayer" de Helmitol curam rapidamente todas as affecções das vias urinarias. São de sabor agradavel e commodos de tomar.
A "Cruz BAYER" é a melhor garantia.

(2125)

ALUGA-SE a casa da rua Pereira da Silva n. 110. As chaves no armazem proximo. (Y 3397) L

ALUGA-SE excellente predio de 2 pavimetos; na av. Paulo Souza n. 730, perto do Collegio Militar. Aberto de 8 ás 10 e 4 ás 6. (Y 2591) L

ALUGA-SE, por contrato, o confortavel predio á rua Aristides Lobo n. 60, com todas as commodidades para familia de tratamento. Trata-se no local. (Y 2909) K

SALA confortavel bem mobilada, — aluga-se e meusa de familia, á r. Barão do Mesquita n. 143. (Y 4215) L

SUBURBIOS

ALUGA-SE a casa da Rua 24 de Maio n. 40, para negocio, com magnifico sobrado para residencia. Informa-se com Pinheiro, Av. Rio Branco 117, sala 22, 1º and. (Y. 3504) M

ALUGA-SE o confortavel, esplendido e moderno predio da rua Patagonia n. 104, Penha, em frente estação, todo murado e reformado, grande quintal, jardim, cinco quartos, um para creado, banheira, bidet; emfim, todo o conforto possivel. Trata-se á rua da Misericordia n. 73, loja. Chaves no armazem Boa Estrella, no local. — Aluguel 280$000. (Y 2993) M

ALUGA-SE uma casa com 2 quartos, 2 salas e cozinha, beco Ataliba n. 33. Trata-se á rua Dias da Cruz n. 825 — Eng. de Dentro. (Y 5015) M

ALUGA-SE o predio para negocio e sobrado de moradia da rua Vinte e Quatro de Maio n. 40; trata-se com Pinheiro. Av. Rio Branco, 117, 1º andar, sala 22. (Y 2366) M

CUIDADO COM A BOCA — TRATE DOS SEUS DENTES

Soffre de pyorrhéa, fistulas, dentes abalados, gengiva sangrando, máo halito, nevralgias, carie, ou qualquer outra infecção? procure o seu dentista e lembre-lhe o AXOL f. do Dr. Cesar Esteves, o especifico mais poderoso e seguro — na casa Oswaldo Cruz, rua 7 de Setembro, 213, e nas casas de artigos dentarios. (Y 4283)

ALUGA-SE a casa da rua de Santa Anna do Matheus n. 42, na Bocca do Matto, ponto dos bondes L'ns; preço 230$000. (Y 2969) M

ALUGA-SE a bôa casa para familia de tratamento, da Rua 24 de Maio 38, completamente nova; informa-se com Pinheiro, Av. Central n. 117, sala 22, 1º andar. (Y. 3505) M

ALUGA-SE por 300$ boa casa com quatro quartos, duas salas, copa, etc., e porão, com luz, na rua Columbia n. 85, Quintino Bocayuva; chaves, por favor, no n. 87 e tratar com Carvalho, no Banco Alliança do Porto. (Y 4297) M

ALUGAM-SE sala, quarto e cozinha independentes, na rua Vaz de Toledo n. 176, Engenho Novo. (Y 4284) M

ALUGA-SE um sobradinho, com 3 commodos. Rua Angelica, 571; trata-se na rua dos Andradas, 7. (Y 2789) M

ALUGA-SE o predio para moradia de familia de tratamento, á rua Vinte e Quatro de Maio n. 38; trata-se com Pinheiro. Av. Rio Branco, 117, 1º andar, sala 22.

ALUGA-SE a casa de 2 quartos, 2 salas, despensa, agua, luz, etc. Avenida Suburbana n. 2,929. (Y 3381) M

ALUGA-SE a magnifica casa da r. 24 de Maio n. 35, trata-se com o sr. José, na Avenida Rio Branco, 99. (Y 3395) M

ALUGA-SE um bom predio na rua Dr. Leal n. 223, Engenho de Dentro. Tratar com Julio Braga, rua dos Andradas n. 70, sobrado. (Y 3423) M

ALUGA-SE em Jacarépaguá, ponto dos bondes Taquara, uma casa com 4 quartos, 2 salas, cozinha, dispensa e quarto para empregado, com grande terreno; só se aluga com contrato; trata-se na E. da Taquara, 54. (Y 3449) M

ALUGA-SE a casa da rua Roberto Silva n. 62 (estação de Ramos). Trata-se no Banco Portuguez do Brasil, rua da Candelaria n. 24. (2316) M

NICTHEROY

ALUGA-SE em Icarahy junto do mar, uma pequena por 4 ou 6 mezes. Trata-se na confortavel casa mobilada, rua do Rosario 150, 1º andar, sala da frente. (Y 2932) T

ALUGA-ST um quarto mob'lado, em casa de familia; rua Moreira Cesar n. 180, Icarahy. (Y 4300) T

ALUGA-SE á praia de Icarahy, um confortavel apartamento ou quarto independente, com pensão, a casal distincto. Trata-se na rua do Rosario, 150, 1º andar. (Y 2933)

Compra e venda de predios e terrenos

COMPRAM-SE predios e terrenos no Engenho Velho, Centro, Cattete, Laranjeiras, Botafogo e Copacabana, Offertas á caixa 430, ao Capitalista. (X 28419) N

TERRENO — Vende um bom lote 8,50 x 40 já murado prompto para edificar, logar saudavel, na rua Barão do Bom Retiro n. 538-A; trata na rua Derby-Club n. 135, ou travessa de São Francisco n. 11, casa de joias. Campos & Mattos. (Y 4308) N

VENDE-SE terrenos — Em pequenas prestações mensaes no Sapê, Linha Auxiliar, logar saudavel e de grande futuro, agua do Rio d'Ouro. Informações no local ou no escriptorio da Companhia Predial, á rua da Alfandega n. 28. (8341) N

VENDE-SE o grande e solido predio de tres pavimentos á rua Augusto Severo, esquina do Becco dos Carmelitas, por onde tem o n. 1, praia da Lapa, em leilão pelo leiloeiro PALLADIO, quinta-feira, 26 do corrente, ás 4 1/2 horas. (Y 1795) N

VENDE-SE um magnifico predio moderno, á rua Condessa de Belmonte n. 101 (Engenho Novo), centro de terreno medindo 25 por 46 metros de fundo, gradil de ferro, lindo jardim na frente todos os quartos e salas estão encerados, lindos caramanchões, cascata e lago, horta cuidadosamente cultivada, muitas arvores fructiferas; entrada para automovel, em leilão pelo leiloeiro Machado, sexta-feira, 27 do corrente, ás 5 horas da tarde; o terreno se acha todo murado podendo ser visto diariamente das 8 ás 16 horas. Vide annuncio no "Jornal do Commercio". (Y 5022) N

VENDEM-SE duas novas casas assobradadas, em Nictheroy, que estarão promptas por esse mez, com 3 q., 3 s., e mais dependencias, com os tectos todos de cimento armado, á rua Barros, quasi esquina com a rua Cruzeiro. Facilita-se o pagamento. — Trata-se á rua Capitão Mór, 72, das 11 ás 12 horas e das 5 ás 6 1/2. Tel. 1612. Perto do Campo do São Bento. (Y 1940) N

VENDE-SE o predio á rua Cardoso n. 268, Meyer, em leilão pelo leiloeiro PALLADIO, segunda-feira, 30 do corrente, ás 4 1/2 horas. (Y 2605) N

VENDE-SE o bom predio com tres quartos, 2 salas e demais dependencias, á Estrada Velha da Pavuna, 859, em leilão, sexta-feira, 27, ás 4 ½ em frente ao mesmo, pelo JULIO. (2356) N

VENDE-SE na Piedade, em predio novo com 2 salas, 2 quartos e grande terreno, trata-se á rua da Carioca n. 41, 2º andar, sala 4, das 14 ás 18 horas. (Y 3366) N

VENDEM-SE predios e trrenos; á rua da Carioca, 41, 2º andar, sala 4, das 14 ás 18 horas. (Y 3366) N

VENDE-SE em Nictheroy em rua Central e commercial, predio para negocio e habitação; trata-se com Figueiredo, á rua Gonçalves Dias, 78, das 13 ás 14 horas. (Y 3352) N

VENDE-SE uma casa estylo japoneza, com sala, quarto, cozinha ou dois quartos, privada, terreno de 10 x 50; terreno e casa tudo por 4:500$, na Estação de Quintino Bocayuva na rua C, 179. Trata-se na rua Frei Caneca, 224, quitanda. (Y 3180) N

VENDE-SE um esplendido terreno situado no melhor logar da Penha á rua Latino Coelho, 16 x 36. Trata-se na mesma rua n. 64. (Y 2916) N

VENDE-SE um sitio com casa de telha, com 2 quartos e sala, cozinha, terreno proprio para pequena lavoura, distante do bonde Taquara 40 minutos; trata-se na E. da Taquara, 54, Jacarepaguá. (Y 3448) N

VENDE-SE uma casa com 4 quartos, 2 salas, cozinha, despensa e quarto para empregado e grande terreno, no ponto dos bondes Taquara, Jacarepaguá; trata-se na Estrada Taquara n. 54, Jacarepaguá. (Y 3448) N

VENDE-SE o predio da rua Yprés, 2, Jacarepaguá, em leilão, no dia 26, ás 4 horas, no mesmo, pelo JULIO. (2142) N

VENDE-SE o bello predio na est. de Mangueira, á rua 8 de Dezembro n. 139, para familia de tratamento, em leilão pelo Julio, no sabbado, 28, em frente ao mesmo, será vendido pela melhor offerta. O Julio chama a attenção para este predio que será vendido absolutamente. (2180) N

VENDEM-SE por qualquer preço os predios da rua Casiano, 108-110, em leilão, sexta-feira, 27, ás 4 horas, em frente ao mesmo, pelo JULIO. (2290) N

VENDE-SE o bom predio assobradado, com magnifico terreno, á rua Torres Homem n. 360 (Villa Isabel), em leilão, pelo leiloeiro PALLADIO, quinta-feira, 26 do corrente, ás 2 horas da tarde, em seu armazem, na rua São José n. 57. (Y 2609) N

VENDAS DIVERSAS

VENDEM-SE 48 cadeiras austriacas; preço de occasião; Leiteria Mineira. Galeria Cruzeiro. (Y 2942) O

VENDE-SE uma machina Singer, para coser lenços com ajour. Av. Mem de Sá n. 57, terreo. (Y 3484) O

VENDE-SE um "Ford" particular, com dez dias de uso, com todos os aperfeiçoamentos modernos, para pessoa de gosto. Ver na garage Independencia, rua Barão de Mesquita numero 153. Tratar na rua 7 de Setembro n. 213. (Y 3205) O

VIOLINO — Vende-se um com caixa e arco, novo, por muito menos do custo, á rua da Constituição n. 70, loja. (Y 4303) O

VENDE-SE gradil de ferro com 15 metros e portão em perfeito estado. Rua Barata Ribeiro n. 626, Copacabana. Preço 150$000. (Y 4280) O

VENDE-SE viveiro de arame para jardim, com passaros, tendo 1m2 x 2m de altura, completamente novo; preço 200$. Rua Barata Ribeiro, 626. Copacabana. (Y 4280) O

VENDE-SE uma victrola com 80 chapas estrangeiras. Trata-se á rua Senador Dantas n. 83. (Y 4298) O

VENDE-SE todo o stock existente, de artigos de borracha; rua do Senado n. 7. (Y 5003) O

VENDEM-SE bollas de borracha; na rua do Senado n. 7. (Y 5005) O

VENDE-SE tubo para irrigador e rolhas de borracha; rua do Senado n. 7. (Y 5007) O

VENDEM-SE tecidos de arame, para cercas e gallinheiros, grande variedade de gaiolas e viveiros para todos os passaros; á rua Sete de Setembro n. 199. (Y 3528) O

TRASPASSA-SE

PASSA-SE uma padaria em boas condições, unica no logar, informar-se com o sr. Joaquim de Castro, rua Senador Pompeu n. 176, armazem. (Y 3113) P

PASSA-SE o contrato do predio n. 47, sob., da rua Cardoso Junior; ver e tratar no mesmo. Laranjeiras. (Y 2788) T

TRASPASSA-SE uma boa pensão no centro da cidade. Tratar por favor na rua S. José n. 51, 2º andar. (Y 5038) P

TRASPASSA-SE um armazem sito á rua Buenos Aires, proximo á rua Uruguayana, com contrato, de cinco annos. Não se acceita proposta para restaurante, botequim e barbearias. — Tratar com o sr. Soares, á rua Uruguayana n. 99. (Y 4279) P

Achados e perdidos

A. Levy, rua Luiz de Camões, 4 — Perdeu-se a cautela desta casa sob n. 32.973. (Y 2895) Q

COMPANHIA Aurea Brasileira — Av. Passos, 11 — Perdeu-se a cautela n. 21.173 da serie A da secção de penhores desta Companhia. (Y 3341) Q

CASA Campello — Avenida Passos n. 29 A — Perdeu-se a cautela n. 116,342 desta casa. (Y 4200) Q

CASA Silva — Jorge da Silva Oliveira — Becco do Rosario, 112 e r. do Rosario, 23 — Perdeu-se a cautela sob o n. 35.568 desta casa. (Y 5148) Q

CASA Liberal, rua Luiz de Camões n. 60, Rio de Janeiro — Perdeu-se a cautela n. 200.359 desta casa. (Y 4230) Q

J. G. Lima, successor de Lima & Oliveira — Rua Buenos Aires n. 206 — Perdeu-se a cautela n. 45.090 desta casa. (Y 2813) Q

PERDEU-SE a cautela n. 54363 de 1925 da Caixa Economica e Monte de Soccorro do Rio de Janeiro. (Y 3363) Q

DIVERSOS

ARTIGOS para chapéos de senhoras — J. LOBO & C. — Importadores — Rua Buenos Aires, 129. Tel. Norte 1.243. Recebem novidades de Paris. Remettem encommendas para o interior. (Y 328) S

BELLO SEXO Para vossos incommodos tomem CAPSULAS SEVENKRAUT (Apiol — Sabina — Arruda). App. D. N. S. P. n. 94, 19|1|921. A' venda Drogaria Huber, R. 7 de Setembro 61. — Tubo original: 7$000. (X 27933) S

CARTOMANTE mineira — Trabalhos garantidos; rua Frei Caneca n. 123, sob., das 12 ás 19 horas. (Y 4231) S

COMPRAM-SE moveis e pianos; moveis avulsos e casas mobiladas, tapetes, louças, crystaes, metaes, cortinas, machinas, cofres, etc., e tudo que represente valor; negocio decidido; chamados a André, Telephone, Norte 6332. (Y 2935) S

CAPAS para mobilia e grupos; — fazem-se na Casa Verde. Rua S. Euzebio, 88. T. N. 4079. (2133) S

DINHEIRO — Sob Duplicatas e Promissorias, com juros modicos. Rua da Carioca 41, 2º andar, sala 4, das 14 ás 18 horas. (Y. 2110) S

DERMICURA serve para qualquer comichão, empigem, frieira, darthro ou eczema. (Não é pomada). Em todas as Drogarias e Pharmacias. (Y 1936) S

DINHEIRO — Porticular dispõe de 620 contos que empresta sobre Hypothecas de predios, Apolices, etc. Cartas neste jornal para S. P., sem intermediarios. (Y. 3394) S

DOENÇAS DE NARIZ GARGANTA OUVIDOS E BOCCA Cura garantida e rapida do **OZENA** (fetidez do nariz) processo inteiramente novo
DR. EURICO DE LEMOS
professor livre dessa especialidade na Faculdade de Medicina do Rio de Janeiro. Consultorio: rua da Republica do Perú n. 13 (1º andar), antiga rua da Assembléa, das 12 ás 5 da tarde. (Y 2907) S

DINHEIRO sob hypothecas, promissorias, contas assignadas. Juros de 7 á 12 % e bancarios. Tratar com Fernando — Rua Buenos Aires 49, loja. (Y. 4138) S

DINHEIRO sob hypothecas de predios, notas promissorias, contas assignadas. Juros de 9 á 12%, etc., a curto ou longo prazo. Juros convencionaes e de bancos, com José Leão, Av. Rio Branco n. 151, 1º andar. — Edificio do Cinema Avenida. (Y 2771) S

FORD — Vende-se um, quasi novo; rua Dois de Dezembro n. 78, Cattete, na garage. (Y 2946) O

FORMAS de palha, para senhoras, J. Campos & C., fabricantes, largo do Capim n. 16, sob., acceitam encommendas para o interior. (Y 2062) S

GUIA das Ruas do Rio de Janeiro, com 46 plantas, 6$, na Livraria Victoria, á r. General Camara, 190. (Y 3437) S

GONORRHÉA Moderno tratamento CURA radical em poucos dias. Dr. S. PEREIRA LIMA, 3 ás 5 h. Rua Rodrigo Silva, 5. Tel. C. 3451. (X 28560)

Impotencia seu tratamento. Avenida Almirante Barroso (antiga Barão de S. Gonçalo) n. 1, 2º andar. — 9 ás 19. Dr. Pedro Magalhães. Teleph. C. 1009.
DR. PEDRO MAGALHÃES (Y 4183)

HENRIQUE BOITEUX, tapeceiro, faz todo e qualquer serviço de armador; chamados, Sete de Setembro n. 59, Casa Nioac. Tel. Norte 7.420. (Y 4205) S

Mãe-Maria — A famosa e renomada cartomante hespanhola adivinha o presente e o futuro, compromettendo-se a fazer qualquer classe de trabalhos, por impossiveis que sejam, sem nenhum engano. Consultas 5$ e 10$; das 8 ás 5 da tarde; á rua Visconde do Rio Branco 565, sob., em frente ás barcas de Nictheroy. (Y 2975) S

M. MUSET — Cartomante; trabalhos garantidos attendo senhoras. Rua Visconde Itauna n. 525, terreo. (Y 3509) S

MME. SOUZA prediz futuro, presente e passado; só acceita gratificação depois dos trabalhos adquiridos; rua Machado Coelho n. 140, Estacio de Sá. (Y 3557) S

MODISTA franceza, faz vestidos por figurinos e cria modelos. — Rua do Cattete, 60. Tel. B. M. 1152. (Y 2996) S

Tosse ? Tome sem perda de tempo, o PEITORAL MARINHO.

MACHINAS de costura Gritzner — Vendem-se novas de coser e bordar, meio gabinete por 430$; vendem-se usadas Singer a 120, 180, 300, 400, novas de mão a 60, 70, e 110. Vendem-se duas 31-15 e duas 18-2, uma 29-4 para pospontar e sapateiro, á rua da Constituição n. 58, phone C. 4242. — Casa Cotrim. (Y 3403) S

MANICURE, pedicure e sombrancelheira; attende-se a domicilio e em sua residencia. Teleph. B. M. 1136. Rua da Gloria n. 82. (Y 3491) S

MACHINAS DE ESCREVER — Officina de primeira ordem e variado stock de Underwood, Remington, Royel, Corona e outras marcas perfeitas e garantidas, a preços modicos. — Largo do Capim n. 8, E. Magalhães. (Y 2953) S

MME. ANNA diz presente e futuro dando bons conselhos em tudo: doenças, negocios e questões de familia. Rua do Rosario, 162, 2º andar. (Y 2914) S

MYSTERIO — Quer combater vossos males e tornar-se feliz, conseguir tudo o que deseja por mais difficil que seja? Escreva para R. P. — Caixa 1282, Rio de Janeiro, enviando um envelope sellado e subscriptado para resposta. (Y 3364) S

OPILAÇÃO — Resultado seguro com o PHENATOL — Não exige dieta nem purgantes. A' venda em todo o Brasil. Caixa postal 2.208. (3401)

PRECISA-SE alugar, em Villa Isabel, Estacio ou Rio Comprido, pequena sala de frente, para installação de modesto gabinete dentario. Cartas neste jornal para O. P. Dentista. (Y 4083) S

PRECISA-SE de dinheiro para trocar com artigos de borracha; rua do Senado n. 7. (Y 5006) S

PRECISA-SE de um rapaz de 22 a 23 annos, tendo alguma pratica de commercio, para serviço de balcão. Exigem-se referencias. Tratar, rua dos Andradas n. 64. (Y 5004) S

PRECISA-SE de um bom vendedor, que conheça a praça, para vender artigos de borracha; rua do Senado n. 7. (Y 5004) S

PRECISA-SE de freguezes que comprem artigos de borracha; á rua do Senado n. 7. (Y 5008) S

PHARMACIA — Vende-se em rica cidade da zona da Matta (Minas), uma importante pharmacia com uma venda annual de 200:000$. Para informações com o sr. Abilio Silveira, rua Uruguayana n. 139. (Y 2549) O

Pianos — Compram-se e pagam-se bem, mesmo precisando grandes concertos, negocio decidido, com urgencia; á Avenida Mem de Sá n. 319. Tel. Norte 4625. (Y 1083) S

PIANO — Vende-se um bom, para estudo, á rua Senador Euzebio, 30. (Y 3487) O

... e auto-pianos allemães. R. Ferreira & Cia. Rua São Francisco Xavier n. 388. Tel. V. 3968. A maior casa importadora; a que mais vende e melhores preços e prazos offerece para primorosos instrumentos. Peçam catalogos. (4705)

PIANOS LUX
Não têm rival, unicos fabricados com madeiras nacionaes, estando, por isso, isentos de cupim. VENDAS A DINHEIRO E A PRESTAÇÕES.
Avenida 28 de Setembro n. 341
TEL. VILLA 3228 (3954)

UMA senhora deseja encontrar uma casa de familia para coser, morando na mesma. Salvador Corrêa numero 130, Leme. (Y 3467) S

Bronchites ? O unico remedio efficaz é o PEITORAL MARINHO. (4704) S

MEDICOS

Dr. Alfredo Egydio
Coração, pulmão, vias urinarias e molestias das creanças. Cons. das 9 ás 11, rua Conde de Bomfim, 654 e de 1 ás 3, á rua Senador Euzebio n. 59, residencia: Conde Bomfim, 793 Tel. V. 5441. (Y 3384) R

Gonorrhéa recente ou antiga usem Gonorrheno é o melhor remedio; não produz dôr nem estreitamento. Garantido pelo fabricante á rua General Pedra 88. (Y 3553) S

Gonorrhéa Syphilis aguda ou chronica, em ambos sexos, cura radical em poucos dias — Syphilis, injecções indolôres
Av. Almirante Barroso. (Barão S. Gonçalo) 1, 2.º and. 9 ás 19. T. C. 1.009.
DR. PEDRO MAGALHÃES (Y 4182) R

Dr. Silvino Mattos, laureado especialista em dentaduras parciaes e duplas, pontes, *pivots*, blocos e corôas de ouro, obturações e extracções sem dôr. Trabalhos perfeitos, rapidos e garantidos. Preços modicos. Rua Sete de Setembro 231, das 8 ás 5. Phone Central 1555.

Dr. Silvino Mattos, laureado especialista em dentaduras anatomicas, SEM CHAPAS em alguns casos, e em PONTES (BRIDGE-WORKS). Preços modicos. Rua 7 de Setembro, 231. (Y 5020) R

Doenças venereas Tratamento cuidadoso e rapido quanto possivel da gonorrhéa (corrimentos), e das suas complicações na urethra, prostata, testiculos, bexiga e rins, utero e ovarios; da syphilis dos cancros molles e das adenites, etc., pelo DR. JULIO DE MACEDO, á rua da CARIOCA n. 54-A (de 8 ás 11 e de 1 ás 6.) (Y 5027) S

Dr. Huber
CIRURGIAO ALLEMAO, partos, mol. de senhoras, c. 20 annos de pratica. hospitaes Berlim; rua Sachet 28, das 2 ás 5. Tp. 631. (Y 2989) R

A SENHORA Está triste? As suas regras são dolorosas e irregulares, tome CAPSULAS SEVENKRAUT (Apiol —Sabina—Arruda) — A' venda na Drogaria Huber. R. 7 de Setembro, 61. (X 27931) Y

ESTOMAGO só soffre quem quer porque Digerino é o melhor remedio para estomago, effeito garantido, não falha nunca. — Rua General Pedra, 88. (Y 3554) S

Prof. Dr. Arnobio Monteiro
Especialista das molestias da bocca. Terças, quintas-feiras, sabbados, 2 ás 6 da tarde. Rua da Carioca 44. C. 1182. (Y 3021) R

PROF. GODOY TAVARES — Estomago, intestinos, (recitites, hemorrhoides, etc.), coração, pulmão, rins e diabetes. Av. Rio Branco, 137, (Odeon). Tel. N. 6966, 3 ás 7, menos quintas. Vol. Patria, 66, Sul 3176. (X 29885) R

IMPOTENCIA — Tratamento completo no homem e mulher. Escrever detalhadamente á Caixa postal 1532 — Rio de Janeiro. (Y 2966) S

CLINICA SO' DE SENHORAS
Tratamento garantido sem operação e sem dôr da falta de regras, corrimentos, suspensão, regulariza os atrazos menstruaes sem prejudicar a saude. Dr. Cesar Esteves, rua 7 de Setembro, 219, tel. Central 1591, de 9 ás 11 e da 1 ás 4. (Y 212) R

CONSULTAS GRATIS
Pelo Dr. Luiz Lima Bittencourt, especialista em molestias dos
OLHOS, OUVIDOS, GARGANTA e NARIZ
todos os dias, das 9 ás 11 horas e pagas das 16 ás 18 horas. Consultorio: Rua Treze de Maio n. 40, 1º andar, (perto do largo da Carioca).
Tambem faz o tratamento da catarata sem operação, nos casos indicados. (Y 1278) R

CREANÇAS (LACTANTES)
Perturb. nutritivas (diarrhéa, vomitos), anemia e tuberculose da creança, tratamento especial, methodo allemão. DR. WITTROCK, dos Hosp. Creanças Allemanha. Uruguayana, 22, 3 ás 5 horas. — Villa 5.893. (X 28663) R

DR. CIVIS GALVÃO
ASSISTENTE DA FACULDADE
Doenças internas. — Consultas diarias, das 3 ás 6 hs. Av. Gomes Freire n. 63. Tel Central 2111. (Y 3170) R

HEMORRHOIDAS
Cura radical garantida por processo especial sem operação e sem dôr.
Das 9 ás 19 horas
Av. Almirante Barroso, 1
2º andar
Dr. Pedro Magalhães (Y 4050) R

Resfriado ? Experimente já o PEITORAL MARINHO.

DR. SAMUEL PRADO
Clinica medica. Doenças do coração, pulmões e apparelho digestivo. Syphilis: Cons.: á rua Uruguayana, 95; tel. Norte 6961, das 2 ás 4. Resid. Conde de Bomfim n. 592. Tel. Villa 3324. (Y 2532)

CLINICA DE SENHORAS
Moderno tratamento sem operação das hemorrhagias, corrimentos, atrazos, faltas e irregularidades menstruaes, venereas, tratamento abortivo. DR. BARTOLI — Rua S. José 27. T. C. 1127. De 1 ás 6. (Y 2988) R

HYDROCELE, ORCHITES, TUMORES DOS TESTICULOS E ESTREITAMENTO DA URETHRA
HYDROCELE e estreitamento da urethra — Cura radical sem dor, sem operação cortante e sem privar o doente de suas occupações habituaes.
DR. LUIZ DE MARCOS
Uruguayana 105, das 2 ás 4. (2761)

BLENORRHAGIA Cura radical pela diathermia e raios ultra-violeta (methodo inteiramente novo no Brasil, tratamento rapido, cura em poucas applicações, indolores e sem o menor perigo — technica de Negelschmith, Berlim e Kowarschik, Viena). Dr. Cocio Barcellos, ex-assistente da Fac. de Med., medico da Policia de Botafogo. Das 3 ás 6. Tel. C. 3.864. S. José, 53.
Aviso — Faz tambem tratamentos fóra das horas de consulta — com hora marcada. (3560)

Pulmão, Intestinos,
coração, figado, syphilis, da creança e do adulto.
DR. DORMUND MARTINS.
Cons. Rua Gonçalves Dias, 51. C. 2204, das 3 ás 6. Residencia — Rua Barão de Itaipú, 69. V. 3.350. (5772)

Gonorrhéa e suas complicações. Cura radical por processos seguros e rapidos — DRS. JOÃO ABREU e BRANDINO CORRÊA, das 8 ás 19 horas. Telephone 5803 Norte — Rua S. Pedro, 64. Serviço nocturno das 8 ás 9 horas. (3191)

DENTISTAS

DENTISTAS — Aproveitem — Vendem-se por 1:500$ optima cadeira Ideal em perfeito estado, uma combinação S. S. W. por 2:000$, um motor electrico am. por 700$, uma cadeira de viagem S. S. W. por 550$; rua da Carioca, 41, 2º. Peçanha. (Y 5011) R

DENTISTAS — Aluga-se um bem montado gabinete 3 vezes na semana; inf. com Peçanha, rua da Carioca, 41, 2º. (Y 5011) R

ALUGA-SE bem montado gabinete electro-dentario, em optimo ponto da cidade. Cartas a "Dentista", nesta redacção. (Y 5013) R

COMPRA-SE um modesto e barato gabinete dentario. Cartas neste jornal para O. P. Dentista. (Y 4084) R

DENTISTA — Vendem-se uma cadeira Ritter, um motor electrico Ritter, um motor de pé e um vulcanizador, rua dos Andradas n. 46. (Y 2964) R

DENTISTA — A. Garcez, rua da Lapa, 49 — Trabalhos denarios, rapidez e sem dôr. Tratamento scientifico da Pyorhéa-alveolar. Officina de prothese. Concertos rapidos e garantidos em todos os apparelhos dentarios. Attende á hora marcada. (Y 2974) R

DR. ALDO CUNHA — Trabalho dentario á hora, rapido, garantido e sem côr; Marechal Floriano n. 57. (X 29794) R

DENTISTA — *Dr. Argemiro Pinto* (com pratica das escolas de Paris e Nova York), Tel. Cent. 103. Rua da Assembléa n. 123. (X 29683) R

PARTEIRAS

MME. GUIU, prof. parteira de Barcelona e Rio. Partos e outros trabalhos. Cons. das 2 ás 6 hs. São José n. 27, Tel. Central 1127. Acceita parturientes, á rua Buarque de Macedo n. 78. Tel. B. M. 104. (Y 2090) Y

A SENHORA Está triste? As suas regras são dolorosas e irregulares, tome CAPSULAS SEVENKRAUT (Apiol —Sabina—Arruda) — A' venda na Drogaria Huber. R. 7 de Setembro, 61. (X 27932) Y

SENHORAS Utero, ovarios, collicas, corrimento, regras, irregulares, prolongadas. Av. Almirante Barroso (Barão de S. Gonçalo) 1, 2.º and., 9 ás 19. Tel. C. 1.009.
Dr. Pedro Magalhães (Y 4184) Y

Professores e Professoras

AULAS de chapéos — Desejam ser chapeleiras com poucas lições? Systema rapido e moderno. Largo da Carioca, 10, Tel. Central 1119. (Y 3540) Z

CÓPIAS á machina e no mimeographo; 7 de Setembro, 107. Escola Urania. Traducções. (Y 4233) Z

DACTYLOGRAPHIA com inglez ou portuguez, 25$ mensaes. Tachygraphia, Arith., E. Mercantil, Linguas e Curso Commercial; Sete de Setembro, 107, Escola Urania, ambos os sexos. (Y 4234) Z

ENSINO elementar e secundario, para ambos os sexos. Acceitam-se alumnos; 7 Set. 107, Escola Urania. (Y 4236) Z

ESCREVER A' MACHINA — Curso completo em 30 lições, com os dez dedos e em todas as machinas. ESCOLA "VELOX" — Largo de São Francisco, 36, 1º. (Y 1788) Z

FACULDADE de Philosophia. Rua Sete de Setembro n. 1. Dão-se prospectos a qualquer hora. (Y 2995) Z

INGLEZ ou portuguez, tres vezes por semana, com dactylographa, 25$000 mensaes; Sete de Setembro n. 107, Escola Urania. (Y 4235) Z

LINGUAS, arithmetica, escrip. mercantil, tachygraphia e dactylographia. ESCOLA "VELOX", Largo de São Francisco 36, 1º andar. (Y 1789) Z

MOÇA ingleza, lecciona o seu idioma praticamente. Garante aproveitamento. Rua da Assembléa, 21, 2º andar. (Y 3471) Z

PROFESSOR VALLE, ex-prof. do Collegio Pedro II lecciona: port., francez (pratico e theorico), arithm., algebra, e philosophia, para ambos os sexos, preços modicos. Das 7 1|2 da noite ás 9 1|2. Rua da Carioca, 12, 2º andar. (Y 2357) Z

PROFESSORA de theoria e piano lecciona pelo methodo do Instituto a 30$ mensaes. Vae a domicilio. Informações: Sr. Rezende. — Central 2066. (Y 3506) Z

PRATICO porf. portuguez, ensina portuguez correcto (analyse, correspondencia, etc.), arithmetica, francez (theorico e pratico), geogr., hist., geom. pratica, algebra elementar, desenho, calligr., escrip. mercantil, etc., rua S. José n. 34, 2º. (R 4229) Z

PROFESSORA ensina em particular portuguez (analyse, cartas, etc.), arithmetica, geogr., hist., calligr., etc., e trabalhos, na rua S. José, 34, 2º, casa de familia. Vae a domicilio. (Y 4229) Z

TACHYGRAPHIA — Estude em casa pelo afamado methodo "Pitman-Viegas". Não perca tempo; peça hoje mesmo prospectos e informações á Escola de Tachygraphia por Correspondencia. Caixa Postal n. 1118, Rio. (Y 1263) Z

Concertos de fogões a gaz
A Sociedade Federal Suissa concerta e põe em estado novo por pouco dinheiro, qualquer fogão ou aquecedor a gaz, os mais deteriorados. Dá orçamentos gratuitamente e attende a chamados pelo telephone C. 661. Serviço garantido e feito com criterio. (Y 3571)

Bellos fogões e aquecedores a gaz, novos
Desde Rs. 200$000, com collocação. A dinheiro e a prazo. Sociedade Federal Suissa. Rua General Camara, 240. (Y 3571)

BANHOS DE MAR
22, Marquez de Abrantes: quarto independente; convém para um casal ou dois solteiros; optima pensão. (Y 3569)

FORD
Vende-se um á rua Barão de Itapagipe n. 151. (Y 3581)

Predios na Tijuca
Vendem-se os predios n. 483 e 485 da rua Uruguay. Trata-se no 483. (Y 5043)

Pianola em leilão
Vende-se uma moderna, na côr acajú, tocando 65 e 88 notas, quasi nova, á rua da Assembléa, 47, amanhã, quinta-feira, ás 3 horas. (Y 5028)

ICARAHY
Casal com um filho de cinco annos precisa um quarto mobilado com pensão, em casa de familia, que seja perto da praia. Rua Marechal Floriano, 42. Dentista. (Y 5014)

Escriptas avulsas
Pessoa habilitada encarrega-se de fazer. Escriptorio: Rua da Conceição n. 93, sobrado. (Y 5034)

PHARMACIA
Precisa-se um rapaz servente trabalhador e de boa conducta. — RUA GENERAL PEDRA N. 88. (Y 3552)

CUPIM, BROCA, CARUNCHO
Destróem-se certos insectos por completo, em predios, mobilias, pianos, embarcações e outros quaesquer objectos. Trabalho garantido. Quem precisar dirija-se á rua do Livramento n. 146, com o sr. Bernardo Ferreira ou Ignacia Machado Ferreira. (Y 2250)

TRASPASSA-SE
Por motivo de partida traspassa-se um sobrado, mobilado, no melhor ponto do centro. Informações telephone 6.272. (Y 5040)

CACHORRO PERDIDO
Perdeu-se um policial allemão, escuro, com uma colleira nova com data por dentro, 21|11|1925 — Grisu. Quem o encontrar é favor telephonar para Alvaro, Norte 6307, que será gratificado. (Y 3568)

BARBEIRO
Precisa-se de um bom official. Para principiar amanhã. Tratar á rua S. Luiz Gonzaga n. 56. — (Casa de postnes). (Y 3565)

LOJAS PARA BAR — CAFE' E RESTAURANT
Alugam-se na Avenida Rio Branco, no edificio do novo cinema Odeon, em frente ao Palacio Monroe. Para ver e tratar no proprio edificio, das 8 ás 10 horas da manhã. (2358)

VENDE-SE
Uma chacara com uma bella VIVENDA, possuindo todas as accommodações para familia de tratamento, em centro de terreno. A chacara mede 66 m. de frente por 170 m. de fundo; está situada á rua General Belleyarde, 68, E. Novo. Tratar na rua General Camara n. 56, 1º andar, com o sr. Fernandes, das 16 ás 17 horas. (2355)

PO' DE ARROZ, Creme, e Agua Rainha da Hungria. Productos de fama Mundial. Premiados com o *Grand Prix.* — Transformam a sua pelle em 3 dias numa Belleza incomparavel! Experimente hoje mesmo o *Creme e Pó de Arroz Rainha da Hungria*, as 2 amostras 4$000, pelo Correio 4$500. Para tudo que contraria a sua Belleza, consulte *Madame Campos*, — *Directora da Academia Scientifica de Belleza*, Rua 7 de Setembro 168. Rio. — Catalogo gratis. Resposta mediante sello.

CASA GUIOMAR

Calçado "dado" —:— A MAIS BARATEIRA DO BRASIL

AVENIDA PASSOS, 120 - Rio

Conhecidissima em todo o Brasil por vender barato e servir bem, lança, a titulo de RECLAME, aos seus freguezes, tres marcas de sua creação, mais barata 40 % do que nas outras casas.

45$000 — MAIS UMA

Lindos, modernos e finos sapatos em fina camurça côr marron, Gaspia de fina pellica envernizada côr cereja, salto cubano com linda fivellinha do lado, custam nas outras casas rs. 60$000.

45$000 — O mesmo modelo em fina camurça preta, gaspia de fina pellica, envernizada preta com salto LXV e linda fivellinha do lado conforme o cliché, custam nas outras casas 60$000.

36$000 — MAIS UMA

Lindos e finos sapatos em fina pellica envernizada, preta, com furinhos, salto LXV. Rigor da moda, e tambem em fino buffalo branco.

45$000 — O mesmo modelo tambem com furinhos egual ao cliche, em fina pellica amarella, artigo superior qualidade e caprichosamente confeccionado.

RIGOR DA MODA

Ainda o mesmo modelo em fina camurça preta, tambem com furinhos, salto Luiz XV.

ULTIMA NOVIDADE EM ALPERCATAS

Em fino couro estampado de linda côr caprichosamente confeccionadas, toda forrada e debruada, manufacturada exclusivamente para a CASA GUIOMAR.

De 17 a 26 .. 12$000
De 27 a 32 .. 14$000
De 33 a 40 .. 16$000
Pelo Correio mais 1$500 por par.

Pelo Correio, mais 2$500 por par — Remettem-se catalogos illustrados para o interior a quem os solicitar. — Pedidos á

JULIO DE SOUZA

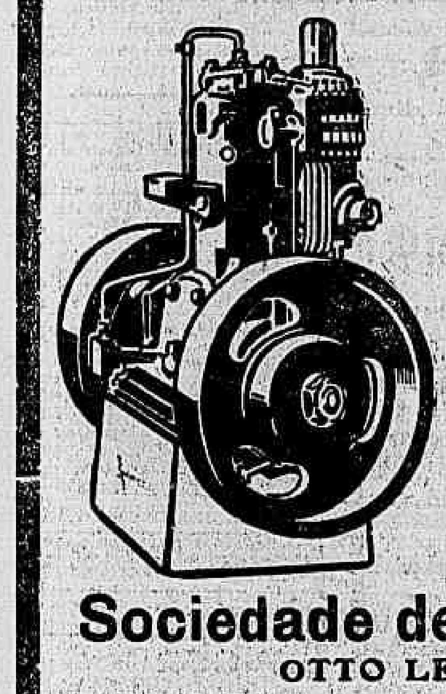

Augmentando cada vez mais o preço da força electrica convem installar

MOTORES "OTTO"

A OLEO BRUTO

Para fazer economia

Sempre em stock na casa especialista

Sociedade de Motores Deutz

OTTO LEGITIMO LTD.

Rio de Janeiro — Rua Alfandega, 103
São Paulo — Rua Florencio Abreu, 81-A

Para a dona da casa e um SUCCESSO e um ALLIVIO o uso da

Parquetina

: : : porque com o uso da mesma acabam-se as desavenças tão frequentes com o pessoal domestico quando se trata do enceramento da casa. O emprego é facillimo e o resultado optimo. O encerador sem grande esforço obtem um brilho espantoso e a dona da casa satisfeita estará sempre de bom humor.

O uso da "Parquetina" é multiforme e num lar elegante e moderno é obrigatorio o uso. A "Parquetina" é fabricada nas côres: laranja, vermelha, canaria e branca. Em massa e liquido. Latas de 1|2, 3|4 e 1 kilo.

Fabrica "2 Ancoras"
A. BEHMER & FOS.
S. Paulo — Caixa 2143
Repr. Emilio Polto.
Rua S. Pedro 43.
Tel. N. 2227.

RODA DA FORTUNA

PORA HOJE:

Grupo.. 13	Grupo.. 11
Dezena. 49	Dezena. 48
Centena 649	Centena 743
Milhar. 0649	Milhar. 1748

Grupo.. 22	Grupo.. 24
Dezena. 86	Dezena. 95
Centena 386	Centena 495
Milhar. 8386	Milhar. 2495

Para pequena aventura: grupos 9 a 16.

46102, invertidos.

Zangão.

DERAM HONTEM:

1° premio	9.507	2 Aguia
2° "	2.634	9 Cobra
3° "	6.146	12 Elephante
4° "	1.845	12 Elephante
5° "	0.956	14 Gato
Moderno.	288	22 Tigre
Rio	801	1 Avestruz
Salteado		7 Carneiro

LOTERIAS

CAPITAL FEDERAL

Extracção de hontem:

19.507	20:000$000
62.634	4:000$000
6.146	2:000$000
41.845	1:000$000
50.956	1:000$000

PREMIOS DE 500$000

22130 12051 63398 43047 59549 19898 51800

PREMIOS DE 200$000

6355	17307	12887	9501	37643
20084	11451	69770	949	62015
29739	41074	18022	63835	41040
54736	51151	67039	23099	2015
65365	69083	50980	877	6244
		26763		

PREMIOS DE 100$000

14404	51284	22715	18910	15529
19587	52135	2685	32858	19342
40566	60610	30338	67711	24897
3323	23119	45825	47051	26027
33969	15009	28177	47721	52638
19624	19952	57312	67148	26114
34745	6583	50865	32227	34173
54910	51503	17161	15967	61876
	47341	56072	35407	

APPROXIMAÇÕES

19506 e 19508	300$000
62633 e 62635	150$000
6.145 e 6.147	100$000

DEZENAS

19501 a 19510	60$000
62631 a 62640	40$000
6.141 a 6.150	30$000

TERMINAÇÕES

Todos os numeros terminados em 7 têm 2$; exceptuando-se os terminados em 07 que têm 4$000.

Estado do Rio de Janeiro

Extracção de hontem:

74.755 (Capital)	25:000$000
31.357	3:000$000
74.373	2:000$000
37.385	1:000$000
40.004	1:000$000

PREMIOS DE 500$000

33719 54001 53019 67591

PREMIOS DE 200$000

14788	26526	81812	86908	9129
18598	28208	79984	72718	69107

PREMIOS DE 100$000

9202	5968	64631	22140	34013
6248	60545	96729	45566	14697
22854	88165	77173	63200	32665
96547	45876	93195	17961	52436
68353	63247	18233	42700	53546
38815	76616	12564	94792	8414
47860	10934	89458	88830	

APPROXIMAÇÕES

74754 e 74756	150$000
31356 e 31358	100$000
74372 e 74374	100$000

DEZENAS

74751 a 74760	50$000
31351 a 31360	40$000
74371 a 74380	40$000

TERMINAÇÕES

Todos os numeros terminados em 755 têm 20$; em 357 têm 15$; em 373 têm 15$; em 5 têm 2$; exceptuando-se os terminados em 55 que têm 4$000.

RAIOS X

DR. JORGE A. FRANCO, Assistente do Instituto Oswaldo Cruz. Consulta com exame pelos Raios X, 35$.

Tratamento das doenças do estomago, intestinos, figado, pulmão, coração, rins, ossos, etc. Cura da blenorrhagia e suas complicações com injecções hypodermicas de sua descoberta. — Largo da Carioca, 15, das 3 ás 6.

DESNATADEIRAS
«NEW-LISTER»

As nossas desnatadeiras "New-Lister" são as mais perfeitas até hoje fabricadas. São de manejo muito simples e construcção solida. Temos "stock" de peças sobresalentes. Para entrega immediata, temos desnatadeiras, batedeiras e expremedeiras para diversas capacidades.

Peçam preços e mais detalhes á Sociedade

KNOWLES & FOSTER

PARA O BRASIL Ltda.

Avenida Rio Branco, 18 — Rio de Janeiro.
Largo de S. Bento 18 — São Paulo.

Agave	983
Sorte	195
Peseta	200
Libra	190
Ouvidor	553
Matriz	866
Quitanda	639
Filial	000

Em 24-11-1925. (Y 3548)

A LOTERICA
— 351 —
Rio, 24 - 11 - 925. - Hoje, ás 6 1|2. (Y. 5018)

FLUMINENSE	613
OPERARIA	001
NOITE	521
CARIDADE	600

Mineira 735

24|11|925 - V. P. (Y. 3542)

Artigo genuino allemão

cores differentes

Caixinhas impermeaveis de cellú

Garantia contra estrago

Não mofa
Não corta
Não mancha

Unicos importadores

Hasenclever & C.

Av. Rio Branco 69|77
Rio de Janeiro

Agentes e depositarios em todos os Estados do Brasil

A' venda em todas as boas casas do ramo

Toda gente gosta d'isto!

MILHARES de familias, aqui no Brasil, saboreiam hoje deliciosos pudins e outros doces egualmente saborosos — feitos com a Maizena Duryea. Com a Maizena Duryea podem preparar-se os pratos mais delicados e saborosos. E, alem d'isso, são sadios. A Maizena Duryea contem todos os elementos nutritivos do amago do milho.

Não acceitem substitutos. Usem somente

MAIZENA DURYEA

é melhor e rende mais

GRATIS — Um livro contendo muitas receitas para preparar sobremesas deliciosas com a Maizena Duryea. Escrevam ao Representantes:

M. BARBOSA NETTO & CO., Rua General Camara 66—SOB., Caixa Postal 2938—Rio de Janeiro
E. MARTINELLI, Caixa Postal 86, São Paulo

(6570)

FERIDAS

NOVAS E ANTIGAS

Tratamento rapido, radical, racional e scientifico com a

SANTOSINA

Preço 3$500, pelo Correio 4$500. Pedidos a Perestrello Filho & C., rua Uruguayana 66. Rio

"SOLAR"

O melhor azeite portuguez

A' venda em todas as casas de 1ª ordem

2101

ODEON

Alisa, assenta e estica os cabellos por mais crespos e rebeldes que sejam.

ODEON não é brilhantina e não é gorduroso. E' usado em Paris pela grande moda *A LA GARÇONE*.

Vende-se nas casas Cirio, Eritis, Basin, Orlando Rangel, Granado, Garrafa Grande, Lambert, Pacheco, Huber, Rodrigues e Gesteira.

Poto 5$000 — Pelo Correio 7$000. — Pedidos por atacado: Caixa Postal n. 538. (1713)

A SINCERIDADE

Do attestado que reproduzimos abaixo é a melhor prova

no VALOR da loção "SOROPILEO"

FORMULA DO DR. VITAL BRAZIL

Illmos. Srs. Americano, Esteves & C. Limitada — Rua do Carmo, 15 — Rio.

Pela presente, tenho a satisfação de declarar que com UM SO' vidro da prodigiosa loção "SOROPILEO", do Dr. Vital Brazil, consegui debellar uma caspa persistente e incommoda que me torturava ha MAIS de 15 ANNOS.

Sem mais, subscrevo-me, com elevada estima e apreço, de Vv. Ss. attento e obrigado — Dr. JOSE' DA CRUZ SARDINHA.

Socio da conhecida e acreditada Empresa Industrial de Tintas "Sardinha".

Firma reconhecida pelo tabellião Ibrahim Machado — Em todas as pharmacias e drogarias. (1534)

113 Alfaiataria PRIMOR

Para o calôr costumes Palm-Beach a 88$500 de todas as côres. Calças de flanella a 50$. Ternos sob medida, casemiras finas, a 150$000. Reclame, costumes de casemiras a 75$000. Calças escuras a 14$000, só nesta casa Rua Marechal Floriano, 113. Teleph. N. 3761. (1593)

Terrenos em Copacabana

Vendem-se cinco lotes, sendo um na rua Souza Lima, com 22 x 43 e quatro na rua Sá Pereira, com 12, 15, 18 e 20 metros de frente por 43 de fundos. Facilita-se o pagamento. Tratar com o proprietario, á Avenida Rio Branco, 112, 7° andar. (Edificio do Jornal do Brasil). (Y. 2938)

Confortaveis aposentos

Alugam-se, a pessoas sem creanças, com pensão de primeira ordem, em aprazivel residencia de familia da maxima distincção, muito proximo ao centro. Informações pelo telephone Norte 5764. (Y 3490)

O PILOGENIO serve em qualquer caso

Se quasi não tem, serve o PILOGENIO porque fará vir cabello novo e abundante. Se começa a ter pouco, serve porque impede a quéda. Se tem muito, serve porque garante a hygiene do cabello. Ainda para a extincção da caspa, para o tratamento da barba e loção de toilette. O PILOGENIO, sempre o PILOGENIO. A' venda em todas as pharmacias, drogarias e perfumarias.

Lic. D. N. S. P. n. 727, em

A's pessoas de tratamento

Aluga-se para pequena familia, por um anno, uma casa mobilada com conforto e gosto á rua Gustavo Sampaio — Leme. Póde-se vender os moveis completamente novos. Informações Rua do Rosario 75 sobrado ou Phono Sul 921. (Y. 2972)

FORTALECENDO

Restabelece todas as funcções o *Vinho Tonico Phosphatado das Tres Quinas Bittencourt.*

111, R. Uruguayana, 111

Ap. D. G. S. P., n. 31, 17-6-909. (6372)

BOA PIANOLA

Vende-se uma moderna, côr de acajú, com magnificas vozes e varios rolos de musicas, preço baratissimo, por viagem. Rua Affonso Penna n. 89, c. 1, prox. Haddock Lobo. (Y 2060)

CASA MOBILADA (Tijuca)

A casal de tratamento aluga-se a esplendida casa da rua Aguiar, 66, com tres quartos, gabinete, duas salas, copa, etc., pomar, jardim e horta, quarto para creados, etc. — Trata-se no mesmo a qualquer hora. (Y 4239)

HORA	296—24
REAL	488—22
ESPERANÇA	370—18
PRIMAVERA	228—7
DEFESA	382—21

E. O. (Y. 5010)

— POPULAR —
— 028 —
APPELLAAÇÃO
— 724 —
L. G. (Y. 5017)

PAULISTA	555
TRIUMPHO	221
DERBY	452
JOCKEY	558

Rio, 24 - 11 - 925. (Y. 3539)

Seductora ... 298 G 25
Central ... 077 G 20
Rio, 24|11|925-C. & S. (Y. 3543)

CARIOCA	490—23
BURACA	419—5
S. PAULO	974—19
RIO	547—12
A QUERIDA	183—21

Rio, 24|11|925 - L. P. (Y. 5031)

A Preferida	064—13
Confiança	002—1
Vale quem tem	809—3
Federal	616—4
Somma	491—23

Concurso das Flores N. 29 — Verbena C. 933
Rio, 24|11|925 - J. A. (Y. 5082)

GARANTIA	954
FEDERAL	705

E. Rio, 24|11|925. (Y. 3570)

RIO MENSAGEIRO

Junto a este jornal — Entrega volumes a domicilio e recados urgentes e garantidos. Telephone Central, 58. (Y 2206)

VENDEDORES

EMPRESA DE AGUAS MINERAES SANTA CRUZ

Precisam-se de bons vendedores, pagando-se muito bem. — Escriptorio: Theophilo Ottoni n. 69, sobrado. (Y 2976)

FLAMENGO

Na melhor transversal, entre Senador Vergueiro e a praia, aluga-se quarto mobilado ou não, com ou sem pensão, a casal, senhoras ou cavalheiros distinctos. Casa de familia de absoluto respeito. Informações pelo telephone Beira Mar n. 293. (Y 3310)

GRATIS — Cultivae o hypnotismo e o magnetismo, educae a Vontade, curae-vos pelos meios naturaes, rejeitando drogas e injecções; instrui-vos ácerca dos vossos poderes latentes e dos meios de fazer-vos obedecer pelos elementos invisiveis, si quereis ser feliz em negocios, ter saude e prosperar de todo modo. Peça já o MENSAGEIRO DA FORTUNA. Dá-se em mão ou manda-se pelo Correio, gratis, a quem enviar este annuncio ou citar o nome deste jornal. Só para adultos e não analphabetos.

Escreva para ARISTOTELES ITALIA, á CAIXA POSTAL, 604, Secção C — (Rua Buenos Aires, 335). Rio. Mande-nos o nome e endereço escriptos com clareza, hoje mesmo. (1060 X)

EMPREZA BRASILEIRA DE CAL

Grande deposito de cal de todas as qualidades

Vendas por atacado e a varejo, a preços reduzidos, entregando nas obras. Exportação para o interior, em vagões da Central e Leopoldina. Cal para as Uzinas de Assucar

R. EQUADOR, 104|110 — Cáes do Porto — NORTE 3379

(Y 2986)

CAIXA 12$000 HENNE LIQUIDO X — V. Exa. deve experimentar esta tintura, porque tinge com perfeição os cabellos brancos em ... das as côres. Vende-se nas Perfumarias e Drogarias

(1614)

PILULAS EMIL — As melhores para o figado, estomago e baço. O ideal dos purgantes. Preço 3$, pelo Correio a 3$500.

TIRA CALLOS — Destróe os callos mais fortes, em pouco tempo. Vidro, 3$000, pelo Correio 4$000.

MAMILLINA — Allivio immediato nas dores das hemorrhoidas; murcham os mamillos, cessa a hemorrhagia. Preço 6$000. Pelo Correio, 7$.

Na rua Uruguayana n. 66, "A' Garrafa Grande", e Perestrello Filho & C ia., Rio. (2083)

O BOM FUMADOR não quer mais fumar outro **PAPEL DE CIGARROS** do que o de BRAUNSTEIN frères — PARIS

Fornecedores do Estado Francez e das principaes fabricas brasileiras para PAPEL de CIGARROS em RESMAS e BOBINAS

Fora de Concurso: LONDRES 1908 — TURIN 1911

Zig-Zag

FUMADORES, Exijam em todas as tabacarias o Zig-Zag

(1210)

AEG

GUINDASTE

Rua General Camara, 130 - Rio de Janeiro

(12787)

A nova serie de automoveis

Do Bom Maxwell

distingue-se pelo seu CONFORTO e ELEGANCIA

Exposição á rua Marquez de Abrantes, 102, Garage ITA

REPRESENTANTES:

ADOLPHO SCHMIDT & C.

Rua S. Bento, 12

CASA

Aluga-se uma com ou sem mobilia, na rua General Severiano n. 211, de 1 ás 5 horas. (Y 2783)

LIMOGES (antigo)

Vende-se serviço completo de jantar com 104 peças, estylo Luiz XV, dourado a fogo; ver e tratar na casa Dias, na rua Gonçalves Dias n. 78, com o sr. Figueiredo, das 13 ás 14 horas. (Y 3351)

Casa na Gloria

Traspassa-se com 4 quartos, duas salas, banheiro, etc. a quem ficar com pequena mobilia em bom estado, ou conforme se combinar. Propria para familia estrangeira. Chaves á rua Cassiano n. 73, armazem. (Y. 2866)

AUTO-PIANO

Vende-se um completamente novo. Tratar com o sr. Jayme, largo da Carioca n. 6. — Joalheria. (Y 3346)

CASA EM BOTAFOGO

Aluga-se completamente mobilada para casal, com 2 pavimentos: 1°, sala de visitas, hall de escada, sala de jantar, copa, cozinha, 2 quartos para creados e mais dependencias; 2°, 3 quartos, hall e banheiro completo. Informações pelo phone Sul ... (Y 2810)

Apartamentos e quartos

Aluga-se 1° e 2° andares, predio novo, optimas installações sanitarias. Avenida Paulo de Frontin n. 79. Informações na pharmacia em frente ao predio ou telephone Villa 1924. (Y 3360)

OFFICINA MECHANICA

Vende-se uma machina de furar ferro, um apparelho de soldar a oxygenio e demais machinismos para officina ou garage. Ver e tratar á rua Pedro Americo n. 43. (Y 3349)

ALUGA-SE

Esplendido predio assobradado á rua Lins de Vasconcellos n. 297. — Sobre a porta. (Y 3358)

SITIO

Vende-se proximo á estação de Queimados, um sitio proprio para plantação de laranjas, com 10 alqueires, ou dois sitios, um com 6 e outro com 4 alqueires. Trata-se á Avenida Venezuela n. 52, proximo á Praça Mauá, das 14 ás 16 horas, Telephone Norte 8050 ou em Queimados, ás quintas-feiras, com o sr. CALAZANS. (Y 4206)

Feridas - Eczemas

Usa o pó de Liége. E' o melhor e o mais garantido. Vende-se nas drogarias Baptista, Granado, Gesteira, e na rua Uruguayana, 91. (Y 2379)

Verão em Petropolis

Vende-se por preço de occasião, lindos predios nas Avenidas Ypiranga e Silva Xavier. Trata-se na Companhia Administradora e Constructora, rua do Ouvidor n. 89, 1° andar. (Y 2790)

PRAIA DE ICARAHY

Vendem-se bons predios e lindos terrenos a prestações. — Companhia Administradora e Constructora, á rua do Ouvidor n. 89, 1° andar. (Y 2790)

OURO, PLATINA, OURO BRANCO, PRATA

de qualquer qualidade e soldas, para dentistas e ourives. Amalgamas, cloreto de ouro, nitratos de prata, sulfato de cobre, etc., p. industria. Reduz-se escovilhas, faz-se ensaios, provas, analyses. Compra-se ouro velho e da mina na 1ª Refinação de Metaes Preciosos do Brasil. Emilio Schupp. Ourives, 47. Telephone Norte 2359. Filial, S. Paulo, Libero Badaró, 142. (Y 3250)

COFRES

Vendem-se cofres baratissimos; á rua Theophilo Ottoni n. 134. Não comprem sem visitar nossos preços. (Y 468)

Technico mecanico electricista

Offerece-se um com longa pratica, dando referencias; preferindo casas commerciaes. Cartas para Res... a este jornal a ... (Y 4230)

Costureiras de pyjamas

Precisa-se de boas costureiras de pyjamas de homem. Tratar na "A CAPITAL", casa matriz, Avenida Rio Branco n. 146|150. (Y 3227)

300$000

Aluga-se á rua General Canabarro, 15 A, casa 4, (São Christóvão), uma casa com duas salas, tres quartos, banheiro, fogão a gaz, etc. Trata-se na mesma. (Y 4264)

CONSULTORIOS MEDICOS

com mobilia, telephone, etc. Preços modicos. — S. JOSE', 42. (Y 3424)

SALA DE JANTAR

Vende-se nova e moderna. — TELEPHONE N. 751 VILLA. (Y 3450)

TELEPHONES

(e seus accessorios)

COMPANHIA PAULISTA DE MATERIAL ELECTRICO.

Rio de Janeiro
Rua São José, 76.

PHARMACIA

Em suburbio de grande movimento vende-se por 15 contos. Todas as informações se darão ao pretendente. — Cartas nesta folha a Silva. (Y 3431)

Pianos de graça

Dos melhores autores e garantidos por longos annos, não obstante vendermos a 700$, 800$, 900$, 1:000$, 1:200$, 1:400$, 1:600$, 2:000$, 2:500$ e 3:000$, restituimos esta mesma importancia da compra, quando dos mesmos se queiram desfazer, mediante accordo fixado pela casa, rua Visconde Itauna n. 75. (Y 3473)

Nas tosses, depauperamento, fraqueza geral, convalescença de molestias agudas Uzae o poderoso tonico e reconstituinte

"VINHO CREOZOTADO

do Pharm. Chim. João da Silva Silveira

AGENTES

Precisa-se á rua Affonso Cavalcante, 174, para artigo de cirurgia de facil collocação. A' commissão e ordenado. (Y 2897)

PEÇAM CAFE' CAMARA O MAIS PURO. (2822)

CHASSIS BERLIET

Vende-se um em perfeito estado. Força 40 H. P. — Andrade Pertence, 34. (Y 3287)

Aos srs. Fazendeiros

Que desejarem installar em suas propriedades força e luz, agua e outros machinismos para industria e lavoura por preços razoaveis e materiaes de primeira ordem, consultem preços a

M. A. LIMA & C.

Rua da Quitanda, 186 — Rio.

PIANO PLEYEL 2:500$

Vende-se um de modelo alto, com boas vozes, quasi novo, motivo urgente. — Rua da Prainha n. 70. (Y 2060)

PIANO ALLEMÃO

Vende-se um do afamado autor Sponnagel, formato alto, côr clara, magnificas vozes. Preço de occasião devido retirada dono. Barão Mesquita, 507. (Y 3937)

Centro Bancario

Alugam-se salas de frente, com elevador, na rua da Quitanda n. 182. (Y. 2830)

Casa nova em Ramos

Vende-se uma pequena. Preço de occasião. Rua Felisbello Freire, 138. Ver na mesma. Tratar á rua Marquez de Abrantes, 69, garage Opel. (Y 2944)

Molestias das Senhoras

Corrimentos, perdas sanguineas, colicas, inflammações, tumores, Hemorrhoides.

Trata-se com o DR. CRISSIUMA FILHO. R. Rodrigo Silva, 7, ás 14 horas. — Tel. C. 5730)

CASA MOBILADA

Aluga-se uma boa casa mobilada com telephone, á rua Ambrosina, 34. Aldeia Campista. A chave está no n. 26, fundos, com o sr. Eduardo. (Y 2893)

PALACETE
Esplanada do Senado

Aluga-se luxuoso palacete, bastante arejado e fresco, ainda não habitado. Rua Paulo Frontin, 36. Contrato tres annos. 1:500$ mensaes e impostos. (Y 2919)

COMPANHIA BRASIL CINEMATOGRAPHICA

IMPERIO

HOJE HOJE

Elle foi tomado por medico, e não era... ...mas sabia fazer curas de amor!

NOITE ROMANESCA

conta-nos esse caso interessante, e a heroina é

Constance Talmadge

E' uma comedia adoravel da FIRST NATIONAL

(Programma Serrador) com o concurso de RONALD COLEMAN

POR DIREITO DE CONQUISTA comedia UNIVERSAL

NOVIDADES MUNDIAES — noticiario GAUMONT

2ª. FEIRA

Norma Talmadge

— A DIVINAL —

ao lado de CONWAY TEARLE e ADOLPHE MENJOU — em uma **reedição da sua maior creação**

A Duqueza de Langeais

CAPITOLIO

O cinema da ELITE — da MODA e da ELEGANCIA

RIR... RIR...

Diz o dictado que — **a união faz a força**...

...mas, AQUI, CEM MOTOCYCLETAS não puderam com um auto!

Raymond Griffith

o comico elegante por excellencia

— E —

Betty Compson

mimosa, linda e elegante

— EM —

PELOS CAMINHOS DO PARAISO

em uma comedia que... ...é sensacional! PARAMOUNT

O Gordo Nó Górdio — comedia da PARAMOUNT

CAPITÃO BLOOD

o film phenomenal da VITAGRAPH

—

Extrahido do romance estupendo do mesmo autor de **«O Gavião do Mar»**

—

O grande escriptor RAPHAEL SABBATTINI

—

Segunda-feira

BLOOD

CAPITÃO

ODEON

TOM MIX

é o heroe de

A Trilha da Vingança

aventuras — perigos — coragem — força — audacia

Producção da FOX FILM

O Papão de Bagdad

comedia da FOX FILM com os celebres MACACOS

O CORTA VENTO — mais um trabalho de sensação da FOX FILM. SEGUNDA-FEIRA

Tró-Ló-Ló - **THEATRO GLORIA**

HOJE **ás 7 3|4 e ás 10 horas** HOJE

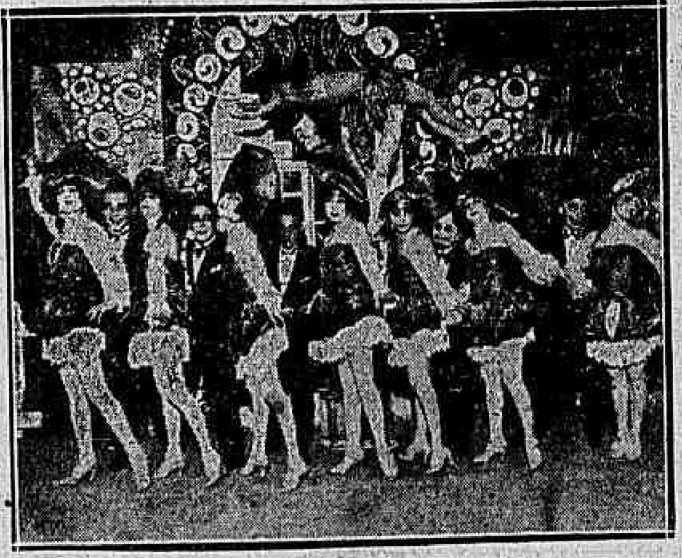

O ultimo grande exito da revista em todo o paiz

Fóra do Sério

Do Conselheiro X. X. e do Barão de Uéle

Musica de Roberto Soriano

Magnifico desempenho pela mais homogenea das companhias de revista

82.000 pessoas já assistiram á peça da notavel parceria

Poltronas - 5$000

Sexta-feira — SOIRÉE CHIC — GRANDE FESTIVAL

A seguir — FLA'-FLU (revista feéric) — Carlos Bittencourt — Cardoso Menezes — Roberto Soriano.

Cine-Theatro AMERICA

(HOJE)

Festival do illusionista CONDE THEMISTOCLES

No palco: O festejado na sua grande prova do enforcado vivo; Miss Eva, excentrica musical; Os Dali, acrobatas Naska, cançonetista; Giordano baritono; Laura Orette, cantora.

Na tela: UM CABARET NO CAIRO com Priscilla Dean; DANDO VOLTAS A' CACHIMONA e o film natural as MONTANHAS DAS TRES NASCENTES.

Cinema Tijuca

(HOJE)

A IRRESISTIVEL

com *Pola Negri* em admiraveis partes e emocionantes

Os episodios 4.º e 5.º do film em serie

A' mercê da vida

4 partes emocionantes.

CINEMA AVENIDA

No NATAL O grande film PETER PAN

HOJE HOJE

O mais delicado, o mais sentimental dos film da Paramount

A MANICURA

com a travessa e formosa

BEBE DANIELS

e os illustres artistas

EDMUND BURNS E **DOROTHY CUMMINGS**

Extra: **JORNAL DA FOX**

IDEAL

O MAIS CONFORTAVEL CINEMA DO RIO - PROPº M. PINTO

HOJE HOJE ainda os dois primorosos films que são o maior successo da semana

BEBE DANIELS

mostra-nos como uma creaturinha intelligente sáe de apuros em momentos difficeis, vivendo uma formosa arrebatadora de corações

A Manicura

Sete partes interessantissimas, em que tambem figuram **Edmund Burns e Dorothy Cummings**

Tambem da Paramount são sete outras partes de incidentes curiosos e de imprevistos sem conta, sob o suggestivo titulo de

PELOS CAMINHOS DO PARAISO

desempenhadas por dois artistas de alta cotação

Raymond Griffith e Betty Compson

Segunda-feira um grande e empolgantissimo film, primeira super-Diamond-Programma:

O Preço da Vaidade com **Anna Q Nilsson** e **Stuart Holmes** e **Por que divorciar?** um primor da Paramount, com **Adolpho Menjou, Florence Vidor** e **Betty Bronson**

Cinemas da Empresa Ponce, Irmão & Cia.

AMERICANO

Rua Copacabana 743. T. Ip. 622

Grandioso festival do artista encyclopedico

Julio Villar

com o concurso de 12 artistas, entre os quaes: Alf. Albuquerque, Os Geraldos, Jordano, Tico-Tico, Santinha, J. Baldi, Prof. Themistocles.

Na téla — POLA NEGRI, em — ESCRAVA DE SUA BELLEZA.

BRASIL

Haddock Lobo, 437. Tel. V. 2012

HOJE! — HOJE! Extraordinario festival de

Oscar Soares

com o concurso da bailarina Vergara, Raul Gonçalves, Edith Falcão, Del Negri, Maria Amelia, K. K. Reco e o celebre cão cantador. Tomará parte, o grande guitarrista Martinho de Gouvêa.

Haddock-Lobo

Haddock Lobo, 20. Tel. V. 480

HOJE! — HOJE! Festival do grande cançonetista

CONSTANTE ADAMI

com o concurso de 10 celebres artistas de variedades.

Na téla — CAMINHOS OCCULTOS, e Norma Shearer, em A DAMA DA NOITE.

BETTY COMPSON

na sua fulgurante creação

HOJE

UM LAR DESFEITO

PARISIENSE

O TRADICIONAL CINEMA DA ELEGANCIA

Um Programma de Ouro PARISIENSE

Imp. MATARAZZO.

Minha Esposa

E eu

2ª. FEIRA

Uma obra prima da WARNER BROS com Irene Rich, Huntley Gordon, Constance Bennett, John Roche

HOJE NO PALAIS

Conrad Nagel e Alma Rubens

Metro-Goldwyn dist. Paramount.

REGEITADA

Empresa PINFILDI

CINEMA THEATRO CENTRAL

Exclusiva concessionaria da South American Tour

HOJE | 4 grandiosas sessões com Palco A's 3 1|2 horas — 5 1|2 — 8 1|2 e 10 1|2 | HOJE

Continuação do ruidoso successo — A's 4 1|2 e 9 1|2 horas

PEPINO

e seu circo em miniatura

Porco, Mula, Macacos, cachorros amestrados

Exito sem precedentes. Ver para crer

Exito formidavel da

Troupe Grix Gregory

Os 10 diabos

A maior companhia de acrobatas Icarios do mundo Unicos no mundo. Fantastico e incrivel ULTIMA SEMANA

HOJE, 2 grandes estréa chegadas com o Demerara

Exito Seguro

The Shelby

Grandiosa fantasia olympica. Gymnastica moderna

JOE ERICS

Kitariante imitador de instrumentos

YUMAZETTIS Extraordinarios acrobatas | MARIA ROLAND Cantora tyroleza. | OS GIRASÓES Duo brasileiro.

BIANCA CARDOSO DELLA VALLE Em lindo trechos de "Opera" | JINE ALLAN Bailes russos. | VASQUES Equilibrista brasileiro

Henry de Loré, Ernesto de Marco, Les 2 Haparandias, Fred Verdun, Nita Ibanez

Na Tela Ultimo dia **O CASTELLO ENCANTADO** com ALMA BENNETT STUART HOLMES | 2ª Feira, 30 | Estréas a chegar com o «Aranza», SANTOS FERRY, quartetto de cantos e bailes, grande apresentação — P. TARAFFO, o rei da guitarra

Amanhã, na tela - A Evasão. Adaptação da celebre obra de Villiers de L'Isle Adam - Programma Pinfildi. Um grande successo